

Comunicat de presă

Recensământul Populației și Locuințelor, runda 2021

- date provizorii pentru județul Bistrița-Năsăud -

Rezultatele provizorii ale Recensământului Populației și Locuințelor runda 2021 (RPL2021) arată o populație rezidentă a județului Bistrița-Năsăud de 296 mii persoane (295988 persoane), în creștere cu 9,8 mii locuitori (9763 persoane) față de recensământul precedent (octombrie 2011). Majoritatea populației rezidente este de sex feminin (149 mii, reprezentând 50,4 %) și trăiește în mediul rural (185 mii, reprezentând 62,4%).

Din punctul de vedere al mărimii populației rezidente, județul Bistrița-Năsăud se situează pe locul 32 în ierarhia județelor.

Fenomenul de îmbătrânire a populației rezidente a României

Fenomenul de îmbătrânire s-a accentuat, vârsta medie a populației rezidente pentru județul Bistrița-Năsăud crescând la 40,5 ani (față de 39,4 ani la RPL2011). Față de vârsta medie pe țară, vârsta medie a județului nostru este mai mică cu 1,9 ani. În ierarhizarea județelor după vârsta medie la RPL2021, județul Bistrița-Năsăud se plasează pe locul 4.

În cadrul Regiunii Nord-Vest din care face parte și județul nostru, vârsta medie este de 41,6 ani, județul nostru poziționându-se pe primul loc.

Figura 1. Distribuția județelor din regiunea Nord-Vest după vârsta medie, rezultate provizorii RPL2021

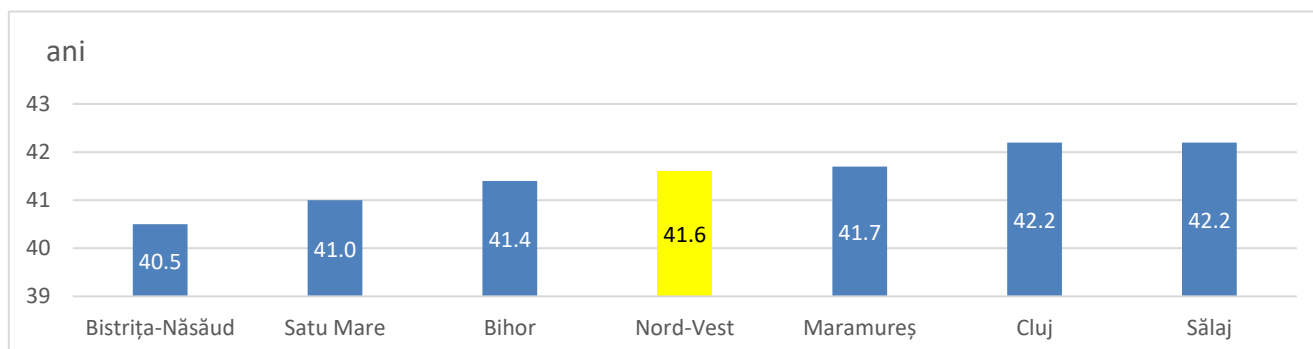

Indicele de îmbătrânire demografică (*numărul persoanelor vârstnice de 65 ani și peste care revine la 100 de persoane tinere, sub 15 ani*) în județul Bistrița-Năsăud este 95,2 persoane vârstnice la 100 persoane tinere, mai mic decât media națională de 121,2 persoane vârstnice la 100 persoane tinere cu 26.

Fenomenul de îmbătrânire demografică este relevat și prin prisma raportului de dependență demografică care, pentru județul nostru are valoarea de 53,3 persoane tinere și vârstnice la 100 persoane adulte, mai mic decât indicele de îmbătrânire demografică la nivel național de 55,5 persoane tinere și vârstnice la 100 persoane adulte.

Structura pe localități a populației rezidente a județului Bistrița-Năsăud

În ultimii zece ani, între cele două recensăminte, majoritatea județelor au scăzut ca dimensiune sub aspectul numărului de locuitori (39 din 42 de județe, inclusiv municipiul București). Nu în aceeași categorie se încadrează și județul nostru înregistrând o creștere cu 9763 persoane.

Figura 2. Distribuția populației rezidente la 1 decembrie 2021 pe UAT-uri, rezultate provizorii RPL2021

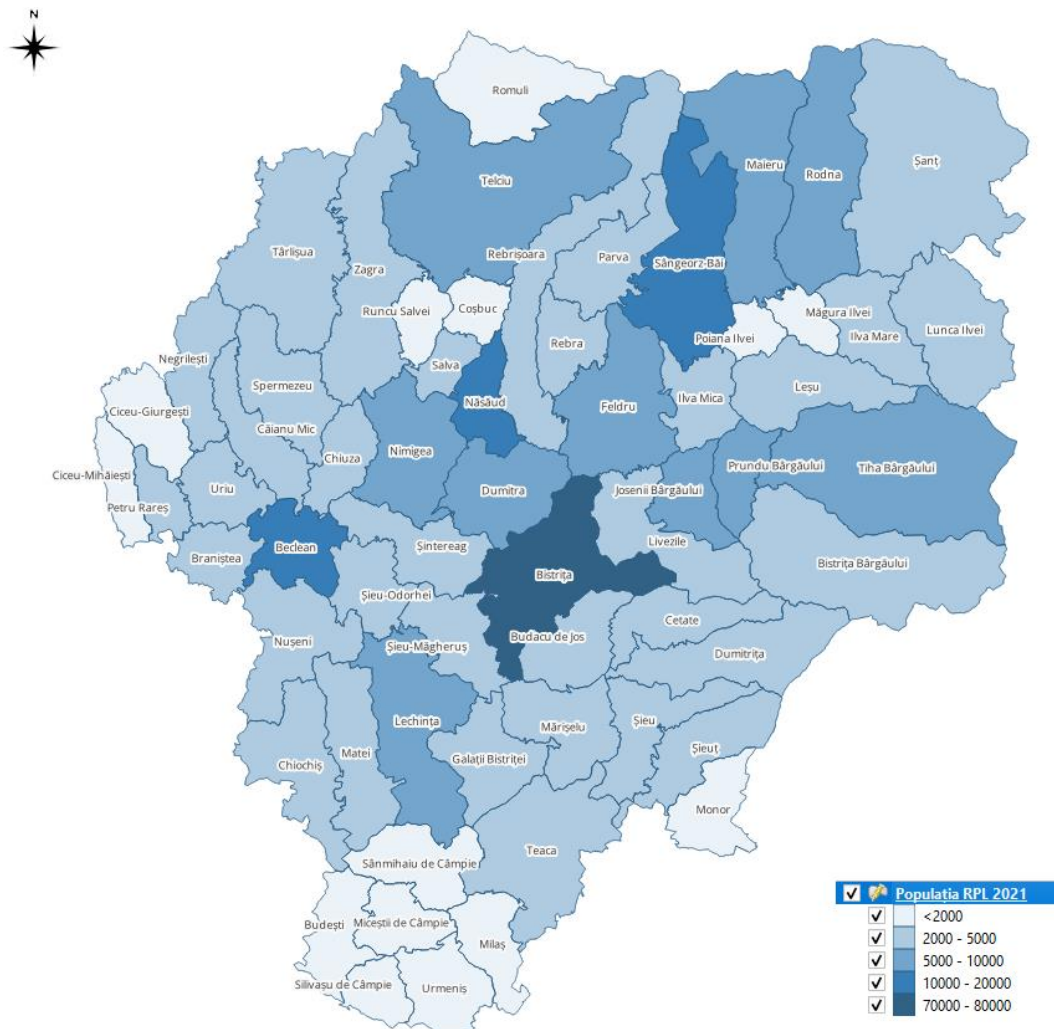

Tabel 1. Localitățile cu cele mai mari creșteri și cele cu cele mai mari descreșteri ale populației rezidente la 1 decembrie 2021 din județul Bistrița-Năsăud față de recensământul din anul 2011, rezultate provizorii

RPL2021

Municipii, orașe, comune	RPL 2021 rezultate provizorii	RPL2011	creștere/scădere 2021 față de 2011	
			persoane	%
Dumitra	5264	4282	982	122,9
Căianu Mic	4112	3357	755	122,5
Șieu-Măgheruș	4540	3756	784	120,9
Budacu de Jos	3289	2772	517	118,7
Livezile	4952	4250	702	116,5
Sânmihaiu de Câmpie	1167	1459	-292	80,0
Silivașu de Câmpie	841	1011	-170	83,2
Miceștii de Câmpie	915	1086	-171	84,3
Negrilești	2071	2447	-376	84,6
Chiochiș	2629	3086	-457	85,2

Referitor la municipii, orașe și comune, în cadrul județului Bistrița-Năsăud, localitățile care au câștigat cel mai mare număr de locuitori între cele două recensăminte, sunt municipiul Bistrița care a ajuns la o populație de 78877 persoane (cu 3801 persoane mai mult decât în 2011), orașul Sângeorz-Băi, cu o populație rezidentă de 10931 persoane (cu 1252 persoane mai mult decât în 2011) și comuna Dumitra cu o populație rezidentă de 5264 persoane (cu 982 persoane mai mult decât în 2011). Ierarhia se modifică dacă ne referim la creșteri în valori relative. Astfel, comuna Dumitra și comuna Căianu Mic au crescut cu 122,9% față de 2011 ajungând la o populație de 5264 locuitori, respectiv 122,5% ajungând la o populație de 4112 locuitori.

Localitățile din județul nostru cu cele mai mari scăderi în valori relative înregistrate în decursul ultimului deceniu sunt comuna Sânmihaiu de Câmpie (1167 locuitori, -20% față de populația din 2011) și comuna Silivașu de Câmpie (841 locuitori, -16,8% față de populația din 2011).

Comuna cea mai mică din județ este comuna Silivașu de Câmpie cu numai 841 locuitori care, la recensământul din 2021, a înregistrat o scădere cu 170 locuitori față de RPL2011.

Cea mai mare comună din județ este comuna Maieru care a crescut față de RPL2011 cu 490 persoane și a devansat comuna Feldru aflată pe poziția întâi la recensământul trecut.

Orașul Năsăud este orașul cel mai mic din cadrul județului (10215 locuitori față de 9587 locuitori în 2011). Cel mai mare oraș din județ, conform rezultatelor provizorii ale RPL2021, este Beclean cu 11260 locuitori.

Municipiul Bistrița, reședință a județului în care locuim, are o populație rezidentă de 78877 persoane, mai mare decât în urmă cu zece ani, cu 3801 persoane.

Între cele două recensăminte, și-au păstrat dimensiunea patru localități. Sunt redată în tabelul de mai jos.

Tabel 2. Localitățile din județul Bistrița-Năsăud care nu au înregistrat modificări de populație între cele două recensăminte

Comune	RPL 2021 rezultate provizorii	RPL2011	creștere/ scădere 2021 față de 2011	
			persoane	%
Runcu Salvei	1229	1228	1	100,1
Șant	3247	3228	19	100,6
Petru Rareș	3399	3351	48	101,4
Rebrișoara	4209	4269	60	98,6

Structura etnică și confesională a populației rezidente a României

La RPL2021, înregistrarea etniei, limbii materne și a religiei s-a făcut pe baza liberei declarații a persoanelor recensate. Pentru persoanele care au refuzat să declare aceste trei caracteristici, precum și pentru persoanele pentru care informațiile au fost colectate indirect din surse administrative, informația nu este disponibilă pentru aceste trei caracteristici. Ca urmare, structurile prezentate în continuare pentru cele 3 caracteristici etno-culturale sunt calculate în funcție de numărul total de persoane care și-au declarat etnia, limba maternă și respectiv religia și nu în funcție de numărul total al populației rezidente.

Figura 3. Structura populației din județul Bistrița-Năsăud după ponderea principalelor etnii, rezultate provizorii RPL2021

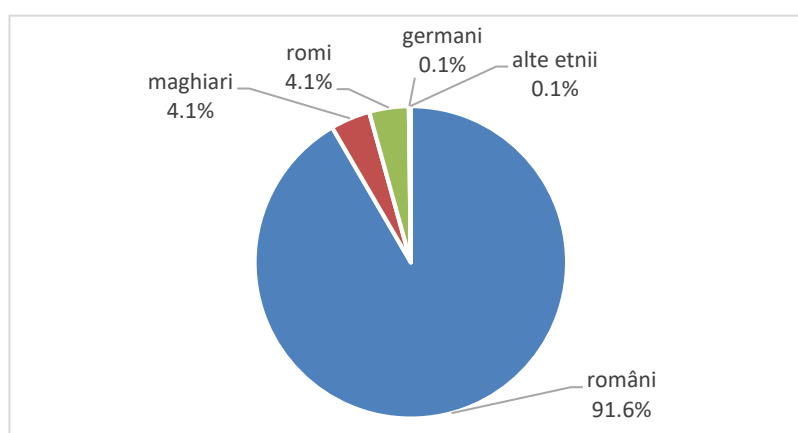

Informația privind etnia a fost disponibilă pentru 270590 persoane (din totalul celor 295988 persoane care formează populația rezidentă a județului Bistrița-Năsăud). S-au declarat români 247935 persoane (91,6%). Populația de etnie maghiară este de 11049 persoane, reprezentând 4,1 %, populația de etnie romă este de 11127 persoane reprezentând 4,1 %, iar 261 persoane s-au declarat de etnie germană (0,1%) .

Potrivit liberei declarații a celor 270459 persoane care au declarat limba maternă, structura populației din județul nostru după limba maternă se prezintă astfel: pentru 94,5% limba română reprezintă prima limbă vorbită în mod obișnuit în familie în perioada copilăriei, iar în cazul a 4,0% dintre persoane limba maghiară este limba maternă, limba romani a reprezentat limba maternă pentru 1,4%, iar limba germană pentru 0,1% din totalul populației rezidente pentru care această informație a fost disponibilă.

Structura confesională a fost declarată de 269100 persoane din totalul populației rezidente a județului Bistrița-Năsăud și arată că 82,4% dintre persoanele care au declarat religia sunt de religie ortodoxă. Alte religii declarate au mai fost: penticostală (9,0%), reformată (3,5%), greco-catolică (1,6%).

Figura 4. Structura populației județului Bistrița-Năsăud pe principalele religii declarate, rezultate provizorii RPL2021

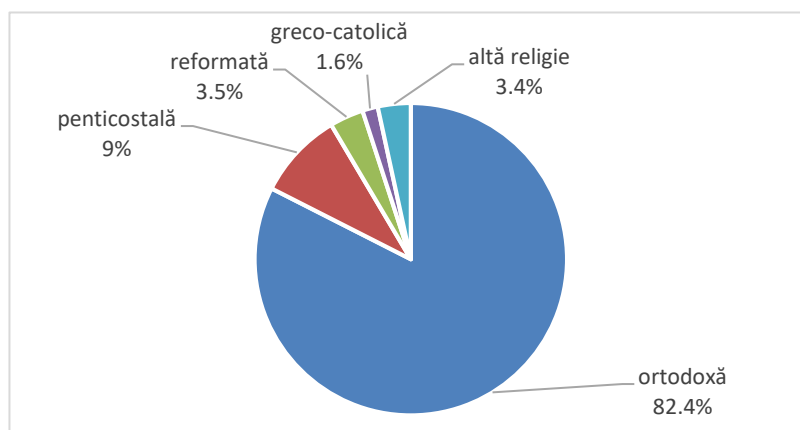

Structura populației rezidente pe stări civile

Din populația rezidentă a județului, 48,2% cuprinde persoane care au starea civilă legală de căsătorit(ă). Sunt căsătoriți 70638 bărbați și 72034 femei. Nu au fost niciodată căsătorite 42,7%, 66833 bărbați și 59629 femei.

Figura 5. Structura populației din județul Bistrița-Năsăud după starea civilă, rezultate provizorii RPL2021

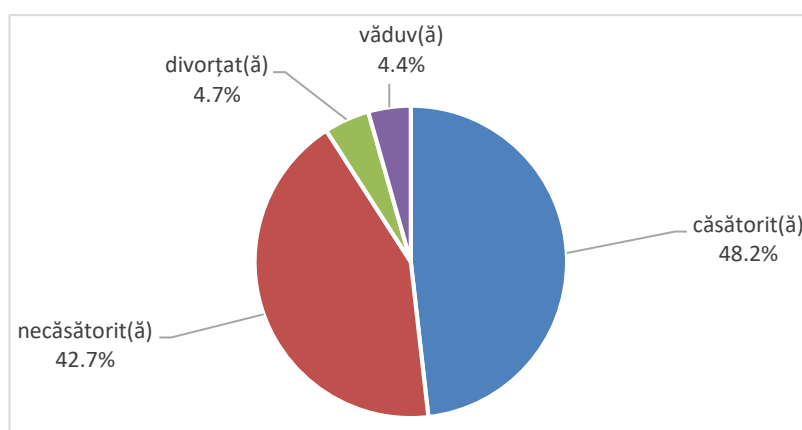

Persoanele văduve reprezintă 4,4% din totalul populației rezidente a județului, cu discrepanțe pe sexe: 10616 femei și 2435 bărbați (7,1 % din populația feminină, 1,7% din populația masculină).

Structura după nivelul de instruire absolvit

Din totalul populației rezidente a județului Bistrița-Năsăud, 45,4% nivel scăzut de educație (preșcolar, primar, gimnazial sau fără școală absolvită), 43,8% au nivel mediu (postliceal, liceal, profesional, învățământ complementar sau de ucenici) și 10,8% nivel superior.

Din punctul de vedere al ponderii populației rezidente cu nivel superior de educație, județul Bistrița-Năsăud se situează pe locul 28 în ierarhia județelor.

Figura 6. Structura populației județului Bistrița-Năsăud după nivelul de educație, rezultate provizorii RPL2021

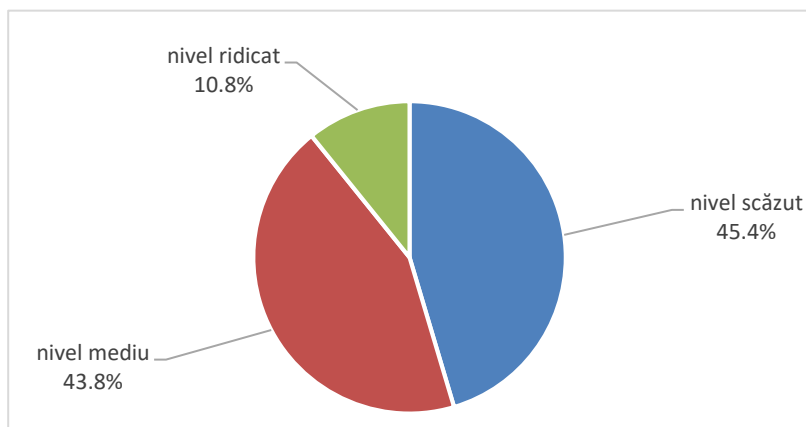

Structura populației după nivelul de educație absolvit diferă pe cele două sexe. Astfel 63768 bărbați și 70523 femei au un nivel scăzut de educație, 68839 bărbați și 60688 femei au un nivel mediu de educație, iar dintre cei cu un nivel ridicat de educație 14183 sunt bărbați și 17987 femei.

Structura populației după statutul activității curente

Populația activă¹ a județului Bistrița-Năsăud este de 129606 persoane, fiind compusă din 122544 persoane

¹ La RPL2021 metodologia de determinare a populației ocupate și a celei aflate în șomaj a fost revizuită pentru a răspunde cerințelor Biroului Internațional al Muncii trasate prin Rezoluția privind statistica muncii, a ocupării și a subutilizării forței de muncă - adoptată de cea de a 19-a Conferință Internațională a Statisticienilor Muncii (ICLS) - Octombrie 2013 (http://www.ilo.ch/wcmsp5/groups/public/---dgreports/---stat/documents/normativeinstrument/wcms_230304.pdf). Cea mai importantă modificare vizează excluderea din sfera ocupării a persoanelor care produc bunuri agricole destinate exclusiv sau majoritar auto-consumului care generează un impact sesizabil în special în sensul reducerii numărului populației ocupate și a celei active (precum și a ratelor de ocupare și activitate).

Din acest motiv rezultatele din RPL2021 **nu sunt comparabile** cu cele publicate la recensămintele anterioare.



ocupate și din 7062 șomeri.

Populația inactivă cuprinde 166382 persoane din care pensionarii și beneficiarii de ajutor social reprezintă 24,9%, iar elevii și studenții 19,7%.

Din punctul de vedere al ponderii populației ocupate în populația rezidentă a județului, județul Bistrița-Năsăud se situează pe locul 13 în ierarhia județelor.

Din punctul de vedere al ponderii populației șomere în populația rezidentă a județului, județul Bistrița-Năsăud se situează pe locul 17 în ierarhia județelor.

*
* *

Anexa 2 cuprinde tabele cu principalii indicatori diseminați cu caracter provizoriu. Ultimul tabel prezintă populația rezidentă la nivel de municipiu, oraș, comună din județ.

Față de datele provizorii difuzate la finalul anului 2022, unele rezultate din prezentul comunicat de presă au suferit modificări.

Datele complete și finale vor fi făcute publice, etapizat, în perioada mai-decembrie 2023.

RPL2021 a fost al 13-lea recensământ din istorie și primul din România organizat integral în format digital. Întregul proces al colectării datelor s-a desfășurat cu asigurarea confidențialității și protecției depline a informațiilor.

Institutul Național de Statistică împreună cu structurile sale teritoriale mulțumesc populației României care a participat în număr foarte mare la procesul de recenzie. Această acțiune s-a desfășurat în condiții optime cu sprijinul Serviciului de Telecomunicații Speciale (STS) care a oferit suportul tehnic și operațional. Recensământul s-a bucurat și de sprijinul activ al Ministerului Afacerilor Interne (MAI) precum și de cel al primăriilor.

Pentru informații detaliate privind RPL2021, vă rugăm să consultați www.recensamantromania.ro



Precizări metodologice

RPL2021 s-a realizat în conformitate cu recomandările Conferinței Statisticienilor Europeni pentru runda 2020 a recensămintelor populației și locuințelor² și ale Regulamentului (CE) nr. 763/2008 al Parlamentului European și al Consiliului privind recensământul populației și locuințelor³. Prin regulamentele europene de implementare⁴, pentru runda 2021, a Regulamentului nr. 763/2008 s-au actualizat aspecte precum: anul de referință al recensământului, programul datelor și metadatelor statistice, specificațiile subiectelor, dezagregările subiectelor, formatul tehnic al transmiterii datelor, modalitățile de realizare și structura raportului de calitate.

Conform acestor recomandări, populația rezidentă a României include:

- persoanele de cetățenie română, străină sau fără cetățenie cu reședința obișnuită⁵ în România;
- persoanele cu cetățenie română care sunt membri ai personalului misiunilor diplomatice și oficiilor consulare ale României în străinătate, membrii forțelor armate naționale staționate în restul lumii, personalul național al bazelor științifice naționale stabilite în afara teritoriului geografic al țării, persoanele de cetățenie română care sunt membri ai echipajelor navelor de pescuit, altor nave, aeronave și platforme plutitoare operând parțial sau în întregime în afara teritoriului economic.

Conform definiției internaționale, nu s-au cuprins în populația rezidentă a țării:

- persoanele de cetățenie română, străină sau fără cetățenie cu domiciliul în România plecate în străinătate pentru o perioadă de cel puțin 12 luni sau cu intenția de a rămâne în străinătate o perioadă de cel puțin 12 luni: la lucru, în căutarea unui loc de muncă, la studii, în interes de afaceri etc. (persoane plecate pe perioadă îndelungată);
- persoanele de cetățenie străină sau fără cetățenie venite în România pentru o perioadă mai mică de 12 luni (persoane temporar prezente).

Nu au făcut obiectul recensământului și nu au fost înregistrate la recensământ următoarele categorii de populație: persoanele care nu dețin cetățenie română din cadrul reprezentanțelor diplomatice, consulare și comerciale sau al reprezentanțelor organizațiilor internaționale și nici membrii familiilor lor, personalul forțelor armate străine, personalul flotei comerciale navale și aeriene - cetățeni străini, care la momentul de referință al recensământului se află temporar pe teritoriul țării.

² https://www.unece.org/fileadmin/DAM/stats/publications/2015/ECECES41_EN.pdf

³ https://www.recensamantromania.ro/wp-content/uploads/2021/11/REGULAMENTUL-763_2008.pdf

⁴ Regulamentul de punere în aplicare (UE) 2017/543 al Comisiei din 22 martie 2017 de stabilire a normelor de aplicare a Regulamentului (CE) nr. 763/2008 al Parlamentului European și al Consiliului privind recensământul populației și al locuințelor, în ceea ce privește specificațiile tehnice ale tematicilor și ale defalcărilor lor;

Regulamentul (UE) 2017/712 al Comisiei din 20 aprilie 2017 de stabilire a anului de referință și a programului de date statistice și de metadate privind recensământul populației și al locuințelor prevăzut de Regulamentul (CE) nr. 763/2008 al Parlamentului European și al Consiliului;

Regulamentul de punere în aplicare (UE) 2017/881 al Comisiei din 23 mai 2017 de punere în aplicare a Regulamentului (CE) nr. 763/2008 al Parlamentului European și al Consiliului privind recensământul populației și al locuințelor în ceea ce privește modalitățile și structura rapoartelor de calitate precum și formatul tehnic pentru transmiterea datelor și de modificare a Regulamentului (UE) nr.1151/2010;

Regulamentul de punere în aplicare (UE) 2018/1799 al Comisiei din 21 noiembrie 2018 privind stabilirea unei acțiuni statistice directe temporare pentru diseminarea tematicilor selectate ale recensământului populației și al locuințelor din 2021, geocodate la nivel de griduri de 1 km²

⁵ Definită în conformitate cu prevederile din art. 2 lit. d) din [Regulamentul \(CE\) nr. 763/2008](#) al Parlamentului European și al Consiliului din 9 iulie 2008 privind recensământul populației și al locuințelor.



Institutul Național de Institutul Statistică
Direcția Regională de Statistică Bistrița-Năsăud

Str. Alexandru Odobescu, Nr.6, Bistrița, cod poștal: 420043

Telefon: 0263.233.500; Fax: 0263.233.680

e-mail: tele@bistrita.insse.ro

website: www.bistrita.insse.ro



RECENSĂMÂNTUL
POPULAȚIEI ȘI LOCUINȚELOR
om cu om, casă cu casă

Au făcut obiectul recensământului, dar nu au putut fi înregistrate în chestionarele individuale următoarele categorii de persoane:

- persoane care au refuzat explicit sau tacit recenzarea, care nu au vrut să se auto-recenzeze și nici să primească vizita recenzorului (populație necontactată).

Procentajul persoanelor care nu s-au recenzat (fie prin autorecenzare, fie prin intermediul recenzorului) până la finalul zilei de 31 iulie 2022, ultima zi de recenzare, a fost de 4,8% din totalul populației rezidente de 19,05 milioane persoane.

După încheierea perioadei de colectare a datelor, conform art. 22 din O.U.G nr 19/2020, s-a realizat „asigurarea completitudinii datelor individuale privind persoanele” pentru circa 1 milion de persoane. Aceasta s-a realizat „prin imputare prin metode statistice, din surse statistice și administrative, pentru acele unități statistice pentru care nu există un formular completat cu date, în conformitate cu metodologia prevăzută la art. 9 alin. (4).” [Metodologia](#) de imputare statistică aplicată pentru recensământ a fost aprobată în iulie 2021, de către Comisia Centrală pentru Recensământul Populației și Locuințelor (CCRPL2021).



ANEXA 2

1. POPULAȚIA JUDEȚULUI BISTRIȚA-NĂȘĂUD LA RECENSĂMINTELE DIN ANII: 1930, 1956, 1966, 1977, 1992, 2002, 2011 ȘI 2021

JUDEȚUL BISTRIȚA-NĂȘĂUD	POPULAȚIA LA RECENSĂMINTELE DIN:							
	29 decembrie	21 februarie	15 martie	5 ianuarie	7 ianuarie	18 martie	20 octombrie	1 decembrie
	1930	1956	1966	1977	1992	2002	2011	2021
A	1	2	3	4	5	6	7	8
TOTAL	222460	255789	269954	286628	326820	311657	286225	295988
MUNICIPII SI ORAȘE	31837	35899	49890	68149	121772	112919	104970	111283
Bistrița	18379	22307	25519	44339	87710	81259	75076	78877
Beclean	4858	5931	5874	6957	11606	10878	10628	11260
Năsăud	4788	5725	6620	8610	12176	10582	9587	10215
Sângeorz-Băi	3812	5167	6693	8243	10280	10200	9679	10931
COMUNE	190623	219890	220064	218479	205048	198738	181255	184705
Bistrița-Bârgăului	3029	3786	4498	4502	4617	4396	3815	4193
Braniștea	3699	4114	4126	4026	3722	3397	3047	2780
Budacu de Jos	2515	3015	2998	3035	2740	2888	2772	3289
Budești	2817	3269	3113	2884	2174	2089	1856	1780
Căianu Mic	3336	4105	4243	4230	4345	4051	3357	4112
Cetate	2485	2498	2480	2398	2432	2371	2330	2617
Ciceu-Giurgești	1535	2885	2743	2516	1959	1798	1505	1335
Ciceu-Mihăiești	2101	2118	1825	1680	1332	1353	1286	1175
Chiochiș	5393	6374	5665	4819	3807	3567	3086	2629
Chiuza	2889	2945	2675	2561	2330	2228	1866	2067
Coșbuc	1107	1641	1875	1896	2066	2011	1524	1738
Dumitrița	2282	2330	2550	2512	2588	2808	2730	3145
Dumitra	3360	3645	3784	4112	4142	4536	4282	5264
Feldru	4741	6039	6759	7020	7856	7086	7669	7378
Galații Bistriței	3583	3413	3268	2857	2442	2490	2201	2257
Ilva Mare	4192	2592	2808	2744	2581	2569	2274	2338
Ilva Mica	2238	2818	3594	3723	3738	3485	3264	3164
Josenii Bârgăului	4133	3973	4062	4714	4922	5080	4541	5079
Lechința	6806	7064	6529	6156	5881	5987	5678	5469
Leșu	1809	2458	2976	3085	3130	2995	2510	2626
Livezile	3130	3551	3855	4278	4004	4305	4250	4952
Lunca Ilvei	-	2713	3417	3607	3335	3287	3086	3152
Maieru	3585	4451	5354	6212	7186	7382	7089	7579
Matei	4317	4875	4552	4163	3224	2997	2563	2332
Măgura Ilvei	1618	2048	2448	2317	2405	2172	1821	1957
Mărișelu	3767	3629	3409	3096	2597	2568	2383	2246



JUDEȚUL BISTRITĂ-NĂȘĂUD	POPULAȚIA LA RECENSĂMINTELE DIN:							
	29 decembrie	21 februarie	15 martie	5 ianuarie	7 ianuarie	18 martie	20 octombrie	1 decembrie
	1930	1956	1966	1977	1992	2002	2011	2021
A	1	2	3	4	5	6	7	8
Miceștii de Câmpie	2608	3100	2939	2383	1519	1281	1086	915
Milaș	3085	3601	3267	2591	1725	1559	1286	1190
Monor	2313	2550	2400	2298	1836	1608	1390	1231
Nimigea	6462	6749	6505	6203	5522	5522	5075	5434
Negrilești	3110	3507	3395	3174	2818	2542	2447	2071
Nușeni	5139	5228	4734	4023	3475	3264	3037	2814
Parva	1331	1871	2431	2578	2775	2653	2371	2476
Petru Rareș	3515	3515	3495	3652	3584	3636	3351	3399
Poiana Ilvei	980	1188	1227	1771	1634	1643	1407	1353
Prundu Bârgăului	4343	4469	6043	5727	6389	6385	5633	5924
Rebra	1897	2295	2645	2721	2932	3047	3163	2785
Rebrișoara	4129	4926	5370	5119	4987	4739	4269	4209
Rodna	4858	4715	5015	5606	6373	6313	5777	6003
Romuli	1589	2126	2290	2254	1962	1755	1672	1714
Runcu Salvei	1302	1595	1773	1635	1665	1430	1228	1229
Salva	2169	2562	2712	2872	3105	2972	2738	2491
Silivașu de Câmpie	1684	2072	1955	1663	1287	1221	1011	841
Sânmihaiu de Câmpie	3617	3908	3508	2668	1770	1619	1459	1167
Spermezeu	3936	4994	5211	4827	4424	3966	3123	3445
Șanț	2318	2426	2820	2962	3160	3330	3228	3247
Șieu	3816	3776	3783	3602	3252	3158	2827	2932
Șieu-Măgheruș	3395	3334	3506	3636	3507	3881	3756	4540
Șieu-Odorhei	3084	3380	3424	3298	2710	2556	2262	2219
Șieut	3117	3165	3279	3155	2895	2778	2652	2417
Sintereag	4195	4563	4567	4460	3920	3861	3576	3737
Teaca	7436	8669	8322	7546	6174	6022	5329	4991
Telciu	5170	7173	8554	7723	7135	6372	5798	5498
Tiha Bârgăului	4308	4910	5480	5993	6245	6288	5722	6443
Târlișua	3938	5046	5981	5343	4489	3762	3113	2892
Uriu	3463	3850	3839	3752	3540	3633	3208	3414
Urmeniș	3759	4607	4315	3597	2430	2280	1949	1677
Zagra	4090	4450	4857	4504	4254	3767	3527	3354

Surse: - DRS Bistrița-Năsăud, Recensământul populației și locuințelor 2011 în Județul Bistrița-Năsăud, vol. 2 - Localități
- INS, Recensământul populației și locuințelor, 2022



Institutul Național de Statistică
Direcția Regională de Statistică Bistrița-Năsăud

Str. Alexandru Odobescu, Nr.6, Bistrița, cod poștal: 420043

Telefon: 0263.233.500; Fax: 0263.233.680

e-mail: tele@bistrita.insse.ro

website: www.bistrita.insse.ro



RECENSĂMÂNTUL
POPULAȚIEI ȘI LOCUINȚELOR
om cu om, casă cu casă

2. POPULAȚIA REZIDENTĂ A JUDEȚULUI BISTRIȚA-NĂSĂUD PE SEXE, DUPĂ GRUPA DE VÂRSTĂ, LA 1 DECEMBRIE 2021 - REZULTATE PROVIZORII

JUDEȚ SEXE	POPULAȚIA REZIDENTĂ TOTAL	GRUPA DE VÂRSTĂ																	
		0 - 4	5 - 9	10 - 14	15 - 19	20 - 24	25 - 29	30 - 34	35 - 39	40 - 44	45 - 49	50 - 54	55 - 59	60 - 64	65 - 69	70 - 74	75 - 79	80 - 85	85 ani
		ani	ani	ani	ani	ani	ani	ani	ani	ani	ani	ani	ani	ani	ani	ani	ani	ani	ani
A	1	2	3	4	5	6	7	8	9	10	11	12	13	14	15	16	17	18	19
BISTRIȚA- NĂSĂUD	295988	16845	17627	18267	17673	16676	16050	19848	19831	22072	22312	22978	17297	18281	17222	13531	8801	6240	4437
MASCULIN	146790	8610	9038	9292	8977	8506	8255	10344	10422	11627	11548	11653	8541	8708	7904	5980	3618	2214	1553
FEMININ	149198	8235	8589	8975	8696	8170	7795	9504	9409	10445	10764	11325	8756	9573	9318	7551	5183	4026	2884

Sursa: INS, Recensământul populației și locuințelor, 2022



3. POPULAȚIA REZIDENTĂ A JUDEȚULUI BISTRIȚA-NĂSĂUD PE SEXE, DUPĂ STAREA CIVILĂ, LA 1 DECEMBRIE 2021 - REZULTATE PROVIZORII

JUDEȚ SEXE	POPULAȚIA REZIDENTĂ TOTAL	STAREA CIVILĂ			
		Necăsătorit /ă	Căsătorit /ă	Văduv /ă	Divorțat /ă
A	1	2	3	4	5
BISTRIȚA- NĂSĂUD	295988	126462	142672	13051	13803
MASCULIN	146790	66833	70638	2435	6884
FEMININ	149198	59629	72034	10616	6919

Sursa: INS, Recensământul populației și locuințelor, 2022



4. POPULAȚIA REZIDENTĂ A JUDEȚULUI BISTRIȚA-NĂSĂUD PE SEXE, DUPĂ ETNIE, LA 1 DECEMBRIE 2021- REZULTATE PROVIZORII

ETNIA	POPULAȚIA REZIDENTĂ TOTAL	S E X E	
		Masculin	Feminin
A	1	2	3
BISTRIȚA-NĂSĂUD	295988	146790	149198
Români	247935	122748	125187
Maghiari	11049	5439	5610
Romi	11127	5726	5401
Ucraineni	34	12	22
Germani	261	134	127
Turci	8	6	*
Ruși-Lipoveni	8	3	5
Tătari	-	-	-
Sârbi	3	3	-
Slovaci	3	*	*
Bulgari	*	-	*
Croați	-	-	-
Greci	3	3	-
Italieni	42	36	6
Evrei	19	7	12
Cehi	-	-	-
Polonezi	6	4	*
Ruteni	-	-	-
Armeni	*	*	-
Albanezi	4	4	-
Macedoneni	-	-	-
Altă etnie	86	60	26
Informație nedisponibilă	25398	12603	12795

*) - număr redus de cazuri de observare (sub 3)

Sursa: INS, Recensământul populației și locuințelor, 2022

**5. POPULAȚIA REZIDENTĂ A JUDEȚULUI BISTRIȚA-NĂSĂUD PE SEXE, DUPĂ LIMBA MATERNĂ,
LA 1 DECEMBRIE 2021 - REZULTATE PROVIZORII**

LIMBA MATERNĂ	POPULAȚIA REZIDENTĂ TOTAL	S E X E	
		Masculin	Feminin
A	1	2	3
BISTRIȚA-NĂSĂUD	295988	146790	149198
Română	255696	126789	128907
Maghiară	10697	5214	5483
Romani	3683	1901	1782
Ucraineană	28	9	19
Germană	176	81	95
Turcă	6	6	-
Rusă	14	4	10
Tătară	-	-	-
Sârbă	3	*	*
Slovacă	3	*	*
Bulgară	*	-	*
Croată	*	-	*
Italiană	42	36	6
Greacă	4	4	-
Cehă	-	-	-
Polonă	3	*	*
Ruteană	*	*	-
Armeană	*	*	-
Albaneză	4	4	-
Macedoneană	-	-	-
Idiș	3	3	-
Altă limbă maternă	93	68	25
Informație nedisponibilă	25529	12664	12865

*) - număr redus de cazuri de observare (sub 3)

Sursa: INS, Recensământul populației și locuințelor, 2022



6. POPULAȚIA REZIDENTĂ A JUDEȚULUI BISTRITĂ-NĂȘĂUD DUPĂ ETNIE ȘI LIMBA MATERNĂ, LA 1 DECEMBRIE 2021 - REZULTATE PROVIZORII

ETNIA	POPULAȚIA REZIDENTĂ TOTAL	din care, cu LIMBA MATERNĂ									
		Română	Maghiară	Romani	Ucraineană	Germană	Turcă	Rusă	Tătară	Sârbă	Slovacă
A	1	2	3	4	5	6	7	8	9	10	11
BISTRITĂ-NĂȘĂUD	295988	255696	10697	3683	28	176	6	14	-	3	3
Români	247935	247232	424	107	5	18	-	4	-	*	-
Maghiari	11049	846	10184	7	-	4	-	*	-	-	-
Romi	11127	7474	80	3569	-	3	-	-	-	-	-
Ucraineni	34	7	-	-	23	-	-	*	-	-	-
Germani	261	102	9	-	-	149	-	*	-	-	-
Turci	8	*	-	-	-	-	6	-	-	-	-
Ruși - Lipoveni	8	*	-	-	-	-	-	6	-	-	-
Tătari	-	-	-	-	-	-	-	-	-	-	-
Sârbi	3	*	-	-	-	-	-	-	-	*	-
Slovaci	3	-	-	-	-	-	-	-	-	-	3
Bulgari	*	-	-	-	-	-	-	-	-	-	-
Croați	-	-	-	-	-	-	-	-	-	-	-
Greci	3	-	-	-	-	-	-	-	-	-	-
Italieni	42	3	-	-	-	-	-	-	-	-	-
Evrei	19	17	-	-	-	-	-	-	-	-	-
Cehi	-	-	-	-	-	-	-	-	-	-	-
Polonezi	6	*	-	-	-	*	-	-	-	-	-
Ruteni	-	-	-	-	-	-	-	-	-	-	-
Armeni	*	-	-	-	-	-	-	-	-	-	-
Albanezi	4	-	-	-	-	-	-	-	-	-	-
Macedoneni	-	-	-	-	-	-	-	-	-	-	-
Altă etnie	86	8	-	-	-	*	-	*	-	-	-
Informație nedisponibilă	25398	-	-	-	-	-	-	-	-	-	-

*) - număr redus de cazuri de observare (sub 3)

Sursa: INS, Recensământul populației și locuințelor, 2022



6. POPULAȚIA REZIDENTĂ A JUDEȚULUI BISTRIȚA-NĂSĂUD DUPĂ ETNIE ȘI LIMBA MATERNĂ, LA 1 DECEMBRIE 2021 – continuare

ETNIA	POPULAȚIA REZIDENTĂ TOTAL	din care, cu LIMBA MATERNĂ												Informație nedisponibilă
		Bulgară	Croată	Italiană	Greacă	Cehă	Polonă	Ruteană	Armeană	Albaneză	Macedoneană	Idiș	Altă limbă maternă	
A	1	12	13	14	15	16	17	18	19	20	21	22	23	24
BISTRIȚA-NĂSĂUD	295988	*	*	42	4	-	3	*	*	4	-	3	93	25529
Români	247935	-	-	3	*	-	-	-	-	-	-	-	15	125
Maghiari	11049	-	-	-	-	-	-	-	-	-	-	-	*	5
Romi	11127	-	*	-	-	-	-	-	-	-	-	-	-	-
Ucraineni	34	-	-	-	-	-	-	*	-	-	-	-	*	*
Germani	261	-	-	-	-	-	-	-	-	-	-	-	-	-
Turci	8	-	-	-	-	-	-	-	-	-	-	-	-	-
Ruși - Lipoveni	8	-	-	-	-	-	-	-	-	-	-	-	-	-
Tătari	-	-	-	-	-	-	-	-	-	-	-	-	-	-
Sârbi	3	-	-	-	-	-	-	-	-	-	-	-	-	-
Slovaci	3	-	-	-	-	-	-	-	-	-	-	-	-	-
Bulgari	*	*	-	-	-	-	-	-	-	-	-	-	-	-
Croați	-	-	-	-	-	-	-	-	-	-	-	-	-	-
Greci	3	-	-	-	3	-	-	-	-	-	-	-	-	-
Italiani	42	-	-	39	-	-	-	-	-	-	-	-	-	-
Evrei	19	-	-	-	-	-	-	-	-	-	-	*	-	-
Cehi	-	-	-	-	-	-	-	-	-	-	-	-	-	-
Polonezi	6	-	-	-	-	-	3	-	-	-	-	-	-	-
Ruteni	-	-	-	-	-	-	-	-	-	-	-	-	-	-
Armeni	*	-	-	-	-	-	-	-	*	-	-	-	-	-
Albanezi	4	-	-	-	-	-	-	-	-	4	-	-	-	-
Macedoneni	-	-	-	-	-	-	-	-	-	-	-	-	-	-
Altă etnie	86	-	-	-	-	-	-	-	-	-	-	*	75	-
Informație nedisponibilă	25398	-	-	-	-	-	-	-	-	-	-	-	-	25398

*) - număr redus de cazuri de observare (sub 3)



7. POPULAȚIA REZIDENTĂ A JUDEȚULUI BISTRITĂ-NĂȘĂUD PE SEXE, DUPĂ RELIGIE, LA 1 DECEMBRIE 2021 - REZULTATE PROVIZORII

RELIGIE	POPULAȚIA REZIDENTĂ TOTAL	S E X E	
		MASCULIN	FEMININ
A	1	2	3
BISTRITĂ-NĂȘĂUD	295988	146790	149198
Ortodoxă (Biserica Ortodoxă Română)	221867	110203	111664
Romano-Catolică	2374	1201	1173
Reformată	9430	4655	4775
Penticostală (Cultul Creștin Penticostal - Biserica lui Dumnezeu Apostolică)	24334	12011	12323
Greco-Catolică (Biserica Română Unită cu Roma)	4264	2044	2220
Baptistă (Cultul Creștin Baptist)	1832	836	996
Adventistă de Ziua a Șaptea	1308	608	700
Musulmană (Cultul Musulman)	61	37	24
Unitariană (Biserica Unitariană Maghiară)	46	25	21
Martorii lui Iehova	1336	566	770
Creștină după Evanghelie	134	68	66
Creștină de Rit Vechi	92	45	47
Evanghelică Lutherană (Biserica Evanghelică Lutherană din România)	364	182	182
Ortodoxă Sârbă	98	49	49
Evanghelică (Biserica Evanghelică Română)	30	15	15
Evanghelică de Confesiune Augustană	72	29	43
Mozaică (Federația Comunităților Evreiești din România - Cultul Mozaic)	36	19	17
Armeană (Arhiepiscopia Bisericii Armene)	3	3	-
Alte religii	299	153	146
Fără religie	675	408	267
Atei	314	229	85
Agnostic	131	94	37
Informație nedisponibilă	26888	13310	13578

Sursa: INS, Recensământul populației și locuințelor, 2022



8. POPULAȚIA REZIDENTĂ A JUDEȚULUI BISTRITĂ-NĂSĂUD DUPĂ ETNIE ȘI RELIGIE, LA 1 DECEMBRIE 2021 – REZULTATE PROVIZORII

ETNIA	POPULAȚIA REZIDENTĂ TOTAL	din care, de RELIGIE											
		Ortodoxă (Biserica Ortodoxă Română)	Romano-Catolică	Reformată	Penticostală (Cultul Creștin Penticostal – Biserica lui Dumnezeu Apostolică)	Greco-Catolică (Biserica Română Unită cu Roma)	Baptistă (Cultul Creștin Baptist)	Adventistă de Ziua a Șaptea	Musulmană (Cultul Musliman)	Unitariană (Biserica Unitariană Maghiară)	Martorii lui Iehova	Creștină după Evanghelie	Creștină de Rit Vechi
A	1	2	3	4	5	6	7	8	9	10	11	12	13
BISTRITĂ-NĂSĂUD	295988	221867	2374	9430	24334	4264	1832	1308	61	46	1336	134	92
Români	247935	212014	1228	819	22835	4094	1611	1049	35	6	1223	119	88
Maghiari	11049	373	1015	8546	263	61	115	227	*	40	71	*	*
Romi	11127	9380	19	51	1223	89	102	25	*	-	40	12	*
Ucraineni	34	21	*	-	5	*	*	*	-	-	-	-	*
Germani	261	41	58	10	3	6	-	6	-	-	-	-	-
Turci	8	*	-	-	*	-	-	-	3	-	-	-	-
Ruși – Lipoveni	8	6	-	-	-	-	-	-	-	-	-	-	*
Tătari	-	-	-	-	-	-	-	-	-	-	-	-	-
Sârbi	3	*	-	-	-	-	-	-	-	-	-	-	-
Slovaci	3	*	*	-	-	-	-	-	-	-	-	-	-
Bulgari	*	*	-	-	-	-	-	-	-	-	-	-	-
Croați	-	-	-	-	-	-	-	-	-	-	-	-	-
Greci	3	*	-	-	-	-	-	-	-	-	-	-	-
Italieni	42	4	30	-	-	6	-	-	-	-	*	*	-
Evrei	19	4	-	-	-	-	-	-	-	-	-	-	-
Cehi	-	-	-	-	-	-	-	-	-	-	-	-	-
Polonezi	6	*	3	-	-	*	-	-	-	-	-	-	-
Ruteni	-	-	-	-	-	-	-	-	-	-	-	-	-
Armeni	*	*	-	-	-	-	-	-	-	-	-	-	-
Albanezi	4	*	*	-	*	-	-	-	-	-	-	-	-
Macedoneni	-	-	-	-	-	-	-	-	-	-	-	-	-
Altă etnie	86	12	16	4	3	6	3	-	21	-	*	-	-
Informație nedisponibilă	25398	-	-	-	-	-	-	-	-	-	-	-	-

*) - număr redus de cazuri de observare (sub 3)



8. POPULAȚIA REZIDENTĂ A JUDEȚULUI BISTRITĂ-NĂȘĂUD DUPĂ ETNIE ȘI RELIGIE, LA 1 DECEMBRIE 2021 - REZULTATE PROVIZORII - continuare

ETNIA	POPULAȚIA REZIDENTĂ TOTAL	din care, de RELIGIE										Informație nedisponibilă
		Evangelică Lutherană (Biserica Evangelică Lutherană din România)	Ortodoxă Sârbă	Evangelică (Biserica Evangelică Română)	Evangelică de Confesiune Augustană	Mozaică (Federația Comunităților Evreiești din România - Cultul Mozaic)	Armeană (Arhiepiscopia Bisericii Armene)	Altă religie	Fără religie	Atei	Agnos tic	
A	1	14	15	16	17	18	19	20	21	22	23	24
BISTRITĂ-NĂȘĂUD	295988	364	98	30	72	36	3	299	675	314	131	26888
Români		90	78	19	16	20	3	211	574	283	128	1392
Maghiari		199	-	6	5	*	-	4	16	18	*	82
Romi		5	19	-	*	-	-	72	73	3	-	11
Ucraineni		-	-	-	-	-	-	-	*	-	-	*
Germani		68	-	4	50	-	-	*	5	4	*	4
Turci		-	-	-	-	-	-	-	-	*	-	-
Ruși - Lipoveni		-	-	-	-	-	-	-	-	*	-	-
Tătari		-	-	-	-	-	-	-	-	-	-	-
Sârbi		-	*	-	-	-	-	-	-	-	-	-
Slovaci		-	-	*	-	-	-	-	-	-	-	-
Bulgari		-	-	-	-	-	-	-	-	-	-	-
Croați		-	-	-	-	-	-	-	-	-	-	-
Greci		-	-	-	-	-	-	-	*	-	-	-
Italieni		-	-	-	-	-	-	-	-	-	-	-
Evrei		-	-	-	-	14	-	-	*	-	-	-
Cehi		-	-	-	-	-	-	-	-	-	-	-
Polonezi		-	-	-	-	-	-	-	-	-	-	-
Ruteni		-	-	-	-	-	-	-	-	-	-	-
Armeni		-	-	-	-	-	-	-	-	-	-	-
Albanezi		-	-	-	-	-	-	-	-	-	-	-
Macedoneni		-	-	-	-	-	-	-	-	-	-	-
Altă etnie		*	-	-	-	-	-	11	4	3	-	-
Informație nedisponibilă		-	-	-	-	-	-	-	-	-	-	25398

*) - număr redus de cazuri de observare (sub 3)



9. POPULAȚIA REZIDENTĂ A JUDEȚULUI BISTRIȚA-NĂSĂUD DUPĂ CEL MAI ÎNALT NIVEL DE EDUCAȚIE ABSOLVIT, LA 1 DECEMBRIE 2021 - REZULTATE PROVIZORII

SEXE	POPULAȚIA REZIDENTĂ TOTAL	CEL MAI ÎNALT NIVEL DE EDUCAȚIE ABSOLVIT		
		SUPERIOR ¹⁾	MEDIU ²⁾	SCĂZUT ³⁾
A	1	2	3	4
BISTRIȚA-NĂSĂUD	295988	32170	129527	134291
MASCULIN	146790	14183	68839	63768
FEMININ	149198	17987	60688	70523

Notă:

- ¹⁾ include persoane care au absolvit nivelul superior
- ²⁾ include persoane care au absolvit nivelul postliceal și de maiștri, liceal sau profesional de ucenici
- ³⁾ include persoane care au absolvit nivelul gimnazial, primar, preșcolar și persoane fără școală absolvită

Sursa: INS, Recensământul populației și locuințelor, 2022

10. POPULAȚIA REZIDENTĂ A JUDEȚULUI BISTRITĂ-NĂSĂUD DUPĂ ETNIE ȘI CEL MAI ÎNALT NIVEL DE EDUCAȚIE ABSOLVIT, LA 1 DECEMBRIE 2021 - REZULTATE PROVIZORII

ETNIE	POPULAȚIA REZIDENTĂ TOTAL	CEL MAI ÎNALT NIVEL DE EDUCAȚIE ABSOLVIT		
		SUPERIOR ¹⁾	MEDIU ²⁾	SCĂZUT ³⁾
A	1	2	3	4
BISTRITĂ-NĂSĂUD	295988	32170	129527	134291
Români	247935	28456	116266	103213
Maghiari	11049	1397	5900	3752
Romi	11127	192	1855	9080
Ucraineni	34	6	24	4
Germani	261	89	109	63
Turci	8	*	4	*
Ruși - Lipoveni	8	3	5	-
Tătari	-	-	-	-
Sârbi	3	*	*	*
Slovaci	3	*	*	-
Bulgari	*	-	*	-
Croați	-	-	-	-
Greci	3	*	*	-
Italieni	42	6	25	11
Evrei	19	11	6	*
Cehi	-	-	-	-
Polonezi	6	*	5	-
Ruteni	-	-	-	-
Armeni	*	-	*	-
Albanezi	4	-	4	-
Macedoneni	-	-	-	-
Altă etnie	86	29	38	19
Informație nedisponibilă	25398	1974	5280	18144

Notă:

- ¹⁾ include persoane care au absolvit nivelul superior
²⁾ include persoane care au absolvit nivelul postliceal și de maiștri, liceal sau profesional de ucenici
³⁾ include persoane care au absolvit nivelul gimnazial, primar, preșcolar și persoane fără școală absolvită

* - număr redus de cazuri de observare (sub 3)

Sursa: INS, Recensământul populației și locuințelor, 2022



11. POPULAȚIA REZIDENTĂ A JUDEȚULUI BISTRIȚA-NĂSĂUD, ACTIVĂ ȘI INACTIVĂ PE SEXE, DUPĂ STATUTUL OCUPAȚIONAL, LA 1 DECEMBRIE 2021 - REZULTATE PROVIZORII

SEXE	POPULAȚIA REZIDENTĂ TOTAL	DIN CARE :											
		ACTIVĂ			INACTIVĂ								
		TOTAL	Populație ocupată	Șomeri	TOTAL	Elevi/ Studenti	Pensionari	Casnice	Întreținut de altă persoană	Întreținut de stat sau de alte organizații	Întreținut din alte surse	Altă situație economică	
A	1	2	3	4	5	6	7	8	9	10	11	12	
BISTRIȚA- NĂSĂUD	295988	129606	122544	7062	166382	58382	56143	22259	15452	1895	4143	8108	
MASCULIN	146790	74497	70038	4459	72293	28859	24130	2911	7934	919	2544	4996	
FEMININ	149198	55109	52506	2603	94089	29523	32013	19348	7518	976	1599	3112	

Sursa: INS, Recensământul populației și locuințelor, 2022



12. POPULAȚIA REZIDENTĂ A JUDEȚULUI BISTRIȚA-NĂSĂUD PE SEXE, DUPĂ LOCUL NAȘTERII, LA 1 DECEMBRIE 2021 - REZULTATE PROVIZORII

SEXE	POPULAȚIA REZIDENTĂ TOTAL	LOCUL NAȘTERII ÎN:		
		LOCALITATEA DE RECEMZARE	ALTĂ LOCALITATE DIN ȚARĂ	ALTĂ ȚARĂ
A	1	2	3	4
BISTRIȚA-NĂSĂUD	295988	211996	76659	7333
MASCULIN	146790	108424	34706	3660
FEMININ	149198	103572	41953	3673

Sursa: INS, Recensământul populației și locuințelor, 2022



13. POPULAȚIA REZIDENTĂ A JUDEȚULUI BISTRIȚA-NĂSĂUD DUPĂ REȘEDINȚA ANTERIOARĂ, LA 1 DECEMBRIE 2021 - REZULTATE PROVIZORII

A	POPULAȚIA REZIDENTĂ TOTAL	PERSOANE CARE NU ȘI-AU SCHIMBAT REȘEDINȚA TOTAL	PERSOANE CARE ȘI-AU SCHIMBAT REȘEDINȚA TOTAL	DIN CARE, DUPĂ PERIOADA SCHIMBĂRII REȘEDINȚEI				
				înainte de decembrie 2020	decembrie 2020- noiembrie 2021	DIN CARE, CU REȘEDINȚA ANTERIOARĂ ÎN:		
						JUDEȚUL DE RECENZARE	ALT JUDEȚ DECÂT CEL DE RECENZARE	ALTĂ ȚARĂ
Total	Total							
	1	2	3	4	5	6	7	8
BISTRIȚA-NĂSĂUD	295988	216942	79046	74182	4864	1269	889	2706
MASCULIN	146790	110811	35979	33596	2383	544	417	1422
FEMININ	149198	106131	43067	40586	2481	725	472	1284

Sursa: INS, Recensământul populației și locuințelor, 2022

14. POPULAȚIA REZIDENTĂ A JUDEȚULUI BISTRITĂ-NĂSĂUD PE MUNICIPII, ORAȘE ȘI COMUNE, LA 1 DECEMBRIE 2021, REZULTATE PROVIZORII

Municipii, orașe, comune	RPL 2021 REZULTATE PROVIZORII	RPL 2011	CREȘTERE/SCĂDERE 2021 FAȚĂ DE 2011	
			PERSOANE	%
A	1	2	3	4
BISTRITĂ-NĂSĂUD	295988	286225	9763	103.4
MUNICIPII ȘI ORAȘE	111283	104970	6313	106,0
MUNICIPIUL BISTRITĂ	78877	75076	3801	105.1
ORAȘ BECLEAN	11260	10628	632	105.9
ORAȘ NĂSĂUD	10215	9587	628	106.6
ORAȘ SÂNGEORZ-BĂI	10931	9679	1252	112.9
COMUNE	184705	181255	3450	101,9
BISTRITĂ BÂRGĂULUI	4193	3815	378	109.9
BRANIȘTEA	2780	3047	-267	91.2
BUDACU DE JOS	3289	2772	517	118.7
BUDEȘTI	1780	1856	-76	95.9
CĂIANU MIC	4112	3357	755	122.5
CETATE	2617	2330	287	112.3
CICEU-GIURGEȘTI	1335	1505	-170	88.7
CICEU-MIHĂIEȘTI	1175	1286	-111	91.4
CHIOCHIȘ	2629	3086	-457	85.2
CHIUZA	2067	1866	201	110.8
COȘBUC	1738	1524	214	114.0
DUMITRA	5264	4282	982	122.9
DUMITRIȚA	3145	2730	415	115.2
FELDRU	7378	7669	-291	96.2
GALAȚII BISTRITĂI	2257	2201	56	102.5
ILVA MARE	2338	2274	64	102.8
ILVA MICA	3164	3264	-100	96.9
JOSENI BÂRGĂULUI	5079	4541	538	111.8
LECHINȚA	5469	5678	-209	96.3
LEȘU	2626	2510	116	104.6
LIVEZILE	4952	4250	702	116.5
LUNCA ILVEI	3152	3086	66	102.1
MAIERU	7579	7089	490	106.9
MATEI	2332	2563	-231	91.0
MĂGURA ILVEI	1957	1821	136	107.5
MĂRIȘELU	2246	2383	-137	94.3
MICEȘTI DE CÂMPIE	915	1086	-171	84.3
MILAȘ	1190	1286	-96	92.5
MONOR	1231	1390	-159	88.6
NEGRILEȘTI	2071	2447	-376	84.6
NIMIGEA	5434	5075	359	107.1
NUȘENI	2814	3037	-223	92.7
PARVA	2476	2371	105	104.4
PETRU RAREȘ	3399	3351	48	101.4



Municipii, orașe, comune	RPL 2021 REZULTATE PROVIZORII	RPL 2011	CREȘTERE/SCĂDERE 2021 FAȚĂ DE 2011	
			PERSOANE	%
A	1	2	3	4
POIANA ILVEI	1353	1407	-54	96.2
PRUNDU BÂRGĂULUI	5924	5633	291	105.2
REBRA	2785	3163	-378	88.0
REBRIȘOARA	4209	4269	-60	98.6
RODNA	6003	5777	226	103.9
ROMULI	1714	1672	42	102.5
RUNCU SALVEI	1229	1228	1	100.1
SALVA	2491	2738	-247	91.0
SILIVAȘU DE CÂMPIE	841	1011	-170	83.2
SÂNMIIHAU DE CÂMPIE	1167	1459	-292	80.0
SPERMEZEU	3445	3123	322	110.3
ȘANȚ	3247	3228	19	100.6
ȘIEU	2932	2827	105	103.7
ȘIEU-MĂGHERUȘ	4540	3756	784	120.9
ȘIEU-ODORHEI	2219	2262	-43	98.1
ȘIEUȚ	2417	2652	-235	91.1
ȘINTEREAG	3737	3576	161	104.5
TEACA	4991	5329	-338	93.7
TELCIU	5498	5798	-300	94.8
TIHA BÂRGĂULUI	6443	5722	721	112.6
TÂRLIȘUA	2892	3113	-221	92.9
URIU	3414	3208	206	106.4
URMENIȘ	1677	1949	-272	86.0
ZAGRA	3354	3527	-173	95.1

Sursa: INS, Recensământul populației și locuințelor, 2022