



B U L E T I N
S T A T I S T I C
L U N A R A L J U D E Ţ U L U I
B I S T R I Ţ A - N Ă S Ă U D

DIRECŢIA REGIONALĂ DE STATISTICĂ BISTRIŢA-NĂSĂUD

11

ROMÂNIA



2 0 2 1

INSTITUTUL NAŢIONAL DE
S T A T I S T I C Ă
NATIONAL INSTITUTE OF STATISTICS

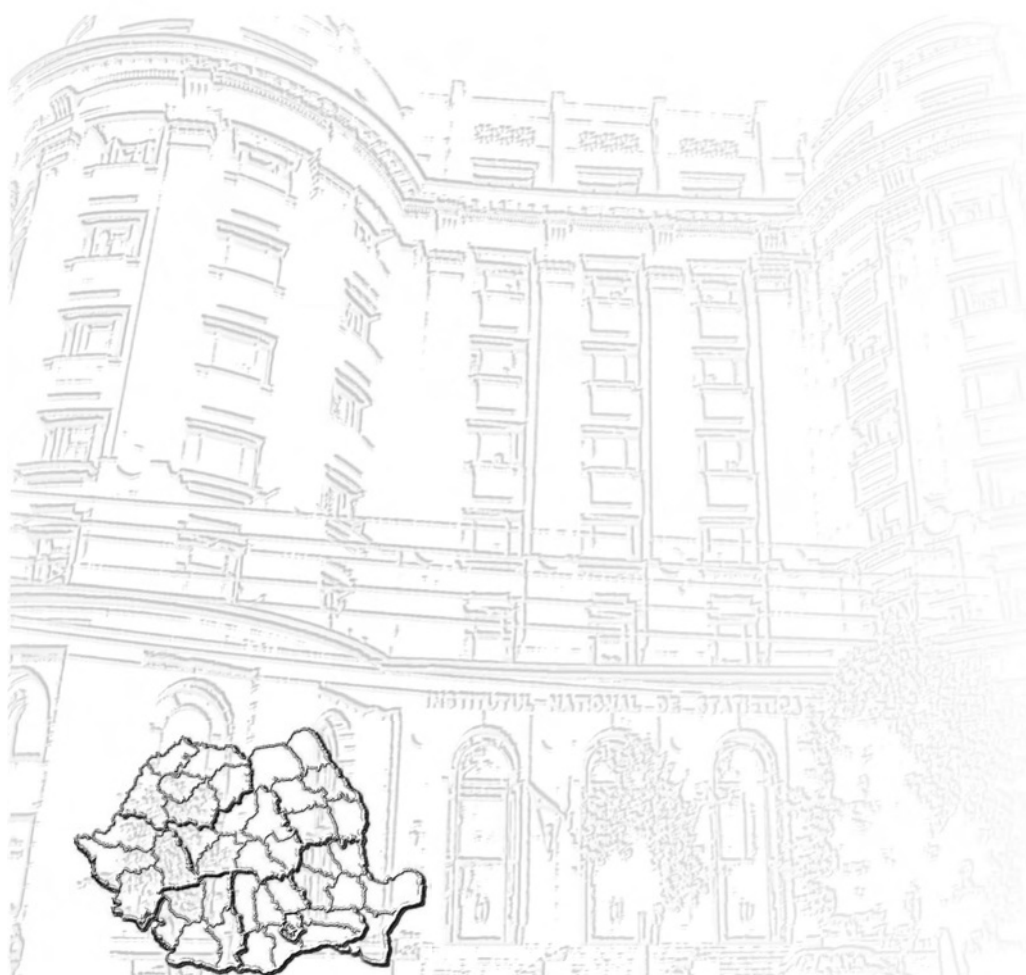

© INS 2021

Reproducerea și utilizarea conținutului acestei publicații, altul decât fotografiile, cu titlu explicativ sau justificativ în articole, studii, cărți, integral sau parțial, în forma originală sau modificată, precum și stocarea într-un sistem de regăsire sau transmiterea sub orice formă și prin orice mijloace sunt permise cu indicarea clară și precisă a sursei.

Utilizarea fotografiilor este permisă cu acordul scris al autorului, numai în scop necomercial și în contextul folosirii acestei publicații.





ROMÂNIA

INSTITUTUL
NAȚIONAL
DE STATISTICĂ

INSTITUTUL NAȚIONAL DE STATISTICĂ
DIRECȚIA REGIONALĂ DE STATISTICĂ
Bistrița-Năsăud

STATISTICĂ
OFICIALĂ



BULETIN STATISTIC LUNAR

Noiembrie 2020

statistică
oficială
- 2020 -

CUPRINS

	Pag.
Note metodologice	5
 PRINCIPALII INDICATORI ECONOMICO-SOCIALI LA NIVEL DE JUDEȚ	
I. INDUSTRIE	
1. Indicii producției industriale.....	30
2. Indicii valorici ai cifrei de afaceri din industrie pe total (pe piața internă și piața externă)....	30
II. COMERȚ INTERNAȚIONAL	
3. Comerțul internațional cu bunuri.....	30
III. TURISM	
4. Sosiri în principalele structuri de primire turistică.....	30
5. Înoptări în principalele structuri de primire turistică.....	31
6. Indicele de utilizare netă a locurilor de cazare.....	31
IV. FORȚĂ DE MUNCĂ	
7. Efectivul salariaților	31
8. Câștigul salarial mediu brut	31
9. Câștigul salarial mediu net	32
10. Numărul șomerilor înregistrați	32
11. Rata șomajului înregistrat.....	32
V. INDICATORI SOCIALI	
12. Numărul mediu și pensia medie lunară a pensionarilor de asigurări sociale de stat	32
13. Mișcarea naturală a populației.....	33
VI. CONSTRUCȚII	
14. Autorizații de construire eliberate pentru clădiri rezidențiale	33
15. Locuințe terminate.....	33
VIII. ALȚI INDICATORI	
16. Înmatriculări de societăți comerciale cu participare străină la capitalul social subscris	33
TABELE STATISTICE ȘI COMENTARIILE LA NIVEL DE JUDEȚ	
Sinteza principalilor indicatori economico-sociali.....	35

Note metodologice

Indicele producției industriale (IPI) măsoară evoluția rezultatelor activităților cu caracter industrial de la o perioadă la alta, acesta fiind un indice de volum. Pentru calculul indicelui producției industriale se utilizează date cantitative privind producția unui număr însemnat de produse, care constituie un eșantion reprezentativ pe principalele grupe industriale. Calculul IPI se mai poate realiza de asemenea și pe baza valorii producției industriale realizată de unitățile din nomenclator. Valoarea producției realizate se calculează din înmulțirea producției fizice realizate cu prețul mediu al producției livrate.

Indicii valorici ai cifrei de afaceri din industrie caracterizează evoluția veniturilor totale, înregistrate în perioada respectivă, provenite atât din activitățile principale, cât și din activitățile secundare ale întreprinderilor din eșantion. Cifra de afaceri nu include TVA și veniturile din vânzarea sau transferul de mijloace fixe. Raportarea cifrei de afaceri pe județe se face după sediul central al întreprinderii furnizoare de date.

În conformitate cu prevederile Regulamentului CE nr. 1165/1998 amendat cu Regulamentul Parlamentului European nr. 1158/2005 cu privire la statisticile pe termen scurt, în calculul indicelui cifrei de afaceri, se cuprind diviziunile CAEN Rev.2: 05÷33. Conform recomandărilor europene indicii valorici ai cifrei de afaceri din industrie sunt calculați ca indici nedeflatați, adică sunt exprimați în termeni nominali.

Comerțul internațional cu bunuri. Statisticile de comerț internațional cu bunuri se stabilesc prin însumarea datelor din sistemele INTRASTAT și EXTRASTAT:

- sistemul INTRASTAT, pentru comerțul intra-UE, include schimburile de bunuri între România și celelalte state membre ale Uniunii Europene;
- sistemul EXTRASTAT, pentru comerțul extra-UE, include schimburile de bunuri între România și statele care nu sunt membre ale Uniunii Europene.

- Sfera de cuprindere

Comerțul INTRA-UE cuprinde expedierile de bunuri din România cu destinația alt stat membru UE și introducerile de bunuri în România provenind din alt stat membru UE.

Expedierile din România includ:

- bunuri în liberă circulație care părăsesc teritoriul statistic al României cu destinația alt stat membru UE;
- bunuri care au fost plasate sub procedura vamală de prelucrare activă (în interiorul țării) sau prelucrare sub control vamal în România și care sunt destinate altor state membre.

Introducerile în România includ:

- bunuri în liberă circulație într-un stat membru UE, care intră pe teritoriul statistic al României;
- bunuri care au fost plasate sub procedura vamală de prelucrare activă sau prelucrare sub control vamal în alt stat membru UE și care intră pe teritoriul statistic al României.

Comerțul EXTRA-UE cuprinde schimburile de bunuri între România și statele nemembre UE, având ca obiect: importul direct de bunuri pentru consum, bunurile importate scoase din antrepozitele vamale sau zonele libere pentru a fi puse în consum, exportul de bunuri de origine națională, precum și exportul de bunuri importate, declarate pentru consumul intern.

Se cuprind, de asemenea:

- importurile temporare de bunuri străine pentru prelucrare activă (în interiorul țării);
- exporturile de produse compensatoare rezultate după prelucrarea activă;
- exporturile temporare de bunuri pentru prelucrare pasivă (prelucrare în alte țări);
- importurile de produse compensatoare rezultate după prelucrarea în afara țării și bunurile importate sau exportate în sistemul de leasing financiar (la valoarea integrală a bunurilor).

Nu sunt cuprinse în comerțul internațional: bunurile în tranzit, bunurile temporar admise/scoase în/din țară (cu excepția celor pentru prelucrare), bunurile achiziționate de organizații internaționale pentru utilizări proprii în România, bunurile pentru și după reparații și piesele de schimb aferente.

- Valoarea bunurilor expediate/exportate și introduse/importate

Se stabilește pe baza prețurilor FOB la expediții/exporturi și a prețurilor CIF la introduceri/importuri.

- Repartizarea pe țări a schimburilor internaționale se determină astfel:
 - pentru comerțul INTRA-UE, pe baza principiului „țara de destinație” (la expediții) și „țara de expediție” (la introduceri);
 - pentru comerțul EXTRA-UE, pe baza principiului „țara de destinație” (la export) și „țara de origine” (la import, cu excepția cazului în care țara de origine este un stat membru UE, caz în care se ia în considerare țara de expediție).

Se consideră „țara de destinație”, țara în care bunurile vor fi consumate, „țara de expediție”, țara din care bunurile au fost expediate și „țara de origine”, țara în care a fost produs bunul sau în care bunul a suferit ultima transformare substanțială.

- Sursa datelor:

➤ Pentru comerțul INTRA-UE:

- declarațiile statistice Intrastat, colectate de către INS direct de la operatorii economici care au realizat un volum valoric al expedițiilor intracomunitare de bunuri sau/și un volum al introducerilor intracomunitare de bunuri superior nivelului pragului statistic Intrastat stabilit pentru fiecare flux și an de referință;
- declarațiile vamale colectate și prelucrate de către Direcția Generală a Vămirilor (DGV), pentru comerțul intracomunitar privind bunuri pentru prelucrare internă sau prelucrare sub control vamal; bunuri care se mișcă din/către părți ale teritoriului statistic al UE, dar care nu aparțin teritoriului fiscal al UE.

➤ Pentru comerțul EXTRA-UE:

- Direcția Generală a Vămirilor (DGV), care colectează și prelucrează declarațiile vamale de export și import.

➤ Datele privind comerțul internațional cu bunuri cu energie electrică și gaze naturale sunt colectate pe formulare statistice de la societățile importatoare/exportatoare și de la operatorii de rețea (CN Transelectrica SA și SNTGN Transgaz SA) de către INS. Importul și exportul nu cuprind cantitățile fizice de energie electrică care tranzitează teritoriul național.

Datele privind comerțul internațional cu bunuri pentru fiecare județ au fost stabilite în funcție de sediul social din Registrul Statistic al Întreprinderilor (REGIS) al agenților economici care au realizat exporturile/importurile de bunuri.

Comerțul cu amănuntul include revânzarea mărfurilor către consumatorii finali, în general în cantități mici și în starea în care au fost cumpărate.

În comerțul cu amănuntul nu se cuprind: vânzările de produse agricole pe piața țărănească, vânzările de produse care nu sunt bunuri de consum (cereale, petrol brut, semințe, etc.), vânzări de produse alimentare și băuturi pentru consumul pe loc, vânzarea de autovehicule, piese de schimb pentru acestea, vânzările de carburanți pentru autovehicule.

Serviciile de piață prestate pentru populație sunt acele activități care fac obiectul vânzării și cumpărării pe piață – având ca principal beneficiar populația – și sunt produse de societăți ale căror venituri provin în proporție de cel puțin 50% din vânzarea producției proprii, indiferent de denumirea prețurilor practicate (tarif, taxă, preț de vânzare).

Cifra de afaceri totală din comerțul interior și servicii reprezintă veniturile totale înregistrate de către întreprinderi în perioada respectivă, provenite atât din activitatea principală, cât și din activitățile secundare exercitate de acestea.

Datele lunare se obțin pe baza cercetării selective a întreprinderilor care au activități principale de comerț cu amănuntul, respectiv servicii de piață pentru populație.

Indicii volumului cifrei de afaceri din comerțul interior și servicii sunt calculați în condiții metodologice și de prețuri comparabile. Datele publicate sunt provizorii și periodic se rectifică pe baza corecturilor ce se efectuează retroactiv de către întreprinderile din eșantion, asupra datelor completate anterior de către acestea.

Efectivul salariaților cuprinde persoanele cu contract de muncă/raport de serviciu pe perioadă determinată sau nedeterminată (inclusiv lucrătorii sezonieri, managerul sau administratorul), existente în evidențele unităților economico-sociale la sfârșitul perioadei de referință. Nu sunt cuprinși salariații detașați la lucru în străinătate și cei care cumulează mai multe funcții și nu au funcția de bază la unitatea raportoare, precum și următoarele categorii:

- *patronii* care își desfășoară activitatea în propria unitate și pentru care sursa de venit o constituie numai dividendele și profitul unității;
- *lucrătorii familiali* - reprezintă persoanele care-și exercită activitatea într-o unitate economică aparținând familiei sau unei rude, pe care o ajută și pentru care nu primesc remunerație sub formă de salariu; plata se realizează în natură (hrană, haine, locuință) sau ocazional, cu titlu excepțional și în bani, fără a figura pe statul de salarii;
- *membrii consiliilor județene și locale.*

Pentru a evita dubla/multipla înregistrare se respectă definiția din Codul fiscal (cu modificările și completările ulterioare) referitoare la activitatea dependentă la funcția de bază, respectiv „orice activitate desfășurată în baza unui contract individual de muncă sau a unui statut special prevăzut de lege, declarată angajatorului ca funcție de bază de către angajat; în cazul în care activitatea se desfășoară pentru mai mulți angajatori, angajatul este obligat să declare fiecăruia locul unde exercită funcția pe care o consideră de bază”. Sunt excluse cadrele militare și personalul asimilat (M.Ap.N., M.A.I., S.R.I., etc.).

Efectivul salariaților din tabelul nr. 13 – secțiunea „Principalii indicatori economico-sociali la nivel național” a fost estimat prin cercetarea statistică lunară asupra câștigurilor salariale, având ca sferă de cuprindere unitățile din „sectorul bugetar” cuprinse exhaustiv în cercetare (excepție făcând unitățile administrației publice locale pentru care datele la nivelul consiliilor locale comunale se culeg pe bază de eșantion reprezentativ la nivel de județ - cca. 820 de unități), respectiv unitățile din sectorul economic, cu 4 salariați și peste (care reprezintă 89% din numărul total al salariaților din acest sector).

Obiectivul cercetării statistice lunare asupra câștigurilor salariale îl constituie evaluarea tendințelor pe termen scurt ale câștigurilor salariale medii lunare și orare pe total economie și sectoare de activitate.

Datele sunt **agregate după activitatea omogenă a unităților**; aceasta înseamnă că în activitatea de administrație publică conform CAEN Rev.2 **nu sunt cuprinse** toate activitățile secundare desfășurate în administrația publică centrală și locală, de tipul:

- asistență socială,
- activități culturale, sportive și recreative,
- peisagistică și servicii pentru clădiri,
- agricultură,
- distribuția apei, salubritate, gestionarea deșeurilor, activități de decontaminare,
- construcții,
- transport și depozitare,
- producere și furnizare de energie electrică și termică, gaze, apă caldă și aer condiționat,
- închiriere și sub-închiriere a bunurilor imobiliare etc.

Informațiile aferente activităților secundare sunt cuprinse, fiecare, la activitățile economice conform CAEN Rev.2 corespunzătoare.

Informațiile referitoare la „**sectorul bugetar**” trebuie utilizate cu atenție, deoarece datele se referă la statisticile din activitățile economice (agregate după activitatea omogenă) conform CAEN Rev.2 de administrație publică, învățământ și sănătate și asistență socială (inclusiv sector privat pentru învățământ - cca. 3,5%, respectiv sănătate și asistență socială - cca. 10,5%), exclusiv forțele armate și personalul asimilat (MAPN, SRI, MAI etc.).

Aceste statistici nu țin cont de forma de finanțare, scopul lor fiind cel de furnizare de informații pe activități economice conform CAEN Rev.2.

Informațiile corespunzătoare formei de finanțare sunt gestionate de Ministerul Finanțelor Publice, în conformitate cu prevederile OUG nr. 48/2005, cu completările și modificările ulterioare.

Efectivul salariaților din tabelul nr. 7 – secțiunea „Principalii indicatori economico-sociali la nivel de județ” a fost estimat pe baza datelor obținute din cercetarea statistică lunară asupra câștigurilor salariale, care au fost completate cu informațiile existente în Registrul Statistic al Întreprinderilor (REGIS), pentru unitățile cu 1-3 salariați și au fost repartizate pe județe, respectiv pe sectoare de activitate, conform distribuției obținute din cercetarea statistică anuală asupra costului forței de muncă, astfel:

- datele pentru **anul 2019** au fost **estimate** pe baza rezultatelor cercetării statistice lunare asupra câștigurilor salariale, completate cu informațiile existente în Registrul Statistic al Întreprinderilor pentru întreprinderile cu 1-3 salariați și au fost repartizate pe județe și sectoare de activitate conform distribuției obținute din cercetarea statistică anuală asupra costului forței de muncă din anul 2018;
- datele pentru **perioada ianuarie-iunie 2020** au fost **reestimate** pe baza rezultatelor cercetării statistice lunare asupra câștigurilor salariale, completate cu informațiile existente în Registrul Statistic al Întreprinderilor pentru întreprinderile cu 1-3 salariați și au fost repartizate pe județe și sectoare de activitate conform distribuției obținute din cercetarea statistică anuală asupra costului forței de muncă din anul 2019;
- **începând cu luna iulie 2020**, datele au fost **estimate** pe baza rezultatelor cercetării statistice lunare asupra câștigurilor salariale, completate cu informațiile existente în Registrul Statistic al Întreprinderilor pentru întreprinderile cu 1-3 salariați și au fost repartizate pe județe și sectoare de activitate conform distribuției obținute din cercetarea statistică anuală asupra costului forței de muncă din anul 2019..

Diferența dintre numărul total al salariaților calculat prin însumarea efectivelor de salariați ale fiecărui județ din tabelul nr. 7 și efectivul de salariați din tabelul nr. 13 este determinată de includerea în sfera de cuprindere a unităților cu 1-3 salariați.

Câștigul salarial nominal brut cuprinde salariile, respectiv drepturile în bani și în natură convenite salariaților pentru munca efectiv prestată (inclusiv pentru timpul lucrat suplimentar) potrivit formei de salarizare aplicată, sporurile și indemnizațiile acordate ca procent din salariu sau în sume fixe, alte adaosuri la salarii potrivit legii, sumele plătite pentru timpul nelucrat (indemnizațiile pentru concediile de odihnă și studii, zile de sărbătoare și alte zile libere, sumele plătite din fondul de salarii pentru concediile medicale), premiile, primele de vacanță și alte sume plătite din fondul de salarii conform actelor normative sau contractelor colective de muncă, sumele plătite din profitul net și alte fonduri (inclusiv contravaloarea biletelor de valoare).

Câștigul salarial nominal net se obține prin scăderea din câștigul salarial nominal brut a: impozitului, contribuției salariaților pentru asigurările sociale de sănătate, contribuției individuale de asigurări sociale de stat și a contribuției salariaților la bugetul asigurărilor pentru șomaj.

Începând cu anul 2018, **câștigul salarial nominal net** se obține prin scăderea din câștigul salarial nominal brut a: impozitului, contribuției de asigurări sociale datorată de salariați și a contribuției de asigurări sociale de sănătate datorată de salariați.

Câștigul salarial mediu lunar reprezintă raportul dintre sumele plătite salariaților de către operatorii economici în luna de referință, indiferent pentru ce perioadă se cuvin, și numărul mediu de salariați.

Numărul mediu al salariaților reprezintă o medie aritmetică simplă calculată pe baza efectivelor zilnice ale salariaților din luna respectivă. Salariații care nu sunt angajați cu normă întreagă se includ în numărul mediu proporțional cu timpul de lucru prevăzut în contractul de muncă. În efectivul de salariați luat în calcul se includ numai persoanele care au fost plătite pentru luna respectivă. Nu se iau în considerare: salariații aflați în concediu fără plată, în grevă, detașați la lucru în străinătate și cei al căror contract de muncă/raport de serviciu a fost suspendat.

Câștigul salarial mediu brut/net diseminat lunar nu cuprinde sumele compensatorii, sumele plătite retroactiv ca urmare a câștigării în instanță a drepturilor bănești aferente anilor anteriori.

Conform prevederilor legislației naționale în vigoare (OUG nr. 79/2017 cu modificările și completările ulterioare), contribuțiile de asigurări sociale, respectiv cele de asigurări sociale de sănătate care cădeau în sarcina angajatorului au fost transferate în sarcina salariatului și, începând cu luna ianuarie 2018, sunt **suportate în totalitate de salariat**, fiind reflectate în cuantumul brut al câștigului salarial nominal.

În consecință, indicatorul „**câștig salarial mediu brut lunar**” produs și diseminat începând cu luna de referință ianuarie 2018 nu mai este comparabil cu seriile de date anterioare anului 2018.

Aceste prevederi legale nu influențează comparabilitatea datelor pentru seriile de „câștig salarial mediu net lunar.”

Conform prevederilor legale în vigoare, salariații din domeniul cercetare-dezvoltare și inovare, respectiv din activitatea de creare de programe pentru calculator beneficiază de scutire de impozit.

Pentru perioada 1 ianuarie 2019 - 31 decembrie 2028 inclusiv, conform legislației naționale în vigoare (OUG nr. 114/2018 privind instituirea unor măsuri în domeniul investițiilor publice și a unor măsuri fiscal-bugetare, modificarea și completarea unor acte normative și prorogarea unor termene), salariații din domeniul construcțiilor beneficiază de unele prevederi speciale în ceea ce privește impozitul, contribuția de asigurări sociale și contribuția de asigurări sociale de sănătate.

Șomerii înregistrați reprezintă persoanele înscrise la agențiile teritoriale pentru ocuparea forței de muncă în conformitate cu legislația în vigoare (Legea nr. 76/2002 privind sistemul asigurărilor pentru șomaj și stimularea ocupării forței de muncă).

Rata șomajului reprezintă proporția numărului de șomeri înregistrați la agențiile pentru ocuparea forței de muncă în populația activă civilă. Populația activă civilă se determină prin însumarea populației ocupate civile cu numărul șomerilor înregistrați.

Autorizația de construire constituie actul de autoritate al administrației locale pe baza căruia se asigură aplicarea măsurilor prevăzute de lege referitoare la amplasarea, proiectarea, executarea și funcționarea construcțiilor. Aceasta se eliberează beneficiarului lucrării, în temeiul și cu respectarea documentațiilor de urbanism și amenajare a teritoriului, în vederea începerii lucrărilor de construcții. Lucrarea se referă la autorizațiile de construire eliberate pentru clădiri rezidențiale.

Locuințele terminate sunt locuințele ridicate în cursul perioadei de referință, ale căror elemente, inclusiv fundația, s-au construit pentru prima dată și la care s-au finalizat toate lucrările prevăzute în documentația tehnică și au fost recepționate de beneficiar.

Turism - Sosirea unui turist într-o structură de primire turistică cu funcțiuni de cazare turistică se înregistrează când o persoană este înscrisă în registrul structurii respective, pentru a fi găzduită una sau mai multe nopți. În fiecare structură de primire turistică cu funcțiuni de cazare turistică se consideră o singură sosire pe turist, indiferent de numărul de înoptări rezultate din șederea sa neîntreruptă.

Înoptarea reprezintă intervalul de 24 de ore, începând cu ora hotelieră, pentru care o persoană este înregistrată în evidența structurii de cazare turistică și beneficiază de găzduire în contul tarifului aferent spațiului ocupat, chiar dacă durata de ședere efectivă este inferioară intervalului menționat. Sunt avute în vedere și înoptările aferente paturilor instalate suplimentar (plătite de turiști).

Indicele de utilizare netă a locurilor de cazare turistică exprimă relația între capacitatea de cazare în funcțiune și utilizarea efectivă a acesteia de către turiști, într-o perioadă determinată. Rezultă din calcul prin împărțirea numărului total de înoptări realizate, la capacitatea de cazare turistică în funcțiune, din perioada respectivă.

Sursa datelor pentru sosirile și înoptările în structurile de primire turistică cu funcțiuni de cazare turistică o reprezintă chestionare statistice Turism 1A completate de toate persoanele juridice și fizice care au în proprietate sau administrează în locație de gestiune astfel de structuri. Lista structurilor de primire turistică cu funcțiuni de cazare turistică, care trebuie să completeze chestionarul statistic este actualizată periodic, cu informații privind structurile nou clasificate sau reclasificate, de Autoritatea Națională pentru Turism.

Din anul 2010, cercetarea statistică referitoare la "Frecvența structurilor de primire turistică cu funcțiuni de cazare" se adresează structurilor de primire turistică cu o capacitate de minim 10 locuri pat care funcționează în luna de referință – circa 4000 operatori economici.

**PRINCIPALII INDICATORI
ECONOMICO-SOCIALI
LA NIVEL DE JUDEȚ**

I. INDUSTRIE

(%)

1. INDICIILOR PRODUCȚIEI INDUSTRIALE (serie brută)	luna corespunzătoare din anul precedent = 100													1.1-30.XI.2020 față de 1.1-30.XI.2019 ¹⁾
	2019		2020											
	nov.	dec.	ian.	feb.	mar.	apr.	mai	iun.	iul.	aug.	sep.	oct.	nov. ¹⁾	
Total județ	97.7	94.2	94.7	90.2	77.8	52.6	67	88.6	91.1	102.6	102.5	104.4	98.5	88.1

¹⁾ Date provizorii

Notă: Sursa datelor o constituie capitolul PROD din Cercetarea statistică lunară privind indicatorii pe termen scurt în industrie (IND TS). Indicii producției industriale (IPI) caracterizează evoluția producției industriale totale la nivel de județ, în timp ce IPI, calculat la nivel național, caracterizează evoluția valorii adăugate brute la costul factorilor, realizată în activitatea industrială.

(%)

2. INDICIILOR VALORICII AI CIFREI DE AFACERI DIN INDUSTRIE PE TOTAL (PIAȚA INTERNĂ ȘI PIAȚA EXTERNĂ)	luna corespunzătoare din anul precedent = 100													1.1-30.XI.2020 față de 1.1-30.XI.2019 ¹⁾
	2019		2020											
	nov.	dec.	ian.	feb.	mar.	apr.	mai	iun.	iul.	aug.	sep.	oct.	nov. ¹⁾	
Total județ	96.4	99	101.8	102.3	83.5	53.9	67.8	89.4	99.6	100.6	111.2	105.1	108.4	93

¹⁾ Date provizorii

Notă: Sursa datelor o constituie capitolul CA din Cercetarea statistică lunară privind indicatorii pe termen scurt în industrie (IND TS). Indicele valoric al cifrei de afaceri din industrie este calculat pe baza unei cercetări statistice selective care cuprinde toate întreprinderile cu peste 50 de salariați și un eșantion de întreprinderi cu 4-49 salariați. Conform recomandărilor europene indicii valorici ai cifrei de afaceri din industrie sunt calculați ca indici nedeflatați. Raportarea cifrei de afaceri pe județe se face după sediul central al întreprinderii furnizoare de date.

II. COMERȚ INTERNAȚIONAL

mii euro

3. COMERȚUL INTERNAȚIONAL CU BUNURI	2019 ¹⁾				2020									1.1-30.IX ³⁾
	sep.	oct.	nov.	dec.	ian. ²⁾	feb. ²⁾	mar. ²⁾	apr. ²⁾	mai ²⁾	iun. ²⁾	iul. ²⁾	aug. ²⁾	sep. ³⁾	
Total exporturi FOB	58101	57738	55448	37112	53639	53313	43201	22658	29446	44208	50235	36935	51300	384935
Total importuri CIF	48277	52255	47084	35748	46445	51683	44002	24514	33382	49609	54948	40232	52538	397355
Sold FOB/CIF	9824	5483	8364	1364	7194	1630	-801	-1856	-3936	-5401	-4713	-3297	-1238	-12420

¹⁾ Date semidefinite; ²⁾ Date revizuite; ³⁾ Date provizorii

III. TURISM

număr

4. SOSIRI ÎN PRINCIPALELE STRUCTURI DE PRIMIRE TURISTICĂ CU FUNCȚIUNI DE CAZARE TURISTICĂ, pe tipuri de structuri de primire turistică	2019		2020										
	nov.	dec.	ian.	feb.	mar.	apr.	mai	iun.	iul.	aug.	sep.	oct.	nov.
Total județ	7014	7345	5849	5056	1839	-	279	2727	6937	10383	6875	5491	2565
din care:													
Hoteluri	4302	4017	3355	3150	949	-	120	1712	3621	5102	3771	3557	1380
Moteluri	200	165	249	20	15	-	-	2	16	30	12	16	-
Vile turistice	31	34	25	16	8	-	6	64	226	168	95	41	128
Cabane turistice	71	336	236	167	27	-	-	48	169	420	232	227	62
Pensiuni turistice	1000	1269	1104	926	477	-	153	503	1024	1358	945	711	306
Pensiuni agroturistice	1410	1524	880	777	363	-	-	398	1881	3305	1820	939	689

5. ÎNNOPTĂRI ÎN PRINCIPALELE STRUCTURI DE PRIMIRE TURISTICĂ CU FUNCȚIUNI DE CAZARE TURISTICĂ, pe tipuri de structuri de primire turistică	2019		2020										
	nov.	dec.	ian.	feb.	mar.	apr.	mai	iun.	iul.	aug.	sep.	oct.	nov.
	Total județ	12994	14101	9631	9112	3960	-	400	4883	12384	18875	12423	10101
din care:													
Hoteluri	8218	7936	5577	6081	2187	-	120	2997	5853	8223	6608	6181	2653
Moteluri	250	440	535	112	64	-	-	4	46	120	25	32	-
Vile turistice	48	64	37	34	11	-	6	69	229	291	100	42	128
Cabane turistice	89	518	248	189	27	-	-	60	337	799	369	303	166
Pensiuni turistice	1481	1911	1410	1088	567	-	274	637	1572	1862	1271	1082	518
Pensiuni agroturistice	2908	3232	1824	1608	1104	-	-	1116	4347	7580	4050	2461	1739

(%)

6. INDICELE DE UTILIZARE NETĂ A LOCURILOR DE CAZARE	2019		2020										
	nov.	dec.	ian.	feb.	mar.	apr.	mai	iun.	iul.	aug.	sep.	oct.	nov.
	Total județ	21.7	23.4	16.3	17.2	16.7	-	13.9	14.9	19	27.5	18.6	17.6

IV. FORȚA DE MUNCĂ

persoane

7. EFECTIVUL SALARIAȚILOR - la sfârșitul perioadei	2019 ¹⁾		2020 ¹⁾										
	nov. ¹⁾	dec. ¹⁾	ian. ²⁾	feb. ²⁾	mar. ²⁾	apr. ²⁾	mai ²⁾	iun. ²⁾	iul. ³⁾	aug. ³⁾	sep. ³⁾	oct. ³⁾	nov. ³⁾
	Total județ	70930	70706	69784	69843	69577	68712	68513	68564	68545	68683	68869	68940
Agricultură, Silvicultură și Pescuit	2121	2114	2296	2297	2289	2260	2254	2255	2255	2259	2265	2268	2269
Industrie și Construcții	32892	32788	31709	31736	31615	31222	31132	31155	31146	31209	31294	31326	31337
Servicii ³⁾	35917	35804	35779	35810	35673	35230	35127	35154	35144	35215	35310	35346	35358

Nota 1: Sectoarele de activitate sunt definite conform clasificării activităților din economia națională CAEN Rev.2.

Nota 2: În contextul situației cauzate de pandemia COVID-19, datele statistice infra-anuale, operative, pot prezenta un grad de fiabilitate, acuratețe, completitudine și comparabilitate mai redus, ca rezultat al dificultăților apărute în urma aplicării măsurilor economico-sociale determinate de instituirea stării de urgență/alertă pe întreg teritoriul României. Aceste dificultăți au fost determinate, în principal, de accesul dificil la documentele financiar-contabile, cauzat de închiderea de cele mai multe ori subită a anumitor unități economico-sociale, de nefinalizarea la timp a acestor documente, de relaxarea termenelor legale de depunere a documentelor fiscale la instituțiile cu atribuții în domeniu, de suspendarea temporară a activității unui număr semnificativ de unități economico-sociale sau chiar de încetarea activității unora dintre acestea.

¹⁾ Date operative

²⁾ Exclusiv forțele armate și personalul asimilat (Ministerul Apărării Naționale, Ministerul Afacerilor Interne, Serviciul Român de Informații etc.); începând cu luna septembrie 2017, inclusiv datele aferente totalității salariaților încadrați la birourile parlamentare din circumscripțiile electorale și plătiți din sume forfetare.

¹⁾ Datele pentru anul 2019 au fost estimate pe baza rezultatelor cercetării statistice lunare asupra câștigurilor salariale, completate cu informațiile existente în Registrul Statistic al Întreprinderilor pentru întreprinderile cu 1-3 salariați și au fost repartizate pe județe și sectoare de activitate conform distribuției obținute din cercetarea statistică anuală asupra costului forței de muncă din anul 2018.

²⁾ Date reestimate. Datele pentru perioada ianuarie-iunie 2020 au fost reestimate pe baza rezultatelor cercetării statistice lunare asupra câștigurilor salariale, completate cu informațiile existente în Registrul Statistic al Întreprinderilor pentru întreprinderile cu 1-3 salariați și au fost repartizate pe județe și sectoare de activitate conform distribuției obținute din cercetarea statistică anuală asupra costului forței de muncă din anul 2019.

³⁾ Începând cu luna iulie 2020, datele au fost estimate pe baza rezultatelor cercetării statistice lunare asupra câștigurilor salariale, completate cu informațiile existente în Registrul Statistic al Întreprinderilor pentru întreprinderile cu 1-3 salariați și au fost repartizate pe județe și sectoare de activitate conform distribuției obținute din cercetarea statistică anuală asupra costului forței de muncă din anul 2019.

lei/persoana

8. CÂȘTIGUL SALARIAL MEDIU BRUT	2019 ¹⁾		2020 ¹⁾										
	nov.	dec.	ian.	feb.	mar.	apr.	mai	iun.	iul.	aug.	sep.	oct.	nov.
	Total județ	4231	4095	4083	4137	4180	3828	4077	4191	4307	4229	4296	4378
Agricultură, Silvicultură și Pescuit	4087	4234	4193	4322	4329	4240	4482	4304	4355	4491	4479	4412	4356
Industrie și Construcții	4015	3723	3611	3687	3728	3175	3450	3664	3934	3773	3869	3884	4185
Servicii ²⁾	4474	4489	4743	4775	4816	4700	4926	4902	4803	4805	4847	5057	5199

⁷⁾ Date operative

⁸⁾ Exclusiv forțele armate și personalul asimilat (Ministerul Apărării Naționale, Ministerul Afacerilor Interne, Serviciul Român de Informații etc.); începând cu luna septembrie 2017, inclusiv datele aferente totalității salariaților încadrați la birourile parlamentare din circumscripțiile electorale și plățiți din sume forfetare.

Nota 1: Datele lunare privind câștigul salarial mediu brut sunt obținute printr-o cercetare statistică selectivă. Începând cu luna ianuarie 2020, eșantionul cuprinde, pe total țară, circa 23.300 unități economico-sociale. Unitățile din „sectorul bugetar” (vezi notele metodologice) sunt cuprinse exhaustiv în cercetare, excepție făcând unitățile administrației publice locale pentru care datele la nivelul consiliilor locale comunale se culeg pe bază de eșantion reprezentativ la nivel de județ (cca. 820 de unități). Pentru sectorul economic, au fost incluse în cercetare unitățile cu 4 salariați și peste, care reprezintă 89% din numărul total al salariaților din acest sector.

Nota 2: Sectoarele de activitate sunt definite conform clasificării activităților din economia națională CAEN Rev.2. Informațiile privind câștigurile salariale pentru anumite activități economice conform CAEN Rev.2 din cadrul industriei și serviciilor (ex. extracția petrolului brut și a gazelor naturale, producția și furnizarea de energie electrică și termică, gaze, apă caldă și aer condiționat, poștă și de curier, intermediari financiare), în cea mai mare parte, sunt repartizate pe județe după sediul central al întreprinderii furnizoare de date.

Nota 3: Conform prevederilor legislației naționale în vigoare (OUG nr. 79/2017 cu modificările și completările ulterioare), contribuțiile de asigurări sociale, respectiv cele de asigurări sociale de sănătate care cădeau în sarcina angajatorului au fost transferate în sarcina salariatului și, începând cu luna ianuarie 2018, sunt suportate în totalitate de salariat, fiind reflectate în cuantumul brut al câștigului salarial nominal. În consecință, indicatorul „câștig salarial mediu brut lunar” produs și diseminat începând cu luna de referință ianuarie 2018 nu mai este comparabil cu seriile de date anterioare anului 2018.

Nota 4: În contextul situației cauzate de pandemia COVID-19, **datele statistice infra-anuale, operative**, pot prezenta un grad de fiabilitate, acuratețe, completitudine și comparabilitate mai redus, ca rezultat al dificultăților apărute în urma aplicării măsurilor economico-sociale determinate de instituirea stării de urgență/alertă pe întreg teritoriul României. Aceste dificultăți au fost determinate, în principal, de accesul dificil la documentele financiar-contabile, cauzat de închiderea de cele mai multe ori subită a anumitor unități economico-sociale, de nefinalizarea la timp a acestor documente, de relaxarea termenelor legale de depunere a documentelor fiscale la instituțiile cu atribuții în domeniu, de suspendarea temporară a activității unui număr semnificativ de unități economico-sociale sau chiar de încetarea activității unora dintre acestea.

În câștigul salarial mediu lunar sunt cuprinse și sumele plătite salariaților pentru șomajul tehnic, în conformitate cu prevederile legale în vigoare.

lei/persoana

9. CÂȘTIGUL SALARIAL MEDIU NET	2019 ¹⁾		2020 ¹⁾										
	nov.	dec.	ian.	feb.	mar.	apr.	mai	iun.	iul.	aug.	sep.	oct.	nov.
Total județ	2619	2532	2527	2565	2610	2385	2546	2607	2688	2634	2681	2731	2873
Agricultură, Silvicultură și Pescuit	2452	2542	2529	2605	2598	2543	2691	2575	2628	2689	2678	2634	2597
Industria și Construcții	2594	2407	2319	2377	2436	2087	2252	2387	2557	2466	2533	2542	2725
Servicii ⁸⁾	2658	2666	2819	2833	2860	2785	2945	2908	2867	2849	2877	2999	3096

⁹⁾ Date operative

¹⁰⁾ Exclusiv forțele armate și personalul asimilat (Ministerul Apărării Naționale, Ministerul Afacerilor Interne, Serviciul Român de Informații etc.); începând cu luna septembrie 2017, inclusiv datele aferente totalității salariaților încadrați la birourile parlamentare din circumscripțiile electorale și plățiți din sume forfetare.

Vezi **Notele 1-2** de la tabelul 8

Nota 3: Prevederile legale în vigoare (OUG nr. 79/2017 cu modificările și completările ulterioare) referitoare la contribuțiile de asigurări sociale, respectiv cele de asigurări sociale de sănătate care cădeau în sarcina angajatorului, transferate în sarcina salariatului începând cu luna ianuarie 2018, nu influențează comparabilitatea datelor pentru seriile de „câștig salarial mediu net lunar.”

Nota 4: Conform prevederilor legale în vigoare, salariații din domeniul cercetare-dezvoltare și inovare, respectiv din activitatea de creare de programe pentru calculator beneficiază de scutire de impozit.

Pentru perioada 1 ianuarie 2019 - 31 decembrie 2028 inclusiv, conform legislației naționale în vigoare (OUG nr. 114/2018 privind instituirea unor măsuri în domeniul investițiilor publice și a unor măsuri fiscal-bugetare, modificarea și completarea unor acte normative și prorogarea unor termene), salariații din domeniul construcțiilor beneficiază de unele prevederi speciale în ceea ce privește impozitul, contribuția de asigurări sociale și contribuția de asigurări sociale de sănătate.

Nota 5: În contextul situației cauzate de pandemia COVID-19, **datele statistice infra-anuale, operative**, pot prezenta un grad de fiabilitate, acuratețe, completitudine și comparabilitate mai redus, ca rezultat al dificultăților apărute în urma aplicării măsurilor economico-sociale determinate de instituirea stării de urgență/alertă pe întreg teritoriul României. Aceste dificultăți au fost determinate, în principal, de accesul dificil la documentele financiar-contabile, cauzat de închiderea de cele mai multe ori subită a anumitor unități economico-sociale, de nefinalizarea la timp a acestor documente, de relaxarea termenelor legale de depunere a documentelor fiscale la instituțiile cu atribuții în domeniu, de suspendarea temporară a activității unui număr semnificativ de unități economico-sociale sau chiar de încetarea activității unora dintre acestea.

În câștigul salarial mediu lunar sunt cuprinse și sumele plătite salariaților pentru șomajul tehnic, în conformitate cu prevederile legale în vigoare.

persoane

10. NUMĂRUL ȘOMERILOR ÎNREGISTRAȚI - la sfârșitul perioadei	2019		2020										
	nov.	dec.	ian.	feb.	mar.	apr.	mai	iun.	iul.	aug.	sep.	oct.	nov.
Total județ	3225	3329	3482	3517	3216	3295	3024	3307	3828	3998	4062	4131	4098
Bărbați	1508	1629	1777	1796	1623	1572	1409	1542	1689	1727	1782	1836	1847
Femei	1717	1700	1705	1721	1593	1723	1615	1765	2139	2271	2280	2295	2251

Sursa de date: Agenția Națională pentru Ocuparea Forței de Muncă

(%)

11. RATA ȘOMAJULUI ÎNREGISTRAT - la sfârșitul perioadei	2019		2020										
	nov.	dec. ¹⁾	ian. ¹⁾	feb. ¹⁾	mar. ¹⁾	apr. ¹⁾	mai ¹⁾	iun. ¹⁾	iul. ¹⁾	aug. ¹⁾	sep.	oct.	nov.
Total județ	2.5	2.6	2.7	2.7	2.5	2.6	2.3	2.6	3	3.1	3.2	3.2	3.2
Bărbați	2.1	2.3	2.5	2.5	2.3	2.2	2	2.1	2.3	2.4	2.5	2.6	2.6
Femei	3	3	3	3	2.8	3	2.8	3.1	3.8	4	3.9	4	3.9

Sursa de date: Agenția Națională pentru Ocuparea Forței de Muncă

¹⁾Rata șomajului înregistrat, recalculată cu populația activă civilă la 1 ianuarie 2020.

V. INDICATORI SOCIALI

12. NUMĂRUL MEDIU ȘI PENSIA MEDIE LUNARĂ A PENSIONARILOR DE ASIGURĂRI SOCIALE DE STAT	2019				2020		
	trim. I	trim. II	trim. III	trim. IV	trim. I	trim. II	trim. III
Numărul mediu al pensionarilor - (persoane)	59452	59481	59557	59708	59890	60113	60236
Pensia medie – (lei)	980	987	1039	1142	1145	1150	1212

număr

13. MIȘCAREA NATURALĂ A POPULAȚIEI (persoane cu domiciliul sau reședința obișnuită în România) - date absolute	2019 ¹⁾		2020 ²⁾										
	nov.	dec.	ian.	feb.	mar.	apr.	mai	iun.	iul.	aug.	sep.	oct.	nov.
Născuți-vii	214	226	262	198	225	239	216	243	311	310	305	250	182
Decedați	197	273	292	265	309	294	282	278	316	293	309	381	480
Spor natural	17	-47	-30	-67	-84	-55	-66	-35	-5	17	-4	-131	-298
Căsătorii ³⁾	82	64	58	83	47	13	40	55	138	249	185	129	63
Divorțuri ³⁾	35	34	5	0	36	3	0	51	2	21	14	8	26
Decedați sub 1 an	-	2	2	4	1	3	2	0	0	1	3	3	3

¹⁾ Date semi-definitive (repartizate după luna producerii evenimentului demografic);

²⁾ Date provizorii (repartizate după luna înregistrării evenimentului demografic);

³⁾ Date definitive pentru anul 2019 (repartizate după luna producerii evenimentului demografic).

Notă: Repartizarea pe județe s-a făcut astfel: născuți-vii după *domiciliul sau reședința* mamei, iar în lipsa acestora, după *domiciliul sau reședința* tatălui, decesele după *domiciliul sau reședința* decedatului, căsătoriile după locul încheierii și divorțurile după ultimul domiciliu comun al soților.

VI. CONSTRUCȚII

număr

14. AUTORIZAȚII DE CONSTRUIRE ELIBERATE PENTRU CLĂDIRI REZIDENȚIALE	2019		2020										
	nov.	dec.	ian.	feb.	mar.	apr.	mai	iun.	iul.	aug.	sep.	oct.	nov.
Total județ	67	55	46	48	52	40	49	51	95	76	59	101	42

număr

15. LOCUINȚE TERMINATE	2019				2020		
	trim. I	trim. II	trim. III	trim. IV	trim. I	trim. II	trim. III ¹⁾
Locuințe terminate	151	211	158	228	97	117	309
mediul urban	126	150	97	164	77	92	242
mediul rural	25	61	61	64	20	25	67

¹⁾ Date provizorii

Notă: Indicatorul "Locuințe terminate" se referă la totalul locuințelor finalizate în cursul trimestrului.

VII. ALȚI INDICATORI

16. ÎNMATRICULĂRI DE SOCIETĂȚI COMERCIALE CU PARTICIPARE STRĂINĂ LA CAPITALUL SOCIAL SUBSCRIS - în luna noiembrie 2020 -	Înmatriculări de societăți comerciale - număr -	Valoarea capitalului social total subscris exprimat în		
		Moneda națională - mii lei -	Valută	
			Dolari SUA	EURO
Total județ	7	5.3	1291.4	1087.8

Sursa de date: Oficiul Național al Registrului Comerțului

**TABELE STATISTICE ȘI
COMENTARII
LA NIVEL DE JUDEȚ**

SINTEZA

evoluției principalilor indicatori economico-sociali în județul Bistrița-Năsăud

INDUSTRIA

Producția industrială a județului s-a situat în luna noiembrie 2020 cu 1,5% sub nivelul lunii corespunzătoare a anului precedent. Față de luna anterioară producția a scăzut cu 3,7%. În perioada ianuarie-noiembrie a anului 2020 producția industrială a scăzut cu 11,9% față de aceeași perioadă din anul precedent.

În luna noiembrie a anului 2020 s-au înregistrat creșteri față de luna corespunzătoare a anului trecut în următoarele activități: prelucrarea lemnului, fabricarea produselor din lemn și plută, cu excepția mobilei (+36,3%), fabricarea pieselor pentru autovehicule de transport rutier (+21,2%), industria metalurgică (+20,9%), industria construcțiilor metalice și a produselor din metal, exclusiv mașini, utilaje și instalații (+12,4%), fabricarea produselor din cauciuc și mase plastice (+2,3%) și fabricarea echipamentelor electrice (+0,9%).

Scăderi ale producției industriale se evidențiază la: fabricarea de mașini, utilaje și echipamente n.c.a. (-38,5%), fabricarea produselor textile (-33,2%) și industria alimentară (-6,0%).

Față de luna precedentă s-au înregistrat creșteri în domeniile: fabricarea de mașini, utilaje și echipamente n.c.a. (+21,5%), fabricarea produselor textile (+3,0%), industria metalurgică (+2,7%) și fabricarea pieselor pentru autovehicule de transport rutier (+1,5%).

Au înregistrat scăderi față de luna precedentă domeniile: fabricarea echipamentelor electrice (-14,1%), industria construcțiilor metalice și a produselor din metal, exclusiv mașini, utilaje și instalații (-12,6%), industria prelucrării lemnului, fabricarea produselor din lemn și plută, cu excepția mobilei (-5,1%), fabricarea produselor din cauciuc și mase plastice (-4,6%) și industria alimentară (-4,6%).

☞ Pentru a evidenția schimbările din structura economiei, începând cu publicarea datelor pentru luna de referință ianuarie 2018, anul de bază utilizat în calculul indicilor a fost modificat din 2010 în 2015. Schimbarea anului de bază presupune și actualizarea sistemului de ponderare, pentru a reflecta modificările structurale intervenite. Aceste modificări au determinat recalcularea și revizuirea corespunzătoare a seriilor de date publicate anterior.

Dinamica producției industriale

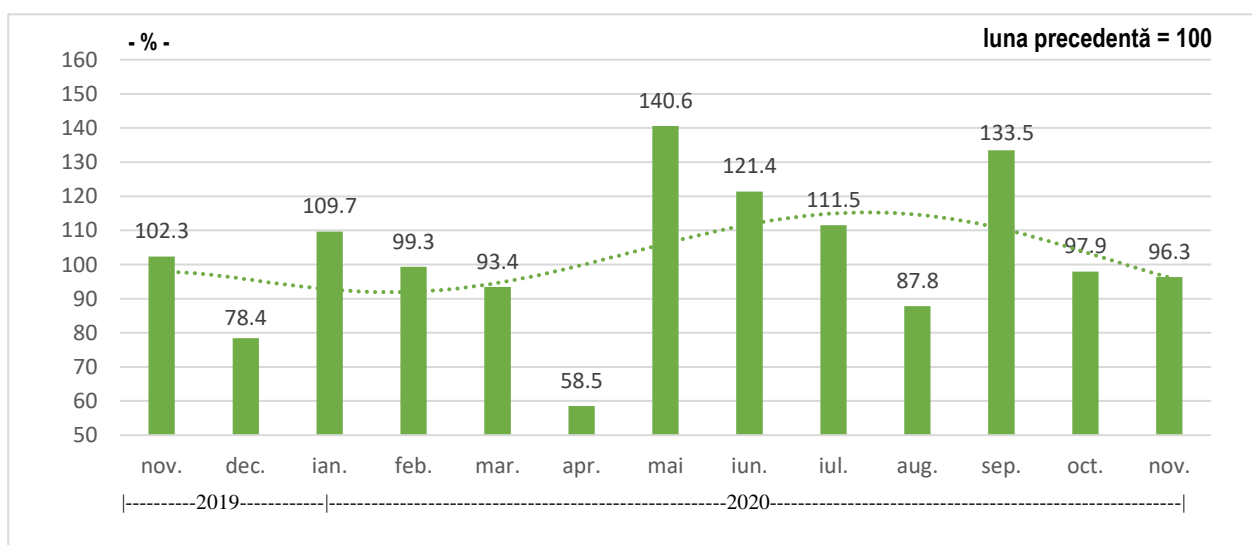

Cifra de afaceri realizată de agenții economici cu activitate preponderent industrială a crescut în luna noiembrie 2020 cu 8,4% față de luna corespunzătoare a anului anterior. Comparativ cu luna precedentă s-a înregistrat o scădere a cifrei de afaceri cu 3,9%. În perioada ianuarie-noiembrie a anului 2020 cifra de afaceri din industrie a scăzut cu 7,0% față de aceeași perioadă din anul precedent.

În luna noiembrie 2020 cifra de afaceri realizată în industrie din livrări interne a reprezentat de 42,6% din total. Din totalul cifrei de afaceri realizată din exporturi (57,4%) cea mai mare parte (93,1%) a fost realizată în zona Euro.

Dinamica cifrei de afaceri din industrie

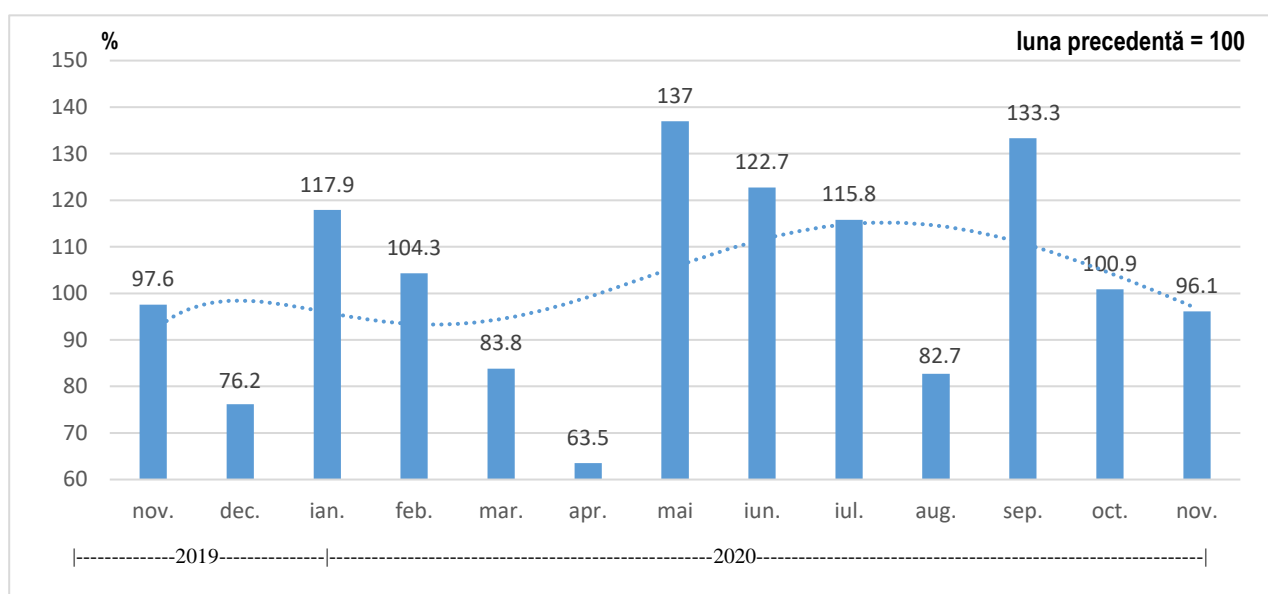

COMERȚUL INTERNAȚIONAL CU BUNURI

Agenții economici cu sediul în județ au realizat în luna septembrie 2020 **exporturi** în valoare de 51300 mii euro, cu 11,7% sub nivelul lunii corespunzătoare a anului anterior și cu 38,9% peste nivelul lunii precedente.

Distribuția pe principalele țări partenere a exporturilor județului în septembrie 2020 este următoarea: Germania (39,3%), Italia (18,1%), Franța (10,7%), Ungaria (5,5%), Austria (3,2%), Serbia (2,5%) și Regatul Unit al Marii Britanii (2,1%).

Volumul **importurilor** realizate de agenții economici din județ a fost în luna septembrie 2020 de 52538 mii euro, cu 8,8% mai mare comparativ cu aceeași lună a anului precedent. Față de luna anterioară volumul importurilor a crescut cu 30,6%.

Repartiția pe principalele țări partenere a importurilor județului în septembrie 2020 este următoarea: Germania (24,8%), Italia (14,4%), Ungaria (8,5%), Turcia (8,3%), China (7,3%), Austria (4,8%) și Olanda (4,4%).

Soldul balanței comerțului exterior în luna **septembrie** 2020 a fost negativ (-1238 mii euro).

EXPORTURILE FOB DE MĂRFURI, PE PRINCIPALELE SECȚIUNI DIN NOMENCLATORUL COMBINAT (NC)

-mii euro-

Cod NC	Secțiuni din NC	2020 ¹⁾	
		Septembrie	1.I-30.IX
	Total	51300	384935
	din care:		
I	Animale vii și produse animale	1198	7559
IV	Produse alimentare, băuturi, tutun	0	29
VII	Materiale plastice, cauciuc și articole din acestea	2945	25819
IX	Produse de lemn, plută și împletituri din nuiele	1345	11575
X	Pastă de lemn, deșeuri de hârtie sau de carton; hârtie și carton și articole din acestea	38	459
XI	Materii textile și articole din acestea	7326	61001
XII	Încălțăminte, pălării, umbrele și articole similare	243	1852
XIII	Articole din piatră, ciment, ceramică, sticlă și din alte materiale similare	317	1507
XV	Metale comune și articole din acestea	3717	35891
XVI	Mașini, aparate și echipamente electrice; aparate de înregistrat sau de reprodus sunet	27280	178071
XVII	Mijloace de transport	5954	55928
XX	Mărfuri și produse diverse	296	2387

1) Date provizorii

Structura exporturilor de mărfuri în luna septembrie 2020 (%)

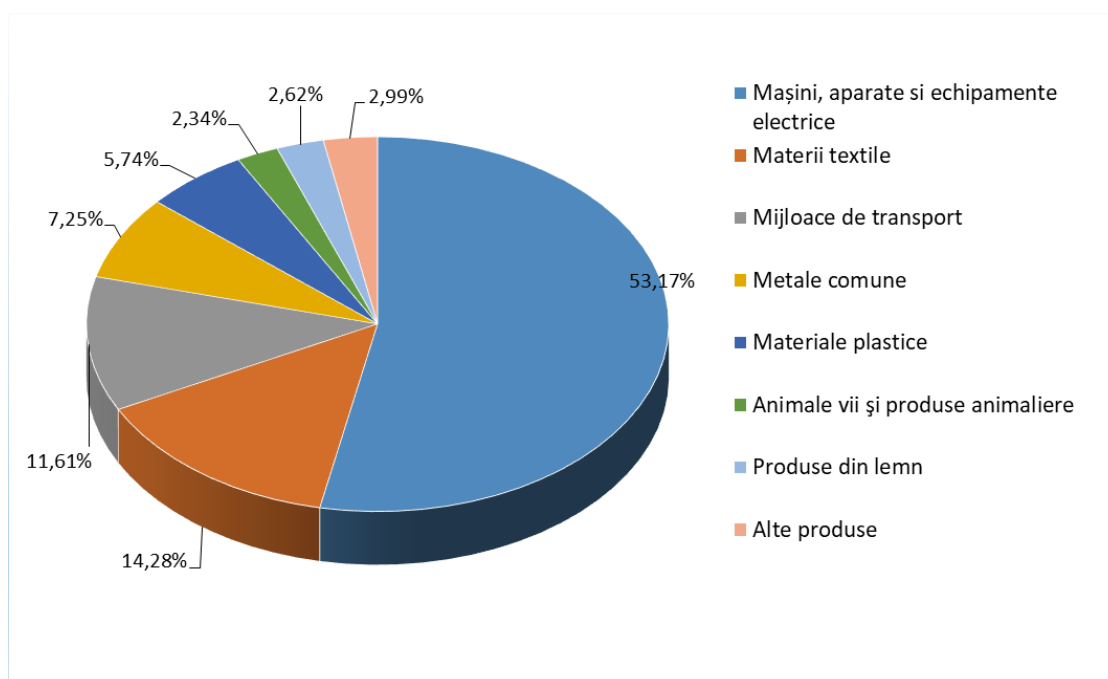

IMPORTURILE CIF DE MĂRFURI, PE PRINCIPALELE SECȚIUNI DIN NOMENCLATORUL COMBINAT (NC)

Cod NC	Secțiuni din NC	-mii euro-	
		2020 ¹⁾	
		Septembrie	1.I-30.IX
	Total	52538	397355
	din care:		
I	Animale vii și produse animale	925	6648
II	Produse vegetale	533	5530
IV	Produse alimentare, băuturi, tutun	170	1704
VI	Produse ale industriei chimice și ale industriilor conexe	1242	9466
VII	Materiale plastice, cauciuc și articole din acestea	9849	73824
VIII	Piei crude, piei tăbăcite, blănuri și produse din acestea	63	902
IX	Produse de lemn, plută și împletituri din nuiele	292	2689
X	Pastă de lemn, deșeuri de hârtie sau de carton; hârtie și carton și articole din acestea	446	3545
XI	Materii textile și articole din acestea	5247	57414
XIII	Articole din piatră, ciment, ceramică, sticlă și din alte materiale similare	381	2770
XV	Metale comune și articole din acestea	11143	84559
XVI	Mașini, aparate și echipamente electrice; aparate de înregistrat sau de reprodus sunet	18989	120912
XVII	Mijloace de transport	2082	20541
XVIII	Instrumente și aparate optice, fotografice, cinematografice, de măsură, de control ș.a.	355	2028
XX	Mărfuri și produse diverse	627	3378

1) Date provizorii;

Structura importurilor de mărfuri în luna septembrie 2020 (%)

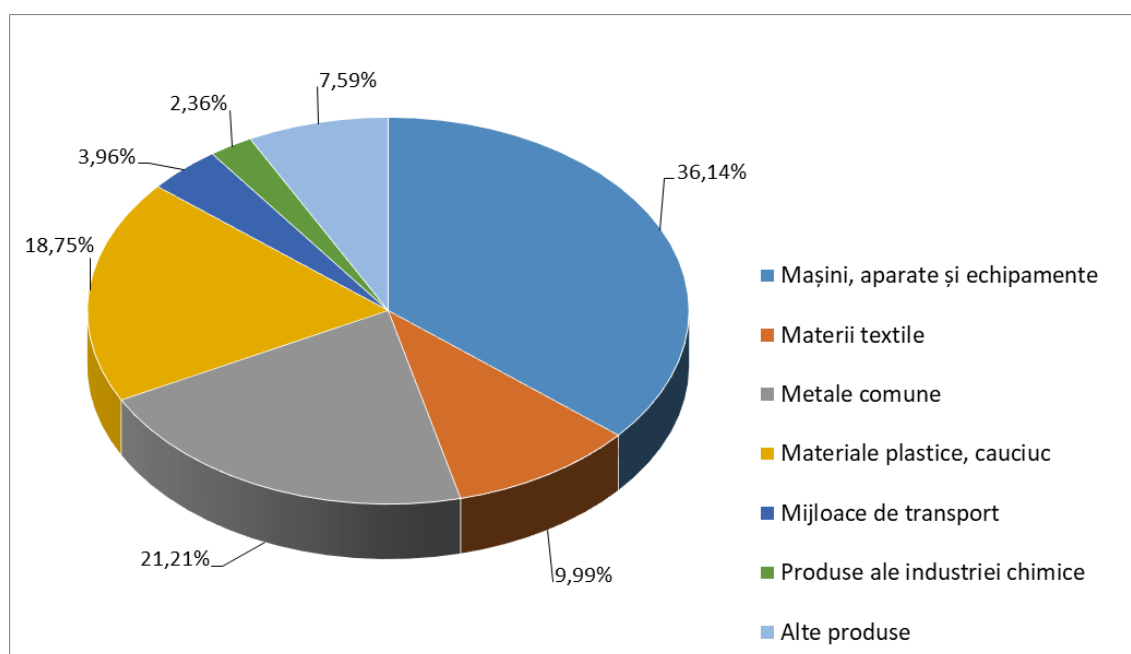

**COMERȚUL INTERNAȚIONAL CU BUNURI PE PRINCIPALELE ȚĂRI PARTENERE
în perioada 1.01- 30.09.2020**

	EXPORT	
	mii euro	%
TOTAL	384935	100,0
din care:		
Germania	151114	39,3
Italia	69589	18,1
Franța	41129	10,7
Ungaria	21030	5,5
Austria	12329	3,2
Serbia	9768	2,5
Regatul Unit al Marii Britanii	8221	2,1
Elveția	7710	2,0
Spania	6486	1,7
Belgia	6034	1,6
Ucraina	4864	1,3
Slovacia	4262	1,1

	IMPORT	
	mii euro	%
TOTAL	397355	100,0
din care:		
Germania	98500	24,8
Italia	57038	14,4
Ungaria	33918	8,5
Turcia	33013	8,3
China	29146	7,3
Austria	19159	4,8
Olanda	17304	4,4
Polonia	14852	3,7
Bulgaria	12046	3,0
Republica Cehă	11214	2,8
Serbia	10670	2,7
Belgia	10375	2,6

TURISMUL

Numărul turiștilor sosiți în județ în luna **noiembrie 2020** a fost de 2565 persoane. Din aceștia 53,8% au fost cazați în hoteluri, 38,8% în pensiuni, iar 7,4% au ales alte structuri turistice. Cele mai căutate structuri de primire turistică au fost cele de 3 stele, 1665 (64,9%) dintre turiștii sosiți în luna noiembrie 2020 preferând serviciile acestora. Rezultatele au fost obținute prin cercetarea statistică a structurilor de primire turistică cu o capacitate de cazare instalată de cel puțin 10 locuri-pat.

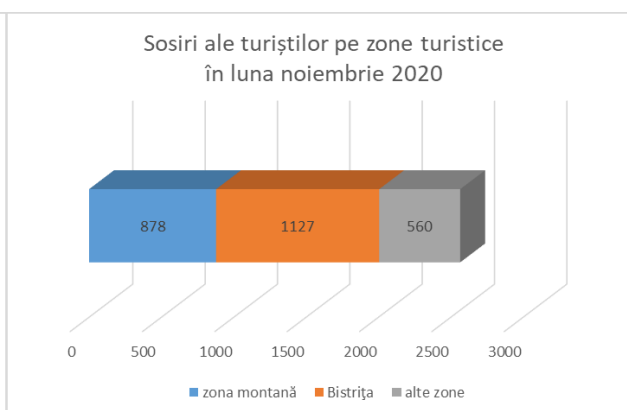
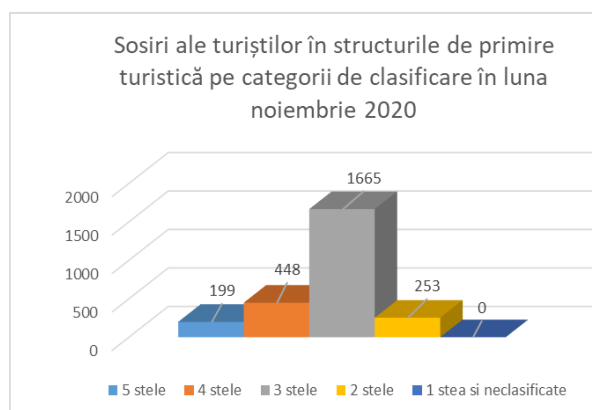

Sejurul mediu în luna de referință a fost de 2,0 zile cu 0,2 zile peste nivelul lunii anterioare.

Indicele de utilizare netă a locurilor de cazare în luna noiembrie 2020 a fost de 11,9% fiind mai mic decât luna precedentă cu 5,7 puncte procentuale.

FORȚA DE MUNCĂ, CÂȘTIGURILE SALARIALE, ȘOMAJUL

La sfârșitul lunii noiembrie 2020 **efectivul salariaților** din județ era de 68964 persoane, cu 24 persoane mai multe față de luna anterioară și cu 1966 persoane sub nivelul lunii corespunzătoare a anului anterior. Ponderea salariaților județului în efectivul de salariați la nivel național la sfârșitul lunii era de 1,3%.

☞ Datele pentru perioada ianuarie-iunie 2020 au fost reestimate pe baza rezultatelor cercetării statistice lunare asupra câștigurilor salariale, completate cu informațiile existente în Registrul Statistic al Întreprinderilor pentru întreprinderile cu 1-3 salariați și au fost repartizate pe județe și sectoare de activitate conform distribuției obținute din cercetarea statistică anuală asupra costului forței de muncă din anul 2019.

Câștigul salarial mediu brut pe județ a fost în luna noiembrie 2020 de 4605 lei, cu 5,2% mai mare comparativ cu luna precedentă și cu 8,8% mai mare față de luna corespunzătoare a anului trecut.

Câștigul salarial mediu net înregistrat la nivelul județului a fost de 2873 lei cu 5,2% mai mare față de luna anterioară și cu 9,7% peste nivelul lunii corespunzătoare din anul precedent.

Câștigurile salariale medii lunare brute și nete pe județ s-au situat cu 17,3%, respectiv 15,8% sub nivelul mediu al acestor indicatori la nivel național.

Numărul șomerilor aflați în evidențele AJOFM Bistrița-Năsăud la sfârșitul lunii noiembrie 2020 era de 4098 persoane, în scădere cu 33 persoane față de luna anterioară și cu 873 mai multe față de același moment al anului 2019. Din numărul total al șomerilor 54,9% erau femei. Rata șomajului a fost de 3,2%, cu 0,7 puncte procentuale peste nivelul lunii corespunzătoare din anul precedent, la același nivel al lunii anterioare și cu 0,1 puncte procentuale sub rata șomajului la nivel național.

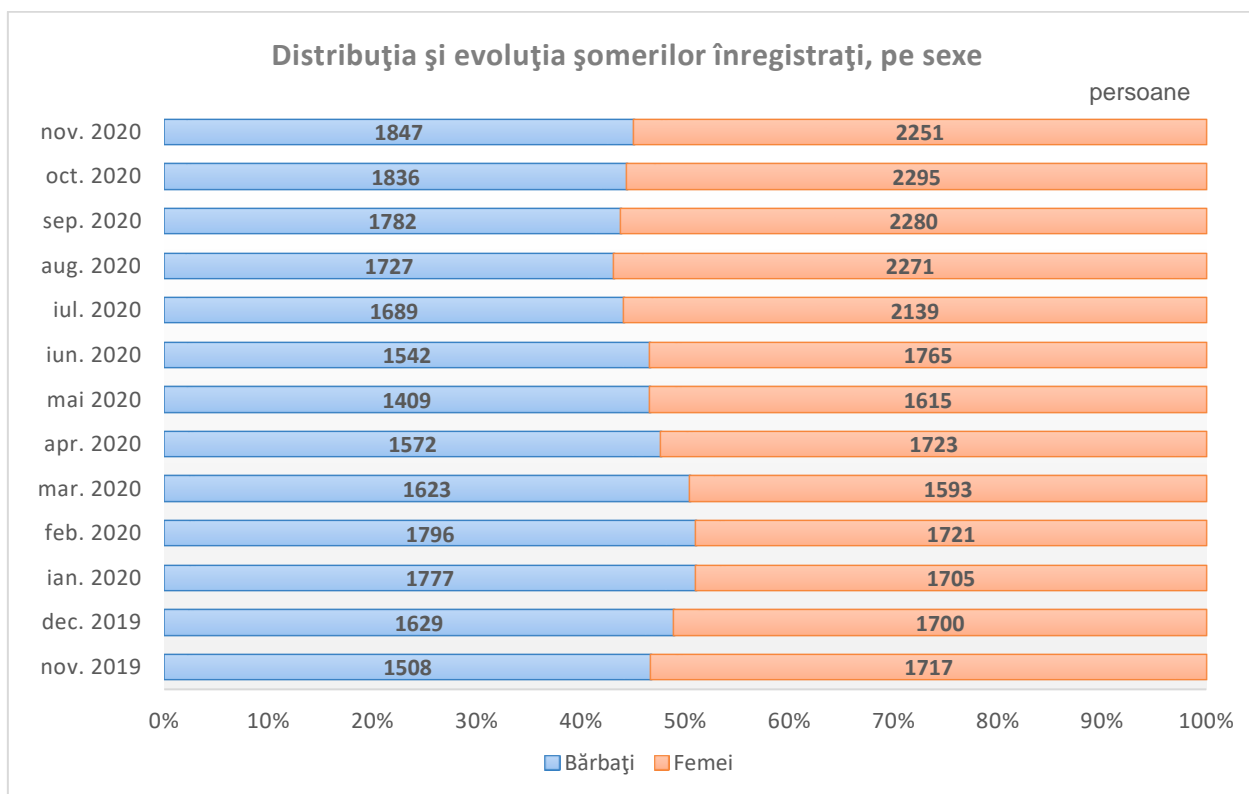

INDICATORI SOCIO-DEMOGRAFICI

În luna noiembrie 2020, la nivelul județului s-au înregistrat: 182 **născuți vii** – în scădere cu 68 față de luna precedentă și cu 32 mai puțini față de luna corespunzătoare a anului anterior; 480 **decese** – cu 99 mai multe față de luna anterioară și cu 283 mai multe față de luna noiembrie a anului precedent; **sporul natural** a fost negativ; 63 **căsătorii** – cu 66 mai puține decât în luna precedentă și cu 19 mai puține față de luna corespunzătoare a anului trecut; 26 **divorțuri** – cu 9 mai puține decât luna corespunzătoare din anul trecut și cu 18 mai multe față de luna anterioară; s-au înregistrat 3 **decedați cu vârsta sub 1 an** în luna de referință.

În trimestrul al treilea din 2020 **numărul mediu al pensionarilor de asigurări sociale de stat** din județ a fost de 60236 persoane, în creștere cu 679 persoane comparativ cu trimestrul corespunzător al anului 2019. Față de trimestrul anterior numărul pensionarilor a crescut cu 123 persoane.

Pensia medie lunară de asigurări sociale de stat a fost în trimestrul al III-lea din 2020 de 1212 lei, situându-se cu 5,4% peste nivelul trimestrului anterior și cu 16,7% peste nivelul trimestrului corespunzător din anul precedent.

Comparativ cu pensia medie lunară la nivel național, în trimestrul al treilea din 2020 pensia medie lunară de asigurări sociale de stat la nivelul județului a fost cu 15,5% mai mică.

INVESTIȚII, CONSTRUCȚII

În trimestrul III al anului 2020 volumul **investițiilor** a scăzut cu 5,2% comparativ cu aceeași perioadă din anul precedent. Investițiile de natura construcțiilor au scăzut cu 13,5%, cele concretizate în utilaje și mijloace de transport au crescut cu 4,1%, iar alte investiții au crescut cu 50,4%, față de trimestrul corespunzător din anul anterior. În perioada ianuarie-septembrie a anului curent volumul investițiilor a scăzut cu 8,1% comparativ cu aceeași perioadă din anul trecut, cele de natura construcțiilor au crescut cu 9,3%, la utilaje și mijloace de transport scăderea a fost cu 29,3% și alte investiții au scăzut cu 19,3%.

Numărul **autorizațiilor** pentru clădiri rezidențiale eliberate în luna noiembrie 2020 a fost de 42, în scădere cu 59 față de luna anterioară și cu 25 mai puține decât în luna corespunzătoare din anul precedent.

În cursul trimestru III al anului 2020 au fost finalizate un număr de 309 **locuințe**, cu 151 mai multe decât în trimestrul corespunzător al anului precedent și cu 192 locuințe mai multe față de trimestrul anterior. Dintre acestea 242 au fost construite în mediul urban (78,3%), din care 24 locuințe ANL. În perioada ianuarie-septembrie a anului curent au fost finalizate un număr de 523 locuințe, cu 3 locuințe mai multe decât în aceeași perioadă din anul trecut. Din totalul locuințelor construite în cursul anului curent 411 fiind construite în mediul urban (78,6%).

statistică
oficială

- 2 0 2 1 -

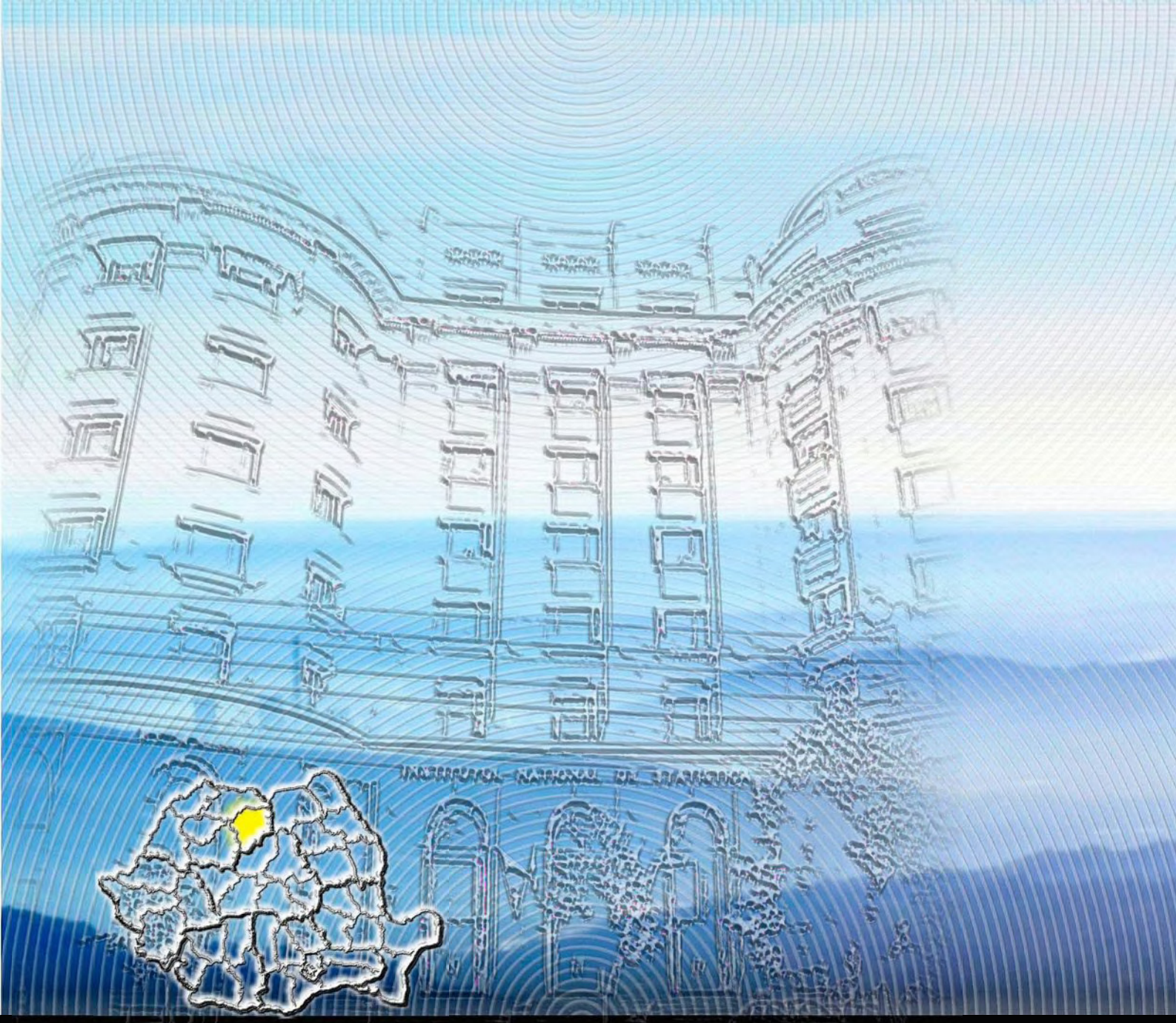

DIRECȚIA REGIONALĂ DE STATISTICĂ
BISTRIȚA - NĂSAUD

Str. Alexandru Odobescu, Nr.6, BISTRIȚA,
Judetul BISTRIȚA-NĂSAUD, Cod poștal: 420043
Tel.: 0263/233500; Fax: 0263/233680
e-mail: tele@bistrita.insse.ro
<http://www.bistrita.insse.ro>

INSSE
DESIGN COVER
TYPOGRAPHY

© coperta / cover:
Alexandru POPESCU
© foto / photo:
Vittu-Cristian CHIRAN

PRINTED IN
NATIONAL INSTITUTE OF STATISTICS