



B U L E T I N
S T A T I S T I C
L U N A R A L J U D E T Ţ U L U I
B I S T R I Ţ A - N Ă S Ă U D

DIRECȚIA REGIONALĂ DE STATISTICĂ BISTRIȚA-NĂSĂUD

10



ROMÂNIA



2 0 1 9

INSTITUTUL NAȚIONAL DE
S T A T I S T I C Ă
NATIONAL INSTITUTE OF STATISTICS

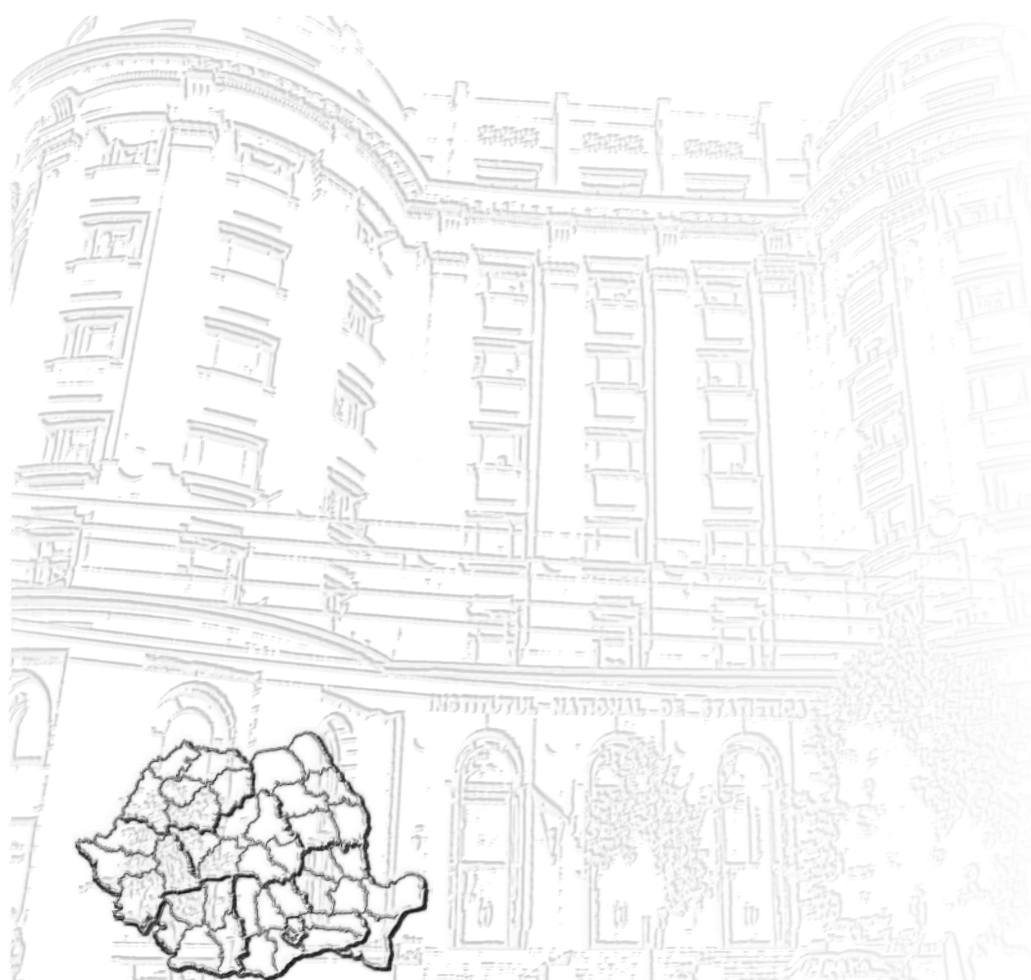

© INS 2019

Reproducerea și utilizarea conținutului acestei publicații, altul decât fotografiile, cu titlu explicativ sau justificativ în articole, studii, cărți, integral sau parțial, în forma originală sau modificată, precum și stocarea într-un sistem de regăsire sau transmiterea sub orice formă și prin orice mijloace sunt permise cu indicarea clară și precisă a sursei.

Utilizarea fotografiilor este permisă cu acordul scris al autorului, numai în scop necomercial și în contextul folosirii acestei publicații.





**INSTITUTUL NAȚIONAL DE STATISTICĂ
DIRECȚIA REGIONALĂ DE STATISTICĂ
Bistrița-Năsăud**

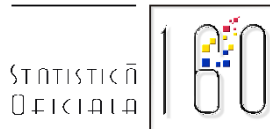

BULETIN STATISTIC LUNAR

Octombrie 2019

**statistică
oficială**
- 2 0 1 9 -

CUPRINS

Note metodologice	Pag. 4
PRINCIPALII INDICATORI ECONOMICO-SOCIALI LA NIVEL REGIONAL	Pag.
I. INDUSTRIE	
1. Indicii producției industriale.....	15
2. Indicii valorici ai cifrei de afaceri din industrie pe total (pe piața internă și piața externă)....	16
II. COMERȚ INTERNAȚIONAL	
3. Comerțul internațional cu bunuri.....	17
III. TURISM	
4. Sosiri în principalele structuri de primire turistică.....	18
5. Înnopțări în principalele structuri de primire turistică.....	19
6. Sejurul mediu în principalele structuri de primire turistică.....	20
IV. FORȚĂ DE MUNCĂ	
7. Efectivul salariaților	21
8. Câștigul salarial mediu brut.....	22
9. Câștigul salarial mediu net	23
10. Numărul șomerilor înregistrați	25
11. Rata șomajului înregistrat.....	26
V. INDICATORI SOCIALI	
12. Numărul mediu și pensia medie lunară a pensionarilor de asigurări sociale de stat	27
13. Mișcarea naturală a populației.....	28
VI. CONSTRUCȚII	
14. Autorizații de construire eliberate pentru clădiri rezidențiale	29
15. Locuințe terminate.....	30
VIII. ALȚI INDICATORI	
16. Înmatriculări de societăți comerciale cu participare străină la capitalul social subscris	31

Note metodologice

Indicele producției industriale (IPI) măsoară evoluția rezultatelor activităților cu caracter industrial de la o perioadă la alta, acesta fiind un indice de volum. Pentru calculul indicelui producției industriale se utilizează date cantitative privind producția unui număr însemnat de produse, care constituie un eșantion reprezentativ pe principalele grupe industriale. Calculul IPI se mai poate realiza de asemenea și pe baza valorii producției industriale realizată de unitățile din nomenclator. Valoarea producției realizate se calculează din înmulțirea producției fizice realizate cu prețul mediu al producției livrate.

Indicii valorici ai cifrei de afaceri din industrie caracterizează evoluția veniturilor totale, înregistrate în perioada respectivă, provenite atât din activitățile principale, cât și din activitățile secundare ale întreprinderilor din eșantion. Cifra de afaceri nu include TVA și veniturile din vânzarea sau transferul de mijloace fixe. Raportarea cifrei de afaceri pe județe se face după sediul central al întreprinderii furnizoare de date.

În conformitate cu prevederile Regulamentului CE nr. 1165/1998 amendat cu Regulamentul Parlamentului European nr. 1158/2005 cu privire la statisticile pe termen scurt, în calculul indicelui cifrei de afaceri, se cuprind diviziunile CAEN Rev.2: 05÷33. Conform recomandărilor europene indicii valorici ai cifrei de afaceri din industrie sunt calculați ca indici nedeflatați, adică sunt exprimați în termeni nominali.

Comerțul internațional cu bunuri. Statisticile de comerț internațional cu bunuri se stabilesc prin însumarea datelor din sistemele INTRASTAT și EXTRASTAT:

- sistemul INTRASTAT, pentru comerțul intra-UE, include schimburile de bunuri între România și celelalte state membre ale Uniunii Europene;
- sistemul EXTRASTAT, pentru comerțul extra-UE, include schimburile de bunuri între România și statele care nu sunt membre ale Uniunii Europene.

- Sfera de cuprindere

Comerțul INTRA-UE cuprinde expedierile de bunuri din România cu destinația alt stat membru UE și introducerile de bunuri în România provenind din alt stat membru UE.

Expedierile din România includ:

- bunuri în liberă circulație care părăsesc teritoriul statistic al României cu destinația alt stat membru UE;
- bunuri care au fost plasate sub procedura vamală de prelucrare activă (în interiorul țării) sau prelucrare sub control vamal în România și care sunt destinate altor state membre.

Introducerile în România includ:

- bunuri în liberă circulație într-un stat membru UE, care intră pe teritoriul statistic al României;
- bunuri care au fost plasate sub procedura vamală de prelucrare activă sau prelucrare sub control vamal în alt stat membru UE și care intră pe teritoriul statistic al României.

Comerțul EXTRA-UE cuprinde schimburile de bunuri între România și statele nemembre UE, având ca obiect: importul direct de bunuri pentru consum, bunurile importate scoase din antrepozitele vamale sau zonele libere pentru a fi puse în consum, exportul de bunuri de origine națională, precum și exportul de bunuri importate, declarate pentru consumul intern.

Se cuprind, de asemenea:

- importurile temporare de bunuri străine pentru prelucrare activă (în interiorul țării);
- exporturile de produse compensatoare rezultate după prelucrarea activă;
- exporturile temporare de bunuri pentru prelucrare pasivă (prelucrare în alte țări);
- importurile de produse compensatoare rezultate după prelucrarea în afara țării și bunurile importate sau exportate în sistemul de leasing financiar (la valoarea integrală a bunurilor).

Nu sunt cuprinse în comerțul internațional: bunurile în tranzit, bunurile temporar admise/scoase în/din țară (cu excepția celor pentru prelucrare), bunurile achiziționate de organizații internaționale pentru utilizări proprii în România, bunurile pentru și după reparații și piesele de schimb aferente.

- Valoarea bunurilor expediate/exportate și introduse/importate

Se stabilește pe baza prețurilor FOB la expedieri/exporturi și a prețurilor CIF la introduceri/importuri.

- Repartizarea pe țări a schimburilor internaționale se determină astfel:

- pentru comerțul INTRA-UE, pe baza principiului „țara de destinație” (la expedieri) și „țara de expediție” (la introduceri);
- pentru comerțul EXTRA-UE, pe baza principiului „țara de destinație” (la export) și „țara de origine” (la import, cu excepția cazului în care țara de origine este un stat membru UE, caz în care se ia în considerare țara de expediție).

Se consideră „țara de destinație”, țara în care bunurile vor fi consumate, „țara de expediție”, țara din care bunurile au fost expediate și „țara de origine”, țara în care a fost produs bunul sau în care bunul a suferit ultima transformare substanțială.

- Sursa datelor:

➤ Pentru comerțul INTRA-UE:

- declarațiile statistice Intrastat, colectate de către INS direct de la operatorii economici care au realizat un volum valoric al expedierilor intracomunitare de bunuri sau/și un volum al introducerilor intracomunitare de bunuri superior nivelului pragului statistic Intrastat stabilit pentru fiecare flux și an de referință;
- declarațiile vamale colectate și prelucrate de către Direcția Generală a Vănilor (DGV), pentru comerțul intracomunitar privind bunuri pentru prelucrare internă sau prelucrare sub control vamal; bunuri care se mișcă din/către părți ale teritoriului statistic al UE, dar care nu aparțin teritoriului fiscal al UE.

➤ Pentru comerțul EXTRA-UE:

- Direcția Generală a Vănilor (DGV), care colectează și prelucrează declarațiile vamale de export și import.
- Datele privind comerțul internațional cu bunuri cu energie electrică și gaze naturale sunt colectate pe formulare statistice de la societățile importatoare/exportatoare și de la operatorii de rețea (CN Transelectrica SA și SNTGN Transgaz SA) de către INS. Importul și exportul nu cuprind cantitățile fizice de energie electrică care tranzitează teritoriul național.

Datele privind comerțul internațional cu bunuri pentru fiecare județ au fost stabilite în funcție de sediul social din Registrul Statistic al Întreprinderilor (REGIS) al agenților economici care au realizat exporturile/importurile de bunuri.

Comerțul cu amănuntul include revânzarea mărfurilor către consumatorii finali, în general în cantități mici și în starea în care au fost cumpărate.

În comerțul cu amănuntul nu se cuprind: vânzările de produse agricole pe piața țărănească, vânzările de produse care nu sunt bunuri de consum (cereale, petrol brut, semințe, etc.), vânzări de produse alimentare și băuturi pentru consumul pe loc, vânzarea de autovehicule, piese de schimb pentru acestea, vânzările de carburanți pentru autovehicule.

Serviciile de piață prestate pentru populație sunt acele activități care fac obiectul vânzării și cumpărării pe piață – având ca principal beneficiar populația – și sunt produse de societăți ale căror venituri provin în proporție de cel puțin 50% din vânzarea producției proprii, indiferent de denumirea prețurilor practicate (tarif, taxă, preț de vânzare).

Cifra de afaceri totală din comerțul interior și servicii reprezintă veniturile totale înregistrate de către întreprinderi în perioada respectivă, provenite atât din activitatea principală, cât și din activitățile secundare exercitate de acestea.

Datele lunare se obțin pe baza cercetării selective a întreprinderilor care au activități principale de comerț cu amănuntul, respectiv servicii de piață pentru populație.

Indicii volumului cifrei de afaceri din comerțul interior și servicii sunt calculați în condiții metodologice și de prețuri comparabile. Datele publicate sunt provizorii și periodic se rectifică pe baza corecturilor ce se efectuează retroactiv de către întreprinderile din eșantion, asupra datelor completate anterior de către acestea.

Efectivul salariaților cuprinde persoanele cu contract de muncă/raport de serviciu pe perioadă determinată sau nedeterminată (inclusiv lucrătorii sezonieri, managerul sau administratorul), existente în evidențele unităților economico-sociale la sfârșitul perioadei de referință. Nu sunt cuprinși salariații detașați la lucru în străinătate și cei care cumulează mai multe funcții și nu au funcția de bază la unitatea raportoare, precum și următoarele categorii:

- *patronii* care își desfășoară activitatea în propria unitate și pentru care sursa de venit o constituie numai dividendele și profitul unității;
- *lucrătorii familiari* - reprezintă persoanele care-și exercită activitatea într-o unitate economică aparținând familiei sau unei rude, pe care o ajută și pentru care nu primesc remunerație sub formă de salariu; plata se realizează în natură (hrană, haine, locuință) sau ocazional, cu titlu excepțional și în bani, fără a figura pe statul de salarii;
- *membrii consiliilor județene și locale.*

Pentru a evita dubla/multipla înregistrare se respectă definiția din Codul fiscal (cu modificările și completările ulterioare) referitoare la activitatea dependentă la funcția de bază, respectiv „orice activitate desfășurată în baza unui contract individual de muncă sau a unui statut special prevăzut de lege, declarată angajatorului ca funcție de bază de către angajat; în cazul în care activitatea se desfășoară pentru mai mulți angajatori, angajatul este obligat să declare fiecăruia locul unde exercită funcția pe care o consideră de bază”. Sunt excluse cadrele militare și personalul asimilat (M.Ap.N., M.A.I., S.R.I., etc.).

Efectivul salariaților din tabelul nr. 13 – secțiunea „Principalii indicatori economico-sociali la nivel național” a fost estimat prin cercetarea statistică lunară asupra câștigurilor salariale, având ca sferă de cuprindere unitățile din „sectorul bugetar” cuprinse exhaustiv în cercetare (excepție făcând unitățile administrației publice locale pentru care datele la nivelul consiliilor locale comunale se culeg pe bază de eșantion reprezentativ la nivel de județ - cca. 820 de unități), respectiv unitățile din sectorul economic, cu 4 salariați și peste (care reprezintă 89,65% din numărul total al salariaților din acest sector).

Obiectivul cercetării statistice lunare asupra câștigurilor salariale îl constituie evaluarea tendințelor pe termen scurt ale câștigurilor salariale medii lunare și orare pe total economie și sectoare de activitate.

Datele sunt **agregate după activitatea omogenă a unităților**; aceasta înseamnă că în activitatea de administrație publică conform CAEN Rev.2 **nu sunt cuprinse** toate activitățile secundare desfășurate în administrația publică centrală și locală, de tipul:

- asistență socială,
- activități culturale, sportive și recreative,
- peisagistică și servicii pentru clădiri,
- agricultură,
- distribuția apei, salubritate, gestionarea deșeurilor, activități de decontaminare,
- construcții,
- transport și depozitare,
- producere și furnizare de energie electrică și termică, gaze, apă caldă și aer condiționat,
- închiriere și sub-inchiriere a bunurilor imobiliare etc.

Informațiile aferente activităților secundare sunt cuprinse, fiecare, la activitățile economice conform CAEN Rev.2 corespunzătoare.

Informațiile referitoare la „**sectorul bugetar**” trebuie utilizate cu atenție, deoarece datele se referă la statisticile din activitățile economice (agregate după activitatea omogenă) conform CAEN Rev.2 de administrație publică, învățământ și sănătate și asistență socială (inclusiv sector privat pentru învățământ - cca. 3,5%, respectiv sănătate și asistență socială - cca. 9,5%), exclusiv forțele armate și personalul asimilat (MApN, SRI, MAI etc.).

Aceste statistici nu țin cont de forma de finanțare, scopul lor fiind cel de furnizare de informații pe activități economice conform CAEN Rev.2.

Informațiile corespunzătoare formei de finanțare sunt gestionate de Ministerul Finanțelor Publice, în conformitate cu prevederile OUG nr. 48/2005, cu completările și modificările ulterioare.

Efectivul salariaților din tabelul nr. 7 – secțiunea „Principalii indicatori economico-sociali la nivel de județ” a fost estimat pe baza datelor obținute din cercetarea statistică lunară asupra câștigurilor salariale, care au fost completate cu informațiile existente în Registrul Statistic al Întreprinderilor (REGIS), pentru unitățile cu 1-3 salariați și au fost repartizate pe județe, respectiv pe sectoare de activitate, conform distribuției obținute din cercetarea statistică anuală asupra costului forței de muncă, astfel:

- datele pentru **anul 2018** au fost **estimate** pe baza rezultatelor cercetării statistice lunare asupra câștigurilor salariale, completate cu informațiile existente în Registrul Statistic al Întreprinderilor pentru întreprinderile cu 1-3 salariați și au fost repartizate pe județe și sectoare de activitate conform distribuției obținute din cercetarea statistică anuală asupra costului forței de muncă din anul 2017;
- datele pentru **perioada ianuarie-iunie 2019** au fost **reestimate** pe baza rezultatelor cercetării statistice lunare asupra câștigurilor salariale, completate cu informațiile existente în Registrul Statistic al Întreprinderilor pentru întreprinderile cu 1-3 salariați și au fost repartizate pe județe și sectoare de activitate conform distribuției obținute din cercetarea statistică anuală asupra costului forței de muncă din anul 2018;
- **începând cu luna iulie 2019**, datele au fost **estimate** pe baza rezultatelor cercetării statistice lunare asupra câștigurilor salariale, completate cu informațiile existente în Registrul Statistic al Întreprinderilor pentru întreprinderile cu 1-3 salariați și au fost repartizate pe județe și sectoare de activitate conform distribuției obținute din cercetarea statistică anuală asupra costului forței de muncă din anul 2018.

Diferența dintre numărul total al salariaților calculat prin însumarea efectivelor de salariați ale fiecărui județ din tabelul nr. 7 și efectivul de salariați din tabelul nr. 13 este determinată de includerea în sfera de cuprindere a unităților cu 1-3 salariați.

Câștigul salarial nominal brut cuprinde salariile, respectiv drepturile în bani și în natură cuvenite salariaților pentru munca efectiv prestată (inclusiv pentru timpul lucrat suplimentar) potrivit formei de salarizare aplicată, sporurile și indemnizațiile acordate ca procent din salariu sau în sume fixe, alte adaosuri la salarii potrivit legii, sumele plătite pentru timpul nelucrat (indemnizațiile pentru concediile de odihnă și studii, zile de sărbătoare și alte zile libere, sumele plătite din fondul de salarii pentru concediile medicale), premiile, primele de vacanță și alte sume plătite din fondul de salarii conform actelor normative sau contractelor colective de muncă, sumele plătite din profitul net și alte fonduri (inclusiv biletele de valoare).

Câștigul salarial nominal net se obține prin scăderea din câștigul salarial nominal brut a: impozitului, contribuției salariaților pentru asigurările sociale de sănătate, contribuției individuale de asigurări sociale de stat și a contribuției salariaților la bugetul asigurărilor pentru șomaj.

Începând cu anul 2018, **câștigul salarial nominal net** se obține prin scăderea din câștigul salarial nominal brut a: impozitului, contribuției de asigurări sociale datorată de salariați și a contribuției de asigurări sociale de sănătate datorată de salariați.

Câștigul salarial mediu lunar reprezintă raportul dintre sumele plătite salariaților de către operatorii economici în luna de referință, indiferent pentru ce perioadă se cuvin, și numărul mediu de salariați.

Numărul mediu al salariaților reprezintă o medie aritmetică simplă calculată pe baza efectivelor zilnice ale salariaților din luna respectivă. Salariații care nu sunt angajați cu normă întreagă se includ în numărul mediu proporțional cu timpul de lucru prevăzut în contractul de muncă. În efectivul de salariați luat în calcul se includ numai persoanele care au fost plătite pentru luna respectivă. Nu se iau în considerare: salariații aflați în concediu fără plată, în grevă, detașați la lucru în străinătate și cei al căror contract de muncă/raport de serviciu a fost suspendat.

Câștigul salarial mediu brut/net diseminat lunar nu cuprinde sumele compensatorii, sumele plătite retroactiv ca urmare a câștigării în instanță a drepturilor bănești aferente anilor anteriori.

Conform prevederilor legislației naționale în vigoare (OUG nr. 79/2017 cu modificările și completările ulterioare), contribuțiile de asigurări sociale, respectiv cele de asigurări sociale de sănătate care cădeau în sarcina angajatorului au fost transferate în sarcina salariatului și, începând cu luna ianuarie 2018, sunt **suportate în totalitate de salariat**, fiind reflectate în cuantumul brut al câștigului salarial nominal.

În consecință, indicatorul „**câștig salarial mediu brut lunar**” produs și diseminat începând cu luna de referință ianuarie 2018 nu mai este comparabil cu seriile de date anterioare anului 2018.

Aceste prevederi legale nu influențează comparabilitatea datelor pentru seriile de „câștig salarial mediu net lunar.”

Conform prevederilor legale în vigoare, salariații din domeniul cercetare-dezvoltare și inovare, respectiv din activitatea de creare de programe pentru calculator beneficiază de scutire de impozit.

Pentru perioada 1 ianuarie 2019 - 31 decembrie 2028 inclusiv, conform legislației naționale în vigoare (OUG nr. 114/2018 privind instituirea unor măsuri în domeniul investițiilor publice și a unor măsuri fiscal-bugetare, modificarea și completarea unor acte normative și prorogarea unor termene), salariații din domeniul construcțiilor beneficiază de unele prevederi speciale în ceea ce privește impozitul, contribuția de asigurări sociale și contribuția de asigurări sociale de sănătate.

Șomerii înregistrați reprezintă persoanele înscrise la agențiile teritoriale pentru ocuparea forței de muncă în conformitate cu legislația în vigoare (Legea nr. 76/2002 privind sistemul asigurărilor pentru șomaj și stimularea ocupării forței de muncă).

Rata șomajului reprezintă proporția numărului de șomeri înregistrați la agențiile pentru ocuparea forței de muncă în populația activă civilă. Populația activă civilă se determină prin însumarea populației ocupate civile cu numărul șomerilor înregistrați.

Autorizația de construire constituie actul de autoritate al administrației locale pe baza căruia se asigură aplicarea măsurilor prevăzute de lege referitoare la amplasarea, proiectarea, executarea și funcționarea construcțiilor. Aceasta se eliberează beneficiarului lucrării, în temeiul și cu respectarea documentațiilor de urbanism și amenajare a teritoriului, în vederea începerii lucrărilor de construcții. Lucrarea se referă la autorizațiile de construire eliberate pentru clădiri rezidențiale.

Locuințele terminate sunt locuințele ridicate în cursul perioadei de referință, ale căror elemente, inclusiv fundația, s-au construit pentru prima dată și la care s-au finalizat toate lucrările prevăzute în documentația tehnică și au fost recepționate de beneficiar.

Turism - Sosirea unui turist într-o structură de primire turistică cu funcțiuni de cazare turistică se înregistrează când o persoană este înscrisă în registrul structurii respective, pentru a fi găzduită una sau mai multe nopți. În fiecare structură de primire turistică cu funcțiuni de cazare turistică se consideră o singură sosire pe turist, indiferent de numărul de înnoptări rezultate din șederea sa neîntreruptă.

Înnoptarea reprezintă intervalul de 24 de ore, începând cu ora hotelieră, pentru care o persoană este înregistrată în evidența structurii de cazare turistică și beneficiază de găzduire în contul tarifului aferent spațiului ocupat, chiar dacă durata de ședere efectivă este inferioară intervalului menționat. Sunt avute în vedere și înnoptările aferente paturilor instalate suplimentar (plătite de turiști).

Indicele de utilizare netă a locurilor de cazare turistică exprimă relația între capacitatea de cazare în funcțiune și utilizarea efectivă a acesteia de către turiști, într-o perioadă determinată. Rezultă din calcul prin împărțirea numărului total de înnoptări realizate, la capacitatea de cazare turistică în funcțiune, din perioada respectivă.

Sursa datelor pentru sosirile și înnoptările în structurile de primire turistică cu funcțiuni de cazare turistică o reprezintă chestionare statistice Turism 1A completate de toate persoanele juridice și fizice care au în proprietate sau administrează în locație de gestiune astfel de structuri. Lista structurilor de primire turistică cu funcțiuni de cazare turistică, care trebuie să completeze chestionarul statistic este actualizată periodic, cu informații privind structurile nou clasificate sau reclasificate, de Autoritatea Națională pentru Turism.

Din anul 2010, cercetarea statistică referitoare la "Frecventarea structurilor de primire turistică cu funcțiuni de cazare" se adresează structurilor de primire turistică cu o capacitate de minim 10 locuri pat care funcționează în luna de referință – circa 4000 operatori economici.

**PRINCIPALII INDICATORI
ECONOMICO-SOCIALI
LA NIVEL REGIONAL**

I. INDUSTRIE

1. INDICIILOR PRODUCȚIEI INDUSTRIALE

serie brută

%

	luna corespunzătoare din anul precedent = 100													1.1-31.X.2019 față de 1.1-31.X.2018 ²⁾
	2018			2019										
	oct.	nov.	dec.	ian.	feb.	mar.	apr.	mai	iun.	iul.	aug.	sep. ¹⁾	oct. ²⁾	
Regiunea Nord-Vest	103,2	102,7	101,4	99,0	105,4	102,7	105,5	105,1	97,9	104,1	101,7	105,7	104,3	103,3
Bihor	92,8	105,3	88,4	95,0	109,7	102,6	111,9	111,4	101,4	103,8	119,4	112,2	110,6	107,8
Bistrița-Năsăud	97,8	87,9	96,9	97,5	101,1	99,4	100,6	95,9	88,5	94,5	91,3	99,6	90,1	95,8
Cluj	105,4	104,1	111,0	100,4	110,4	107,9	109,0	107,2	96,7	112,0	100,3	109,4	107,1	106,1
Maramureș	115,8	107,4	110,9	101,5	93,8	101,6	103,5	103,6	89,7	97,1	94,2	94,7	95,3	97,5
Satu Mare	100,4	100,9	100,6	100,5	100,9	100,7	100,4	100,6	100,8	100,2	100,3	100,4	100,1	100,5
Sălaj	111,0	107,8	89,9	98,7	109,3	93,6	94,6	103,6	116,0	107,0	94,2	111,3	119,7	106,3

¹⁾ Date revizuite;

²⁾ Date provizorii

Notă: Sursa datelor o constituie capitolul PROD din Cercetarea statistică lunară privind indicatorii pe termen scurt în industrie (IND TS). Indicii producției industriale (IPI) caracterizează evoluția producției industriale totale la nivel de județ, în timp ce IPI, calculat la nivel național, caracterizează evoluția valorii adăugate brute la costul factorilor, realizată în activitatea industrială. IPI regional se calculează pe baza IPI determinat la nivelul județelor componente ale regiunii și a datelor disponibile privind ponderea fiecărui județ în cifra de afaceri din industria regiunii, (Ancheta Structurală – 2017).

Pentru a evidenția schimbările din structura economiei, începând cu publicarea datelor pentru luna de referință ianuarie 2018, anul de bază utilizat în calculul indicilor, pentru toți indicatorii pe termen scurt a fost modificat din 2010 în 2015. Schimbarea anului de bază presupune și actualizarea sistemului de ponderare, pentru a reflecta modificările structurale intervenite în activitățile din economia județului. Aceste modificări au determinat recalcularea și revizuirea corespunzătoare a seriilor de date publicate anterior.

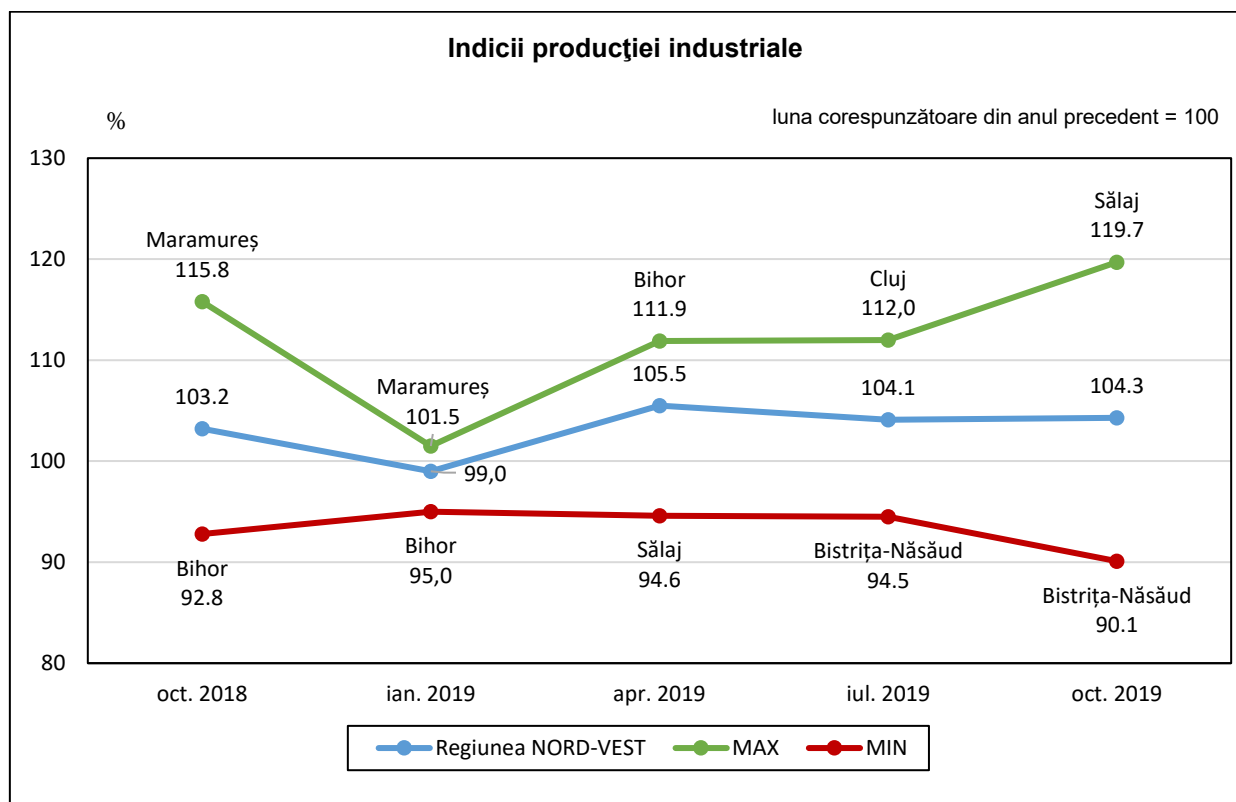

2. INDICII VALORICI AI CIFREI DE AFACERI DIN INDUSTRIE PE TOTAL (PIAȚA INTERNĂ ȘI PIAȚA EXTERNĂ)

%

	luna corespunzătoare din anul precedent = 100													1.1-31.X.2019 față de 1.1-31.X.2018 ¹⁾
	2018			2019										
	oct.	nov.	dec.	ian.	feb.	mar.	apr.	mai	iun.	iul.	aug.	sep.	oct. ¹⁾	
Regiunea Nord-Vest	106,1	106,4	101,9	102,2	106,9	104,2	103,6	103,8	98,5	107,4	102,5	106,4	105,2	103,8
Bihor	109,3	112,0	109,6	101,9	101,5	112,5	110,3	110,6	99,9	103,2	111,0	105,3	108,4	106,4
Bistrița-Năsăud	95,4	92,7	82,0	93,2	101,0	92,9	101,1	95,1	82,5	95,0	93,4	100,1	93,9	94,5
Cluj	114,1	107,0	109,4	107,4	117,6	108,1	112,1	103,2	99,5	111,3	105,5	110,9	104,6	107,6
Maramureș	102,6	103,8	94,6	101,4	101,8	99,5	93,3	108,3	100,5	108,3	98,4	106,5	108,8	102,7
Satu Mare	102,3	103,4	103,1	102,4	103,8	103,0	102,6	103,7	104,2	103,4	103,5	103,7	103,1	103,3
Sălaj	97,4	98,6	95,9	98,5	102,1	95,9	79,3	93,5	101,0	123,7	89,7	104,2	111,6	99,5

¹⁾ Date provizorii.

Notă: Sursa datelor o constituie capitolul CA din Cercetarea statistică lunară privind indicatorii pe termen scurt în industrie (IND TS). Indicele valoric al cifrei de afaceri din industrie este calculat pe baza unei cercetări statistice selective care cuprinde toate întreprinderile cu peste 50 de salariați și un eșantion de întreprinderi cu 4-49 salariați. Conform recomandărilor europene indicii valorici ai cifrei de afaceri din industrie sunt calculați ca indici nedeflați. Raportarea cifrei de afaceri pe județe se face după sediul central al întreprinderii furnizoare de date. ICA regional se calculează pe baza ICA determinat la nivelul județelor componente ale regiunii și a datelor disponibile privind ponderea fiecărui județ în cifra de afaceri din industria regiunii, (Ancheta Structurală – 2017).

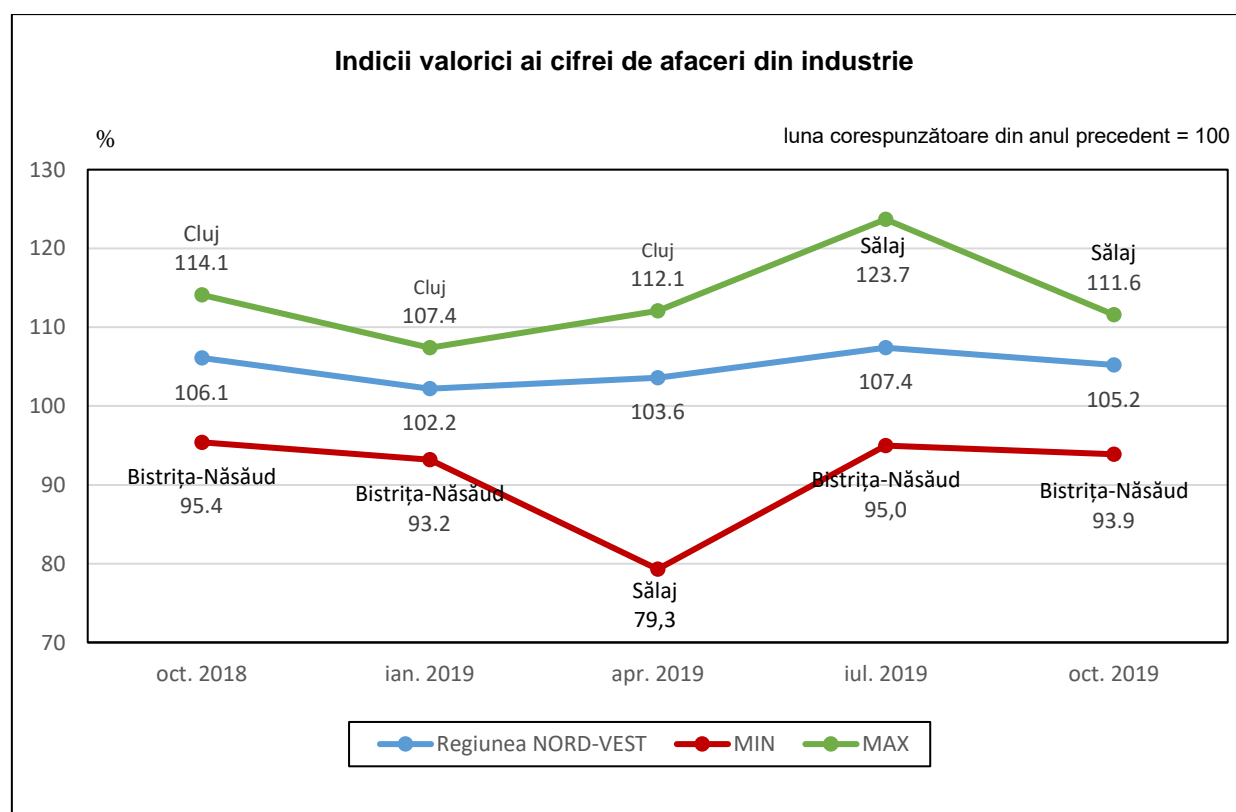

II. COMERȚ INTERNAȚIONAL

3. COMERȚUL INTERNAȚIONAL CU BUNURI

mii euro

	2018 ¹⁾					2019								
	aug.	sep.	oct.	nov.	dec.	ian. ²⁾	feb. ²⁾	mar. ²⁾	apr. ²⁾	mai ²⁾	iun. ²⁾	iul. ²⁾	aug. ³⁾	1.I-31.VIII ³⁾
Total exporturi FOB-Regiunea Nord-Vest	551924	636589	679120	679450	496759	614145	638669	650901	584813	685219	598238	647790	573578	4993350
Bihor	144710	167501	172706	172059	128982	154023	163906	180330	150529	179824	167539	178999	161718	1336867
Bistrița-Năsăud	56681	65030	73967	68497	48070	63432	60383	60170	59335	62231	48842	57851	44122	456365
Cluj	142325	152827	163574	166296	124805	147978	153431	160888	137372	157964	141107	150170	142585	1191495
Maramureș	110997	117372	127235	127505	86715	114631	116219	121117	108951	126587	111731	124545	106066	929847
Satu Mare	66072	81712	88270	89267	61466	83978	83679	84975	76199	89253	78143	79622	73332	649180
Sălaj	31139	52147	53368	55826	46721	50103	61051	43421	52427	69360	50876	56603	45755	429596
Total importuri CIF-Regiunea Nord-Vest	609708	656339	774159	687236	541220	614478	623570	664574	628733	717599	611952	712048	599197	5172146
Bihor	139006	151121	191536	165825	132287	158762	159226	167213	162683	182023	156620	187360	139577	1313461
Bistrița-Năsăud	47656	59834	72216	61325	45692	56771	51138	54935	45162	55388	48051	50390	37689	399524
Cluj	231395	241416	276451	245242	209151	206837	215164	233345	229412	260826	222821	255736	235081	1859221
Maramureș	81159	75849	93719	94441	64717	75113	82460	83921	80583	86875	79642	95138	76266	659998
Satu Mare	81687	96697	104940	87369	63568	82039	86646	94477	81964	98238	75164	92118	83541	694187
Sălaj	28805	31422	35297	33034	25805	34956	28936	30683	28929	34249	29654	31306	27043	245755
Sold FOB/CIF-Regiunea Nord-Vest	-57784	-19750	-95039	-7786	-44461	-333	15099	-13673	-43920	-32380	-13714	-64258	-25619	-178796
Bihor	5704	16380	-18830	6234	-3305	-4739	4680	13117	-12154	-2199	10919	-8361	22141	23406
Bistrița-Năsăud	9025	5196	1751	7172	2378	6661	9245	5235	14173	6843	791	7461	6433	56841
Cluj	-89070	-88589	-112877	-78946	-84346	-58859	-61733	-72457	-92040	-102862	-81714	-105566	-92496	-667726
Maramureș	29838	41523	33516	33064	21998	39518	33759	37196	28368	39712	32089	29407	29800	269849
Satu Mare	-15615	-14985	-16670	1898	-2102	1939	-2967	-9502	-5765	-8985	2979	-12496	-10209	-45007
Sălaj	2334	20725	18071	22792	20916	15147	32115	12738	23498	35111	21222	25297	18712	183841

1) Date semidefinite; 2) Date revizuite; 3) Date provizorii

Structura pe județe a comerțului internațional al Regiunii Nord-Vest

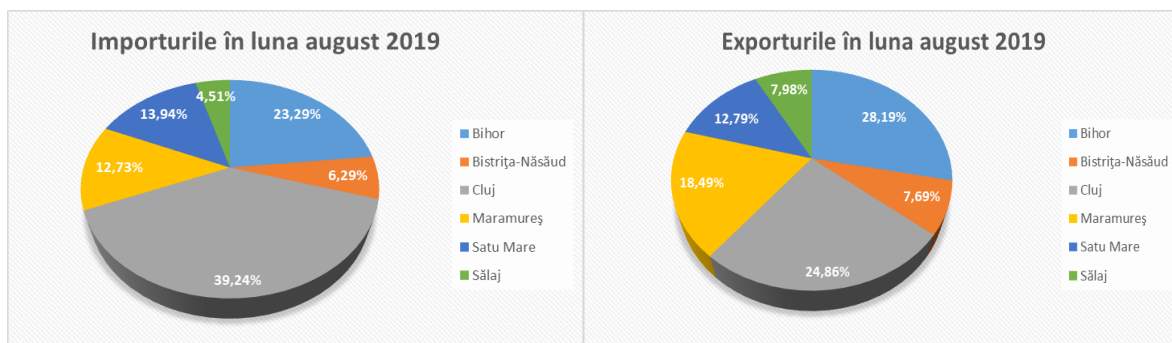

III. TURISM

4. SOSIRI ÎN PRINCIPALELE STRUCTURI DE PRIMIRE TURISTICĂ CU FUNCȚIUNI DE CAZARE TURISTICĂ, PE TIPURI DE STRUCTURI DE PRIMIRE TURISTICĂ

Tipuri de structuri de primire turistică	2018			2019									
	oct.	nov.	dec.	ian.	feb.	mar.	apr.	mai	iun.	iul.	aug.	sep.	oct.
Regiunea Nord-Vest - Total	156882	134365	109300	100081	104195	113523	130601	163851	167098	188627	217887	168996	155594
Bihor	50335	43875	32428	31419	32536	33750	39327	51518	51590	57286	71380	52538	45600
Bistrița-Năsăud	9141	7742	6163	5351	5630	6149	7365	10939	12161	14541	16776	11582	9397
Cluj	63416	54539	40620	34481	38344	45643	55011	66134	62996	71018	72645	63139	65878
Maramureș	20764	16610	19170	18122	16730	15849	17308	22314	26968	30197	40562	27401	19369
Satu Mare	9435	8566	8594	8798	8403	9112	8906	9134	8901	10847	10866	9823	10471
Sălaj	3791	3033	2325	1910	2552	3020	2684	3812	4482	4738	5658	4513	4879
din care:													
Regiunea Nord-Vest – Hoteluri	105593	91915	71886	65165	67937	76057	87685	115295	111605	118277	137723	114341	105048
Bihor	36174	32625	24303	21702	22733	24233	28047	39806	37908	41051	49359	38690	33831
Bistrița-Năsăud	6328	5115	3877	3576	3642	4264	5242	7483	8348	9202	10617	7857	6202
Cluj	42705	36825	27243	22326	26021	31262	37593	46278	42457	44901	45979	42846	45943
Maramureș	13790	11095	11134	12376	10319	10726	11326	14852	16142	16179	23391	17614	11609
Satu Mare	4514	4641	4145	4218	3977	4192	3968	4478	4274	4403	5671	4960	4872
Sălaj	2082	1614	1184	967	1245	1380	1509	2398	2476	2541	2706	2374	2591
Regiunea Nord-Vest – Pensiuni turistice	16183	13675	11736	10652	11780	12646	14155	16307	16401	19399	23150	15961	15746
Bihor	1971	1523	1250	1677	1503	1498	1969	1985	1740	2266	3488	1954	1790
Bistrița-Năsăud	923	814	775	770	684	612	729	1285	1274	1457	1645	1074	1342
Cluj	9251	8004	5875	5589	6015	7177	8455	9246	8601	10817	11447	8390	8389
Maramureș	2606	2206	2834	1770	2415	1930	2081	2699	3667	3582	4703	2928	2552
Satu Mare	536	443	416	329	315	321	344	362	411	446	420	421	452
Sălaj	896	685	586	517	848	1108	577	730	708	831	1447	1194	1221
Regiunea Nord-Vest – Pensiuni agroturistice	21395	17562	16137	14576	14393	14150	15729	18490	23581	31584	36796	24181	21097
Bihor	7315	5984	3946	5209	4696	4632	5551	5831	7069	8513	12148	7199	6460
Bistrița-Năsăud	1572	1291	1284	707	942	1006	1089	1465	1787	2879	3463	2221	1555
Cluj	7372	6493	5314	4316	4309	4415	4730	6470	7325	9943	9659	7638	6884
Maramureș	3331	2663	4110	2924	3030	2476	2943	3364	5652	7917	9504	5396	4211
Satu Mare	1326	652	1070	1124	1116	1304	1055	972	1035	1535	1256	1233	1524
Sălaj	479	479	413	296	300	317	361	388	713	797	766	494	463

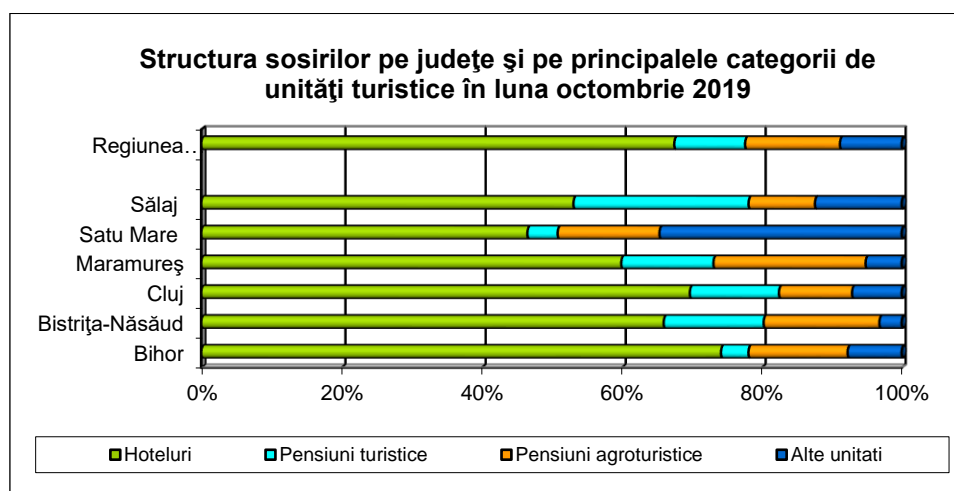

5. ÎNNOPTĂRI ÎN PRINCIPALELE STRUCTURI DE PRIMIRE TURISTICĂ CU FUNCȚIUNI DE CAZARE TURISTICĂ, PE TIPURI DE STRUCTURI DE PRIMIRE TURISTICĂ

număr

Tipuri de structuri de primire turistică	2018			2019											
	oct.	nov.	dec.	ian.	feb.	mar.	apr.	mai	iun.	iul.	aug.	sep.	oct.		
Regiunea Nord-Vest - Total	350157	299659	227164	194620	200578	213235	256352	322821	375554	448529	496389	387846	357042		
Bihor	160017	138508	87741	72812	73014	72730	97236	126614	159368	195149	218592	170842	156065		
Bistrița-Năsăud	14154	12544	10225	8483	8893	10026	11765	16631	22411	31742	35854	25008	16288		
Cluj	117236	100954	74392	65478	72038	85206	98210	120772	124284	137746	134656	117045	121675		
Maramureș	38180	29636	39206	33590	31790	27456	32197	38467	47611	58279	78569	52338	38403		
Satu Mare	11669	10844	10323	11018	10618	11786	10711	12088	11919	14533	15551	12881	13611		
Sălaj	8901	7173	5277	3239	4225	6031	6233	8249	9961	11080	13167	9732	11000		
din care:															
Regiunea Nord-Vest – Hoteluri	259109	224721	154697	140446	134717	149631	180707	234130	270320	309808	335325	282373	266745		
Bihor	134950	118868	70671	54057	53591	55824	76274	102346	130769	155754	167157	141335	133618		
Bistrița-Năsăud	9313	8286	6003	5360	5495	6511	7694	10467	15495	20495	23209	17816	10888		
Cluj	79263	67974	49061	42904	49606	60199	67482	85006	85064	89319	87833	78878	86681		
Maramureș	23808	18589	20228	20954	18373	17440	19619	23660	26623	30387	41441	31160	21422		
Satu Mare	5875	6178	5257	5525	5375	6113	5202	6556	6306	7254	8994	7035	6986		
Sălaj	5900	4826	3477	1646	2277	3544	4436	6095	6063	6599	6691	6149	7150		
Regiunea Nord-Vest – Pensuni turistice	28281	23828	21892	19509	21112	20941	22713	27669	28284	35086	39584	28851	27990		
Bihor	3884	2916	3454	4220	3629	3132	3434	3805	3399	5003	6276	3568	3527		
Bistrița-Năsăud	1329	934	1201	892	961	853	1186	1711	1684	2307	2640	1766	1930		
Cluj	16101	14515	9818	9606	10221	11580	13081	15695	14619	18389	18334	15018	14882		
Maramureș	4785	3956	6072	3598	4675	3273	3745	4994	6911	7213	9490	6091	5228		
Satu Mare	599	496	466	385	390	371	404	412	485	510	475	504	544		
Sălaj	1583	1011	881	808	1236	1732	863	1052	1186	1664	2369	1904	1879		
Regiunea Nord-Vest – Pensuni agroturistice	39040	32273	33493	28539	26955	24944	31314	36774	48642	65760	76524	50490	39324		
Bihor	13245	10330	8257	9405	8254	8008	10731	12601	15134	20599	26936	16733	12810		
Bistrița-Năsăud	2929	2537	2560	1773	2008	2262	2381	3480	3404	6197	6821	4756	3085		
Cluj	14203	12358	11223	9032	8453	8483	10269	12674	16519	20077	17786	15193	12076		
Maramureș	6406	5273	9519	6447	6467	4326	6224	6323	10993	15736	21985	11687	8931		
Satu Mare	1430	798	1188	1239	1240	1358	1116	1043	1099	1571	1379	1298	1638		
Sălaj	827	977	746	643	533	507	593	653	1493	1580	1617	823	784		

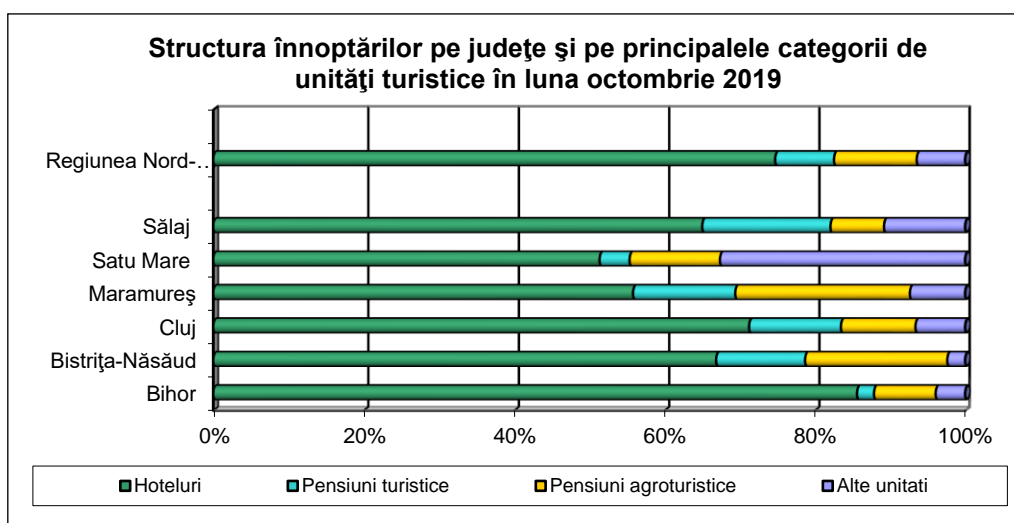

6. SEJURUL MEDIU ÎN PRINCIPALELE STRUCTURI DE PRIMIRE TURISTICĂ CU FUNCȚIUNI DE CAZARE TURISTICĂ, PE TIPURI DE STRUCTURI DE PRIMIRE TURISTICĂ

zile

Tipuri de structuri de primire turistică	2018			2019									
	oct.	nov.	dec.	ian.	feb.	mar.	apr.	mai	iun.	iul.	aug.	sep.	oct.
Regiunea Nord-Vest - Total	2,2	2,2	2,1	1,9	1,9	1,9	2,0	2,0	2,2	2,4	2,3	2,3	2,3
Bihor	3,2	3,2	2,7	2,3	2,2	2,2	2,5	2,5	3,1	3,4	3,1	3,3	3,4
Bistrița-Năsăud	1,5	1,6	1,7	1,6	1,6	1,6	1,6	1,5	1,8	2,2	2,1	2,2	1,7
Cluj	1,8	1,9	1,8	1,9	1,9	1,9	1,8	1,8	2,0	1,9	1,9	1,9	1,8
Maramureș	1,8	1,8	2,0	1,9	1,9	1,7	1,9	1,7	1,8	1,9	1,9	1,9	2,0
Satu Mare	1,2	1,3	1,2	1,3	1,3	1,3	1,2	1,3	1,3	1,3	1,4	1,3	1,3
Sălaj	2,3	2,4	2,3	1,7	1,7	2,0	2,3	2,2	2,2	2,3	2,3	2,2	2,3
din care:													
Regiunea Nord-Vest – Hoteluri	2,5	2,4	2,2	2,2	2,0	2,0	2,1	2,0	2,4	2,6	2,4	2,5	2,5
Bihor	3,7	3,6	2,9	2,5	2,4	2,3	2,7	2,6	3,4	3,8	3,4	3,7	3,9
Bistrița-Năsăud	1,5	1,6	1,5	1,5	1,5	1,5	1,5	1,4	1,9	2,2	2,2	2,3	1,8
Cluj	1,9	1,8	1,8	1,9	1,9	1,9	1,8	1,8	2,0	2,0	1,9	1,8	1,9
Maramureș	1,7	1,7	1,8	2,5	1,8	1,6	1,7	1,6	1,6	1,9	1,8	1,8	1,8
Satu Mare	1,3	1,3	1,3	1,3	1,4	1,5	1,3	1,5	1,5	1,6	1,6	1,4	1,4
Sălaj	2,8	3,0	2,9	1,7	1,8	2,6	2,9	2,5	2,4	2,6	2,5	2,6	2,8
Regiunea Nord-Vest – Pensiuni turistice	1,7	1,7	1,9	1,8	1,8	1,7	1,6	1,7	1,7	1,8	1,7	1,8	1,8
Bihor	2,0	1,9	2,8	2,5	2,4	2,1	1,7	1,9	2,0	2,2	1,8	1,8	2,0
Bistrița-Năsăud	1,4	1,1	1,5	1,2	1,4	1,4	1,6	1,3	1,3	1,6	1,6	1,6	1,4
Cluj	1,7	1,8	1,7	1,7	1,7	1,6	1,5	1,7	1,7	1,7	1,6	1,8	1,8
Maramureș	1,8	1,8	2,1	2,0	1,9	1,7	1,8	1,9	1,9	2,0	2,0	2,1	2,0
Satu Mare	1,1	1,1	1,1	1,2	1,2	1,2	1,2	1,1	1,2	1,1	1,1	1,2	1,2
Sălaj	1,8	1,5	1,5	1,6	1,5	1,6	1,5	1,4	1,7	2,0	1,6	1,6	1,5
Regiunea Nord-Vest – Pensiuni agroturistice	1,8	1,8	2,1	2,0	1,9	1,8	2,0	2,0	2,1	2,1	2,1	2,1	1,9
Bihor	1,8	1,7	2,1	1,8	1,8	1,7	1,9	2,2	2,1	2,4	2,2	2,3	2,0
Bistrița-Năsăud	1,9	2,0	2,0	2,5	2,1	2,2	2,2	2,4	1,9	2,2	2,0	2,1	2,0
Cluj	1,9	1,9	2,1	2,1	2,0	1,9	2,2	2,0	2,3	2,0	1,8	2,0	1,8
Maramureș	1,9	2,0	2,3	2,2	2,1	1,7	2,1	1,9	1,9	2,0	2,3	2,2	2,1
Satu Mare	1,1	1,2	1,1	1,1	1,1	1,0	1,1	1,1	1,1	1,0	1,1	1,1	1,1
Sălaj	1,7	2,0	1,8	2,2	1,8	1,6	1,6	1,7	2,1	2,0	2,1	1,7	1,7

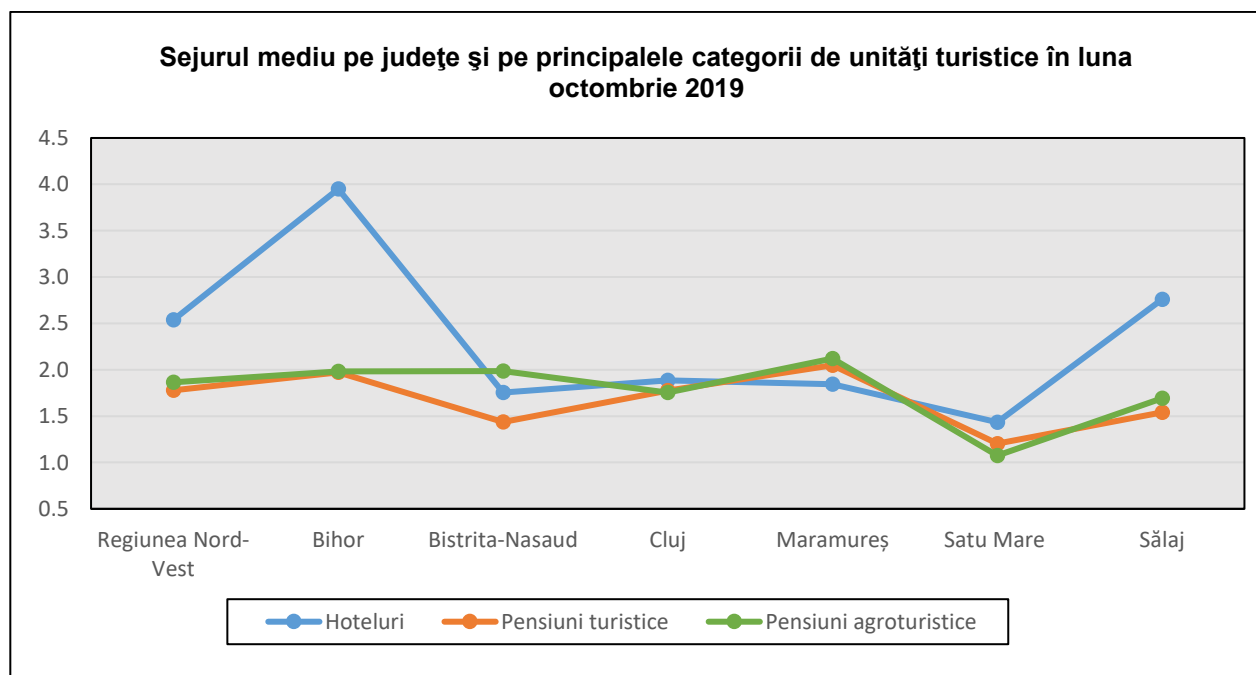

IV. FORȚA DE MUNCĂ

7. EFECTIVUL SALARIAȚILOR - la sfârșitul perioadei

persoane

	2018 ^{*)}			2019 ^{*)}									
	oct. ¹⁾	nov. ¹⁾	dec. ¹⁾	ian. ²⁾	feb. ²⁾	mar. ²⁾	apr. ²⁾	mai. ²⁾	iun. ²⁾	iul. ³⁾	aug. ³⁾	sep. ³⁾	oct. ³⁾
Regiunea Nord-Vest - Total	748540	748906	746256	747579	751950	755694	755702	755817	755897	756962	755779	756478	757148
Bihor	176429	176515	175893	176298	177268	178091	178093	178120	178138	178389	178111	178275	178432
Bistrița-Năsăud	71844	71880	71623	70005	70422	70779	70780	70791	70799	70899	70787	70854	70917
Cluj	254050	254172	253282	256202	257781	259147	259150	259189	259216	259577	259176	259413	259640
Maramureș	109852	109906	109515	110275	110929	111490	111491	111508	111520	111678	111502	111606	111706
Satu Mare	84804	84846	84542	83407	83885	84293	84294	84307	84316	84437	84303	84382	84458
Sălaj	51561	51587	51401	51392	51665	51894	51894	51902	51908	51982	51900	51948	51995
Regiunea Nord-Vest - Agricultură, Silvicultură și Pescuit	14515	14521	14469	14648	14732	14803	14803	14808	14808	14829	14806	14820	14832
Bihor	3714	3716	3703	3761	3781	3799	3799	3800	3800	3805	3799	3803	3806
Bistrița-Năsăud	2060	2061	2053	2093	2106	2116	2116	2117	2117	2120	2117	2119	2120
Cluj	2308	2309	2301	2413	2428	2441	2441	2442	2442	2445	2441	2444	2446
Maramureș	1983	1984	1977	2077	2089	2099	2099	2100	2100	2103	2100	2102	2103
Satu Mare	2783	2784	2774	2670	2685	2698	2698	2699	2699	2703	2699	2701	2704
Sălaj	1667	1667	1661	1634	1643	1650	1650	1650	1650	1653	1650	1651	1653
Regiunea Nord-Vest - Industrie și Construcții	302454	302602	301530	294403	296115	297579	297582	297627	297659	298078	297614	297889	298153
Bihor	75936	75973	75706	74647	75058	75406	75407	75418	75426	75532	75415	75484	75551
Bistrița-Năsăud	35331	35348	35222	32463	32656	32822	32822	32827	32831	32877	32825	32857	32886
Cluj	79055	79093	78816	77238	77714	78126	78127	78138	78147	78255	78135	78206	78274
Maramureș	50921	50946	50765	50639	50940	51197	51198	51206	51211	51284	51203	51251	51296
Satu Mare	39778	39798	39655	37857	38074	38259	38259	38265	38269	38324	38264	38299	38334
Sălaj	21433	21444	21366	21559	21673	21769	21769	21773	21775	21806	21772	21792	21812
Regiunea Nord-Vest - Servicii ^{**)}	431571	431783	430257	438528	441103	443312	443317	443382	443430	444055	443359	443769	444163
Bihor	96779	96826	96484	97890	98429	98886	98887	98902	98912	99052	98897	98988	99075
Bistrița-Năsăud	34453	34471	34348	35449	35660	35841	35842	35847	35851	35902	35845	35878	35911
Cluj	172687	172770	172165	176551	177639	178580	178582	178609	178627	178877	178600	178763	178920
Maramureș	56948	56976	56773	57559	57900	58194	58194	58202	58209	58291	58199	58253	58307
Satu Mare	42243	42264	42113	42880	43126	43336	43337	43343	43348	43410	43340	43382	43420
Sălaj	28461	28476	28374	28199	28349	28475	28475	28479	28483	28523	28478	28505	28530

Notă: Sectoarele de activitate sunt definite conform clasificării activităților din economia națională CAEN Rev.2.

¹⁾ Date operative

²⁾ Exclusiv forțele armate și personalul asimilat (Ministerul Apărării Naționale, Ministerul Afacerilor Interne, Serviciul Român de Informații etc.); începând cu luna septembrie 2017, inclusiv datele aferente totalității salariaților încadrați la birourile parlamentare din circumscripțiile electorale și plătiți din sume forfetare.

³⁾ Datele pentru anul 2018 au fost estimate pe baza rezultatelor cercetării statistice lunare asupra câștigurilor salariale, completate cu informațiile existente în Registrul Statistic al Întreprinderilor pentru întreprinderile cu 1-3 salariați și au fost repartizate pe județe și sectoare de activitate conform distribuției obținute din cercetarea statistică anuală asupra costului forței de muncă din anul 2017.

⁴⁾ Date reestimate. Datele pentru perioada ianuarie-iunie 2019 au fost reestimate pe baza rezultatelor cercetării statistice lunare asupra câștigurilor salariale, completate cu informațiile existente în Registrul Statistic al Întreprinderilor pentru întreprinderile cu 1-3 salariați și au fost repartizate pe județe și sectoare de activitate conform distribuției obținute din cercetarea statistică anuală asupra costului forței de muncă din anul 2018.

⁵⁾ Începând cu luna iulie 2019, datele au fost estimate pe baza rezultatelor cercetării statistice lunare asupra câștigurilor salariale, completate cu informațiile existente în Registrul Statistic al Întreprinderilor pentru întreprinderile cu 1-3 salariați și au fost repartizate pe județe și sectoare de activitate conform distribuției obținute din cercetarea statistică anuală asupra costului forței de muncă din anul 2018.

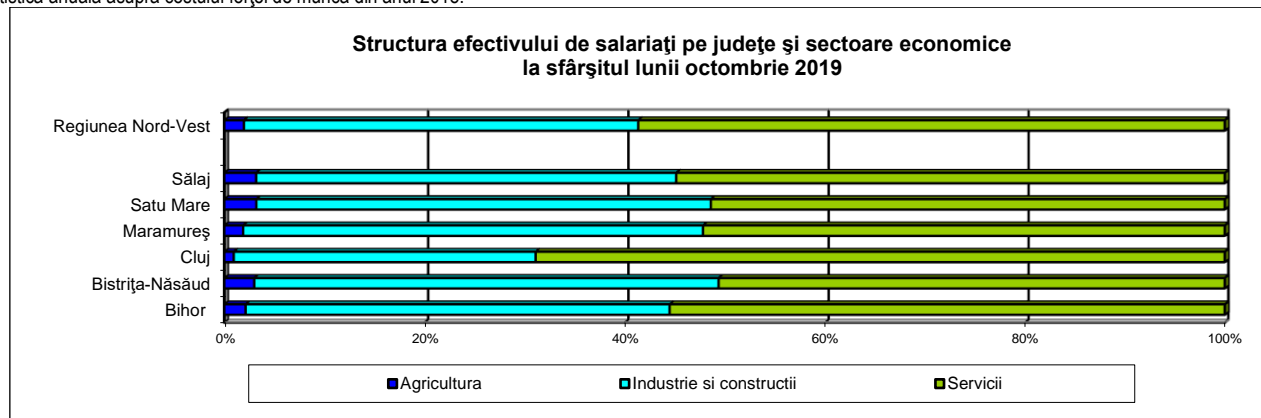

8. CÂȘTIGUL SALARIAL MEDIU BRUT LUNAR

lei/persoană

	2018 ^{*)}			2019 ^{*)}									
	oct.	nov.	dec.	ian.	feb.	mar.	apr.	mai	iun.	iul.	aug.	sep.	oct.
Regiunea Nord-Vest - Total	4224	4287	4380	4413	4415	4611	4568	4665	4627	4629	4557	4615	4697
Bihor	3732	3801	3867	3903	3937	3969	4019	4097	4019	4052	4014	4047	4079
Bistrița-Năsăud	3559	3659	3619	3989	3991	4215	4172	4106	4050	4119	3982	4043	4083
Cluj	5184	5255	5465	5277	5262	5637	5535	5688	5606	5656	5555	5611	5699
Maramureș	3673	3774	3846	3923	3877	3976	3952	4036	4105	3981	3957	4009	4061
Satu Mare	3710	3746	3744	4025	4017	4190	4071	4231	4230	4172	4125	4190	4321
Sălaj	4130	4036	4027	4149	4203	4281	4300	4323	4383	4314	4210	4362	4632
Regiunea Nord-Vest - Agricultură, Silvicultură și Pescuit	3740	4842	4558	3855	3881	3950	4274	4026	4036	4237	4403	4161	4221
Bihor	3735	4640	4829	3374	3402	3330	3424	3334	3451	3635	3482	3562	3654
Bistrița-Năsăud	4241	4884	5264	3648	3569	3742	4096	4012	4041	4255	4062	4120	4123
Cluj	4038	5412	5223	5255	5446	5863	6499	5836	5501	6087	7374	6085	6037
Maramureș	3214	4971	3748	4456	4457	4328	5087	4431	4362	4466	4524	4260	4349
Satu Mare	3737	4744	3860	3488	3396	3523	3653	3604	3834	3858	3970	3855	4019
Sălaj	3351	4457	4288	3069	3134	3029	3150	3130	3127	3194	3116	3122	3129
Regiunea Nord-Vest - Industrie și Construcții	3693	3743	3765	3805	3805	3970	3946	4014	3963	4096	3956	3996	4151
Bihor	3471	3601	3576	3630	3705	3722	3796	3941	3783	3885	3760	3802	3851
Bistrița-Năsăud	3283	3440	3247	3644	3667	4018	3920	3737	3665	3907	3666	3690	3736
Cluj	4341	4358	4547	4295	4256	4482	4482	4519	4620	4757	4542	4587	4847
Maramureș	3239	3343	3422	3515	3391	3502	3450	3542	3523	3556	3549	3553	3605
Satu Mare	3530	3539	3482	3661	3710	3976	3745	4022	3817	3939	3884	3896	4078
Sălaj	4143	3800	3744	3837	3884	4006	4096	3970	3971	4279	4058	4220	4728
Regiunea Nord-Vest - Servicii ^{**)}	4636	4673	4828	4868	4876	5101	5041	5166	5138	5037	5009	5085	5118
Bihor	3968	3958	4092	4141	4146	4199	4225	4265	4234	4206	4241	4264	4278
Bistrița-Năsăud	3841	3837	3941	4373	4368	4465	4451	4515	4469	4345	4323	4423	4456
Cluj	5580	5664	5883	5716	5709	6152	6004	6214	6045	6053	6000	6068	6075
Maramureș	4172	4200	4318	4374	4446	4559	4554	4649	4837	4513	4472	4569	4628
Satu Mare	3908	3914	4034	4426	4370	4446	4431	4484	4680	4425	4374	4501	4579
Sălaj	4156	4175	4201	4410	4476	4542	4509	4632	4740	4422	4393	4555	4696

*) Date operative.

**) Exclusiv forțele armate și personalul asimilat (Ministerul Apărării Naționale, Ministerul Afacerilor Interne, Serviciul Român de Informații etc.); începând cu luna septembrie 2017, inclusiv datele aferente totalității salariaților încadrați la birourile parlamentare din circumscripțiile electorale și plăți din sume forfetare.

Nota 1: Datele lunare privind câștigul salarial mediu brut sunt obținute printr-o cercetare statistică selectivă. Începând cu luna ianuarie 2019, eșantionul cuprinde, pe total țară circa 23.500 unități economico-sociale. Unitățile din „sectorul bugetar” (vezi notele metodologice) sunt cuprinse exhaustiv în cercetare, excepție făcând unitățile administrației publice locale pentru care datele la nivelul consiliilor locale comunale se culeg pe bază de eșantion nereprezentativ la nivel de județ (cca. 820 de unități). Pentru sectorul economic, au fost incluse în cercetare unitățile cu 4 salariați și peste, care reprezintă 89,65% din numărul total al salariaților din acest sector.

Nota 2: Sectoarele de activitate sunt definite conform clasificării activităților din economia națională CAEN Rev.2. Informațiile privind câștigurile salariale pentru anumite activități economice conform CAEN Rev.2 din cadrul industriei și serviciilor (ex. extracția petrolului brut și a gazelor naturale, producția și furnizarea de energie electrică și termică, gaze, apă caldă și aer condiționat, poșta și de curier, intermediari financiare), în cea mai mare parte, sunt repartizate pe județe după sediul central al întreprinderii furnizoare de date.

Nota 3: Conform prevederilor legislației naționale în vigoare (OUG nr. 79/2017 cu modificările și completările ulterioare), contribuțiile de asigurări sociale, respectiv cele de asigurări sociale de sănătate care cădeau în sarcina angajatorului au fost transferate în sarcina salariatului și, începând cu luna ianuarie 2018, sunt suportate în totalitate de salariat, fiind reflectate în cuantumul brut al câștigului salarial nominal. În consecință, indicatorul „câștig salarial mediu brut lunar” produs și diseminat începând cu luna de referință ianuarie 2018 nu mai este comparabil cu seriile de date anterioare anului 2018.

Nota 4: Câștigul salarial mediu net la nivel regional se calculează pe baza câștigului salarial mediu net determinat la nivelul județelor componente ale regiunii și a numărului mediu al salariaților din aceste județe estimate în funcție de rezultatele cercetării statistice anuale asupra costului forței de muncă în anul 2018.

9. CÂȘTIGUL SALARIAL MEDIU NET LUNAR

lei/persoană

	2018 ^{*)}			2019 ^{*)}									
	oct.	nov.	dec.	ian.	feb.	mar.	apr.	mai	iun.	iul.	aug.	sep.	oct.
Regiunea Nord-Vest - Total	2548	2581	2635	2695	2706	2830	2808	2868	2861	2853	2807	2844	2896
Bihor	2230	2267	2306	2368	2396	2416	2455	2502	2458	2482	2453	2482	2502
Bistrița-Năsăud	2147	2203	2180	2427	2447	2586	2567	2522	2496	2546	2462	2501	2530
Cluj	3144	3181	3303	3236	3240	3478	3414	3508	3471	3498	3440	3470	3524
Maramureș	2203	2260	2303	2401	2378	2443	2433	2488	2563	2460	2441	2470	2512
Satu Mare	2237	2256	2254	2445	2440	2553	2487	2586	2611	2548	2514	2558	2643
Sălaj	2504	2449	2439	2546	2592	2636	2655	2678	2741	2664	2599	2692	2854
Regiunea Nord-Vest - Agricultură, Silvicultură și Pescuit	2251	2896	2727	2305	2326	2355	2555	2417	2425	2542	2633	2494	2519
Bihor	2229	2764	2893	2006	2027	1976	2049	1992	2079	2175	2090	2139	2184
Bistrița-Năsăud	2558	2926	3139	2206	2152	2250	2472	2410	2428	2562	2436	2470	2475
Cluj	2423	3222	3103	3153	3292	3493	3862	3520	3314	3647	4388	3655	3588
Maramureș	1916	2936	2219	2614	2613	2544	3000	2620	2583	2639	2670	2518	2570
Satu Mare	2255	2837	2314	2095	2036	2105	2188	2172	2295	2313	2375	2298	2398
Sălaj	2074	2749	2618	1861	1915	1850	1925	1912	1913	1982	1919	1914	1897
Regiunea Nord-Vest - Industrie și Construcții	2238	2262	2275	2407	2423	2533	2528	2571	2540	2630	2545	2573	2677
Bihor	2089	2160	2146	2284	2333	2350	2410	2507	2403	2476	2399	2435	2472
Bistrița-Năsăud	2002	2089	1977	2282	2329	2550	2502	2383	2357	2509	2367	2385	2424
Cluj	2628	2627	2737	2744	2749	2902	2909	2930	2994	3100	2969	2998	3167
Maramureș	1967	2024	2068	2225	2155	2236	2204	2261	2252	2277	2269	2272	2317
Satu Mare	2151	2155	2121	2273	2305	2480	2354	2526	2390	2462	2426	2444	2566
Sălaj	2525	2322	2294	2477	2546	2613	2678	2592	2603	2782	2650	2744	3050
Regiunea Nord-Vest - Servicii ^{**)}	2787	2807	2897	2916	2925	3062	3027	3103	3114	3030	3010	3056	3074
Bihor	2357	2349	2427	2454	2468	2495	2515	2531	2524	2507	2517	2540	2544
Bistrița-Năsăud	2291	2291	2352	2594	2592	2647	2643	2680	2651	2585	2569	2629	2649
Cluj	3386	3434	3561	3456	3459	3735	3639	3767	3683	3674	3646	3681	3683
Maramureș	2476	2493	2565	2596	2640	2699	2706	2771	2957	2690	2657	2716	2756
Satu Mare	2331	2333	2402	2638	2601	2652	2641	2672	2857	2647	2610	2686	2732
Sălaj	2509	2520	2527	2632	2665	2705	2691	2785	2889	2643	2623	2721	2806

*) Date operative.

**) Exclusiv forțele armate și personalul asimilat (Ministerul Apărării Naționale, Ministerul Afacerilor Interne, Serviciul Român de Informații etc.); începând cu luna septembrie 2017, inclusiv datele aferente totalității salariaților încadrați la birourile parlamentare din circumscripțiile electorale și plătiți din sume forfetare.

Vezi **Notele 1-2** de la tab. 8

Nota 3: Prevederile legale în vigoare (OUG nr. 79/2017 cu modificările și completările ulterioare) referitoare la contribuțiile de asigurări sociale, respectiv cele de asigurări sociale de sănătate care cădeau în sarcina angajatorului, transferate în sarcina salariatului începând cu luna ianuarie 2018, nu influențează comparabilitatea datelor pentru seriile de „câștig salarial mediu net lunar.”

Nota 4: Conform prevederilor legale în vigoare, salariații din domeniul cercetare-dezvoltare și inovare, respectiv din activitatea de creare de programe pentru calculator beneficiază de scutire de impozit.

Pentru perioada 1 ianuarie 2019 - 31 decembrie 2028 inclusiv, conform legislației naționale în vigoare (OUG nr. 114/2018 privind instituirea unor măsuri în domeniul investițiilor publice și a unor măsuri fiscal-bugetare, modificarea și completarea unor acte normative și prorogarea unor termene), salariații din domeniul construcțiilor beneficiază de unele prevederi speciale în ceea ce privește impozitul, contribuția de asigurări sociale și contribuția de asigurări sociale de sănătate.

Nota 5: Câștigul salarial mediu net la nivel regional se calculează pe baza câștigului salarial mediu net determinat la nivelul județelor componente ale regiunii și a numărului mediu al salariaților din aceste județe.

CÂȘTIGUL SALARIAL MEDIU BRUT

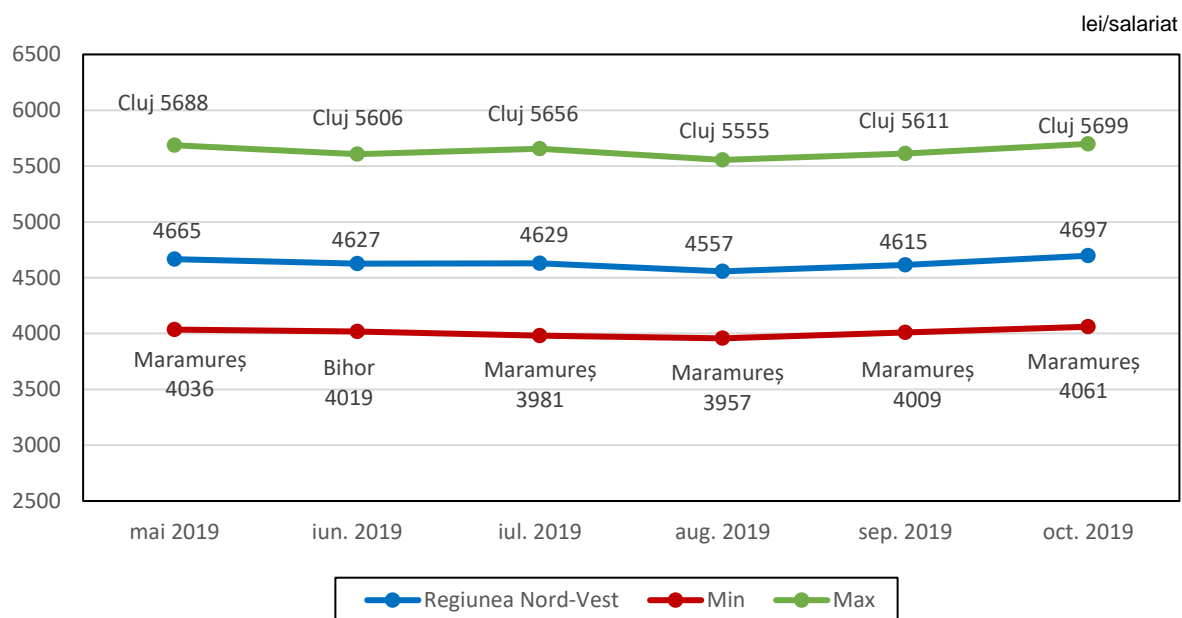

CÂȘTIGUL SALARIAL MEDIU NET

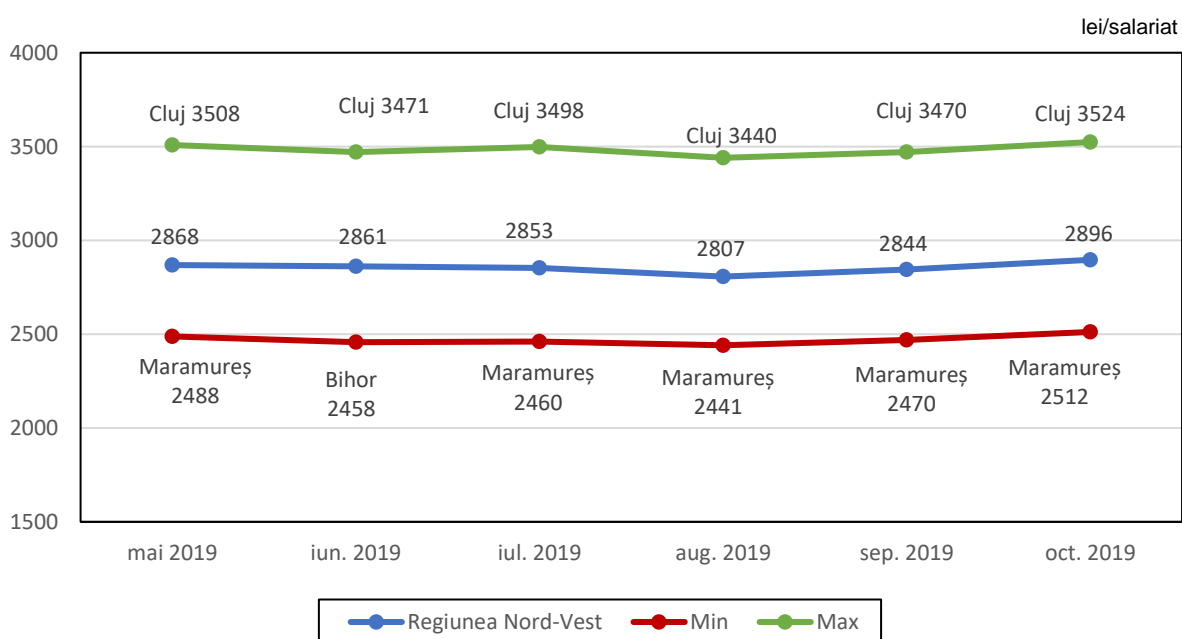

10. NUMĂRUL ȘOMERILOR ÎNREGISTRAȚI - la sfârșitul perioadei

persoane

	2018			2019									
	oct.	nov.	dec.	ian.	feb.	mar.	apr.	mai	iun.	iul.	aug.	sep.	oct.
Regiunea Nord-Vest	27717	27744	27652	27563	27048	26493	25151	25084	25007	25531	25867	24840	24426
Femei	13251	13404	13184	13010	12746	12554	11966	12006	12210	12568	12886	12408	12316
Bărbați	14466	14340	14468	14553	14302	13939	13185	13078	12797	12963	12981	12432	12110
Bihor	4367	4346	4074	3589	3227	3077	3095	3316	3348	3456	3601	3441	3330
Femei	2188	2201	2061	1848	1667	1599	1589	1748	1745	1794	1900	1822	1815
Bărbați	2179	2145	2013	1741	1560	1478	1506	1568	1603	1662	1701	1619	1515
Bistrița-Năsăud	3657	3768	3996	4097	4060	3855	3450	3339	3273	3180	3256	3274	3337
Femei	1924	1984	2049	2094	2040	1923	1742	1665	1665	1652	1710	1759	1763
Bărbați	1733	1784	1947	2003	2020	1932	1708	1674	1608	1528	1546	1515	1574
Cluj	4838	4794	4720	4855	4751	4715	4556	4637	4509	4649	4808	4750	4599
Femei	2456	2456	2391	2441	2393	2353	2286	2330	2301	2422	2545	2510	2470
Bărbați	2382	2338	2329	2414	2358	2362	2270	2307	2208	2227	2263	2240	2129
Maramureș	6483	6448	6418	6377	6336	6356	6161	6181	6394	6440	6537	5753	5528
Femei	3189	3210	3179	3087	3083	3095	2978	2998	3240	3275	3314	2916	2852
Bărbați	3294	3238	3239	3290	3253	3261	3183	3183	3154	3165	3223	2837	2676
Satu Mare	3857	3813	3842	3905	3919	3811	3597	3445	3364	3357	3322	3378	3446
Femei	1681	1691	1657	1660	1671	1674	1588	1529	1505	1518	1541	1538	1568
Bărbați	2176	2122	2185	2245	2248	2137	2009	1916	1859	1839	1781	1840	1878
Sălaj	4515	4575	4602	4740	4755	4679	4292	4166	4119	4449	4343	4244	4186
Femei	1813	1862	1847	1880	1892	1910	1783	1736	1754	1907	1876	1863	1848
Bărbați	2702	2713	2755	2860	2863	2769	2509	2430	2365	2542	2467	2381	2338

Sursa de date: Agenția Națională pentru Ocuparea Forței de Muncă

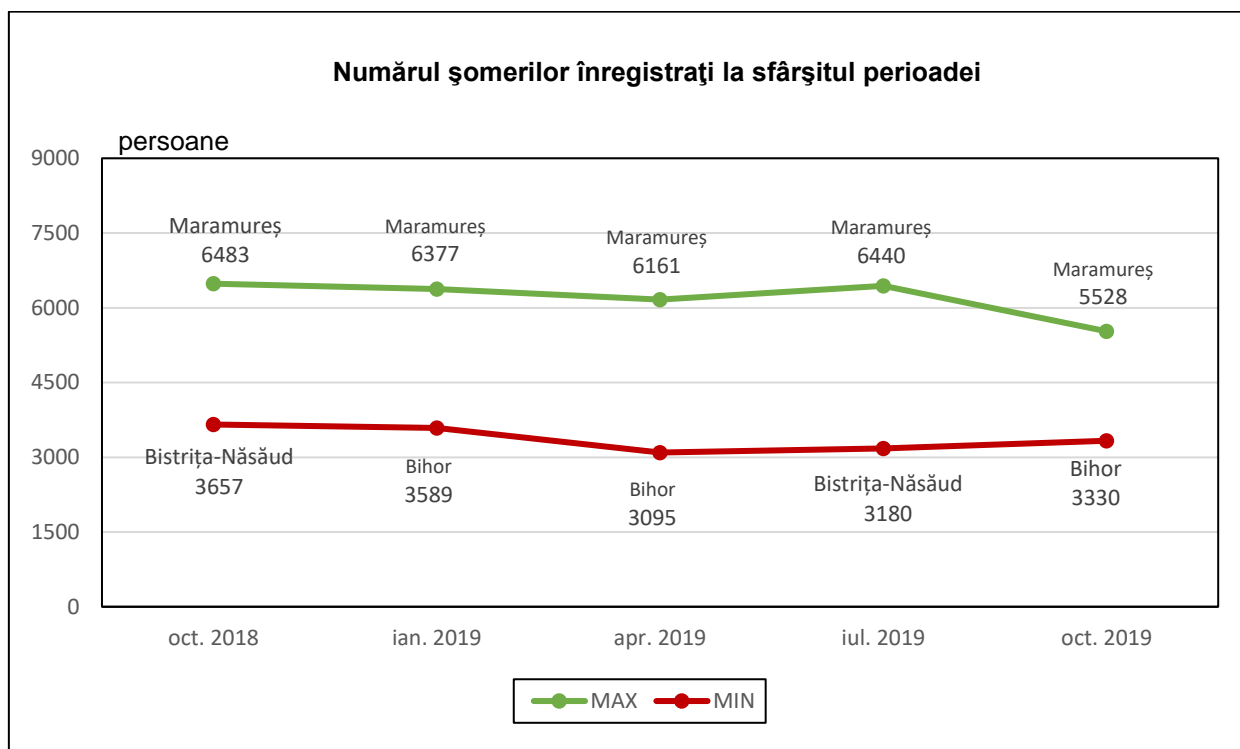

11. RATA ȘOMAJULUI ÎNREGISTRAT - la sfârșitul perioadei

	2018			2019										%
	oct.	nov.	dec.*	ian.*	feb.*	mar.*	apr.*	mai*	iun.*	iul.*	aug.*	sep.	oct.	
Regiunea Nord-Vest	2,3	2,3	2,3	2,3	2,2	2,2	2,1	2,1	2,1	2,1	2,1	2,1	2,0	
Femei	2,0	2,0	2,0	1,9	1,9	1,9	1,8	1,8	1,8	1,9	1,9	1,9	1,8	
Bărbați	2,6	2,6	2,7	2,7	2,6	2,6	2,4	2,4	2,4	2,4	2,4	2,3	2,2	
Bihor	1,6	1,6	1,5	1,4	1,2	1,2	1,2	1,2	1,3	1,3	1,4	1,3	1,3	
Femei	1,8	1,8	1,7	1,5	1,4	1,3	1,3	1,4	1,4	1,5	1,6	1,5	1,5	
Bărbați	1,5	1,5	1,4	1,2	1,1	1,0	1,0	1,1	1,1	1,2	1,2	1,1	1,0	
Bistrița-Năsăud	2,8	2,9	3,1	3,2	3,1	3,0	2,7	2,6	2,5	2,5	2,5	2,5	2,6	
Femei	3,4	3,5	3,6	3,7	3,6	3,4	3,1	2,9	2,9	2,9	3,0	3,1	3,1	
Bărbați	2,3	2,4	2,7	2,8	2,8	2,7	2,4	2,3	2,2	2,1	2,1	2,1	2,2	
Cluj	1,3	1,3	1,3	1,3	1,3	1,3	1,2	1,3	1,2	1,3	1,3	1,3	1,3	
Femei	1,5	1,5	1,5	1,5	1,5	1,5	1,4	1,4	1,4	1,5	1,6	1,6	1,5	
Bărbați	1,2	1,1	1,1	1,2	1,2	1,2	1,1	1,1	1,1	1,1	1,1	1,1	1,0	
Maramureș	3,3	3,2	3,2	3,2	3,2	3,2	3,1	3,1	3,2	3,2	3,3	2,9	2,8	
Femei	3,5	3,6	3,4	3,3	3,3	3,4	3,2	3,3	3,5	3,6	3,6	3,2	3,1	
Bărbați	3,0	3,0	3,0	3,0	3,0	3,0	2,9	2,9	2,9	2,9	3,0	2,6	2,5	
Satu Mare	2,6	2,6	2,6	2,7	2,7	2,6	2,5	2,4	2,3	2,3	2,3	2,3	2,4	
Femei	2,5	2,5	2,5	2,5	2,5	2,5	2,4	2,3	2,2	2,3	2,3	2,3	2,3	
Bărbați	2,7	2,7	2,7	2,8	2,8	2,7	2,5	2,4	2,3	2,3	2,2	2,3	2,4	
Sălaj	4,4	4,5	4,5	4,6	4,6	4,6	4,2	4,1	4,0	4,3	4,2	4,1	4,1	
Femei	3,9	4,0	4,1	4,2	4,2	4,3	4,0	3,9	3,9	4,3	4,2	4,2	4,1	
Bărbați	4,8	4,8	4,8	5,0	5,0	4,8	4,3	4,2	4,1	4,4	4,3	4,1	4,1	

* rata șomajului înregistrat recalculată cu populația activă civilă la 1 ianuarie 2019

Sursa de date: Agenția Națională pentru Ocuparea Forței de Muncă

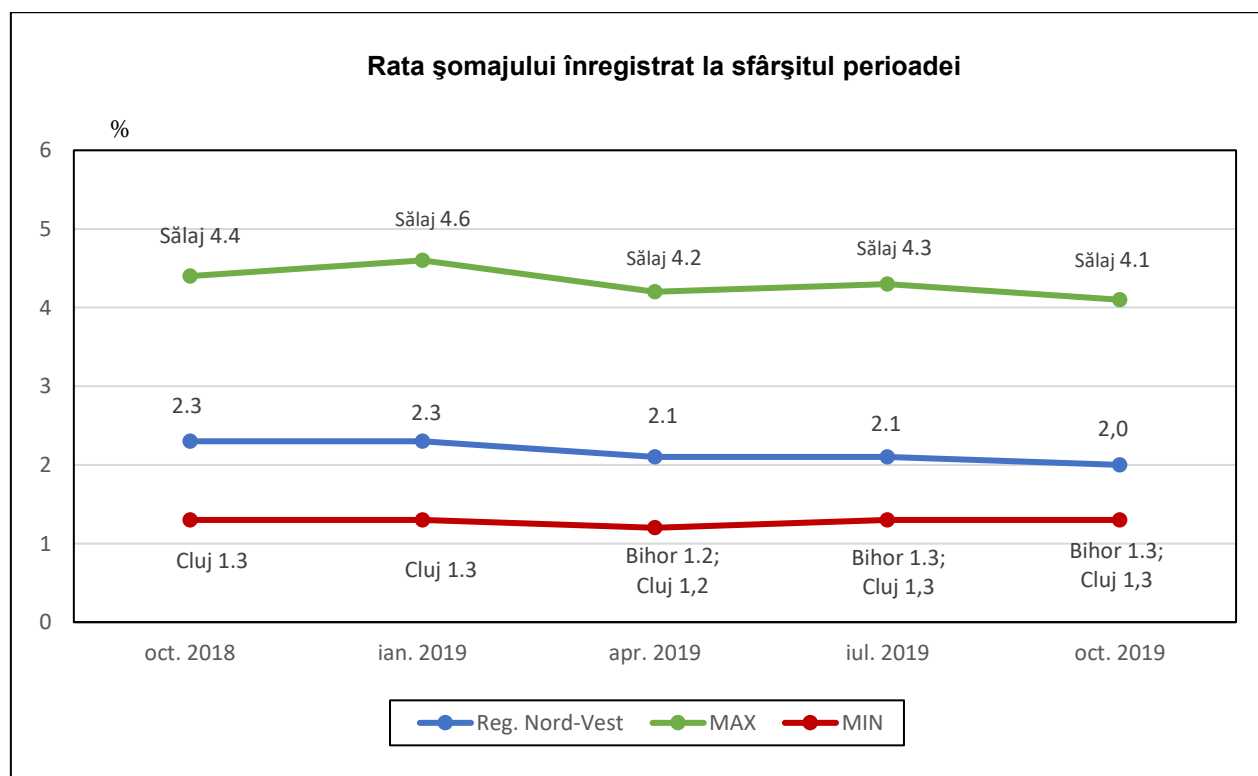

V. INDICATORI SOCIALI

12. NUMĂRUL MEDIU ȘI PENSIA MEDIE LUNARĂ A PENSIONARILOR DE ASIGURĂRI SOCIALE DE STAT

	2018				2019		
	trim.I	trim.II	trim.III	trim.IV	trim.I	trim.II	trim.III
Regiunea Nord-Vest							
Numărul mediu al pensionarilor – (persoane)	613560	612920	613243	613721	613060	611867	611727
Pensia medie – (lei)	1017	1017	1117	1117	1117	1127	1187
Bihor							
Numărul mediu al pensionarilor – (persoane)	140990	140513	140283	139926	139432	138784	138444
Pensia medie – (lei)	1016	1016	1118	1118	1117	1129	1191
Bistrița-Năsăud							
Numărul mediu al pensionarilor - (persoane)	58998	59151	59261	59485	59452	59481	59557
Pensia medie – (lei)	890	890	978	979	980	987	1039
Cluj							
Numărul mediu al pensionarilor - (persoane)	169815	169882	170307	170964	171470	171642	172090
Pensia medie – (lei)	1126	1126	1237	1236	1235	1237	1298
Maramureș							
Numărul mediu al pensionarilor - (persoane)	112385	112223	112267	112278	112014	111723	111660
Pensia medie – (lei)	1018	1017	1117	1115	1114	1136	1205
Satu Mare							
Numărul mediu al pensionarilor - (persoane)	76504	76419	76436	76452	76233	75976	75842
Pensia medie – (lei)	893	893	982	982	982	986	1036
Sălaj							
Numărul mediu al pensionarilor - (persoane)	54868	54732	54689	54616	54459	54261	54134
Pensia medie – (lei)	984	985	1085	1086	1087	1102	1160

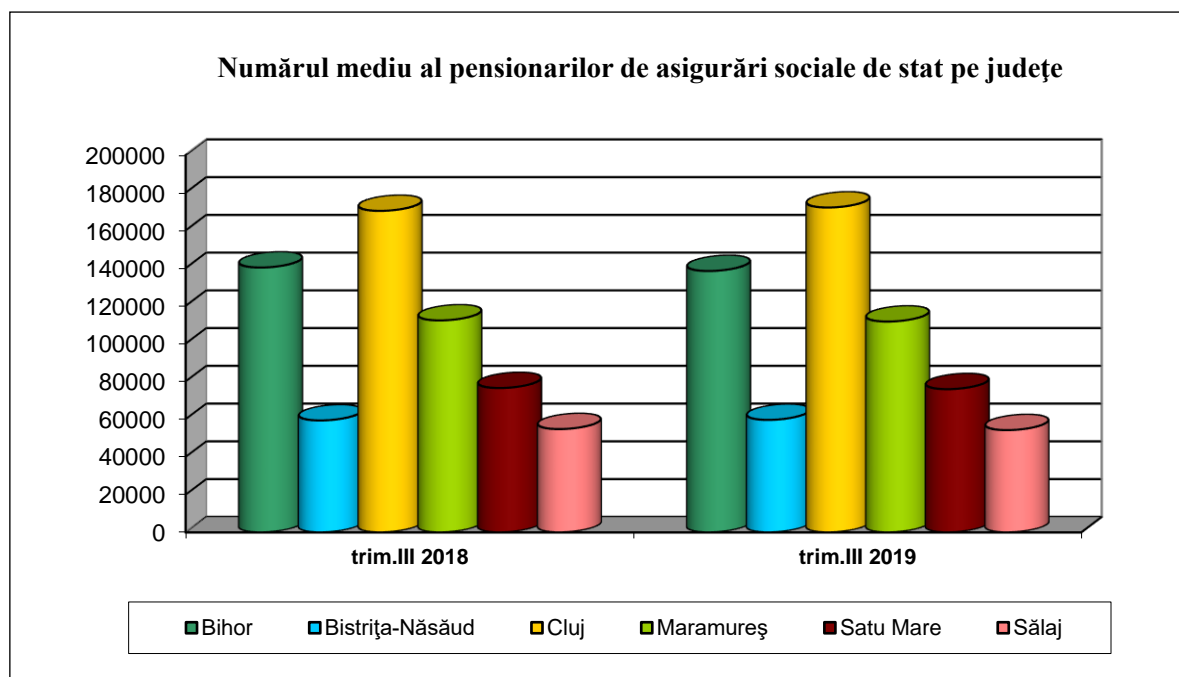

Pensia medie lunară de asigurări sociale de stat pe județe

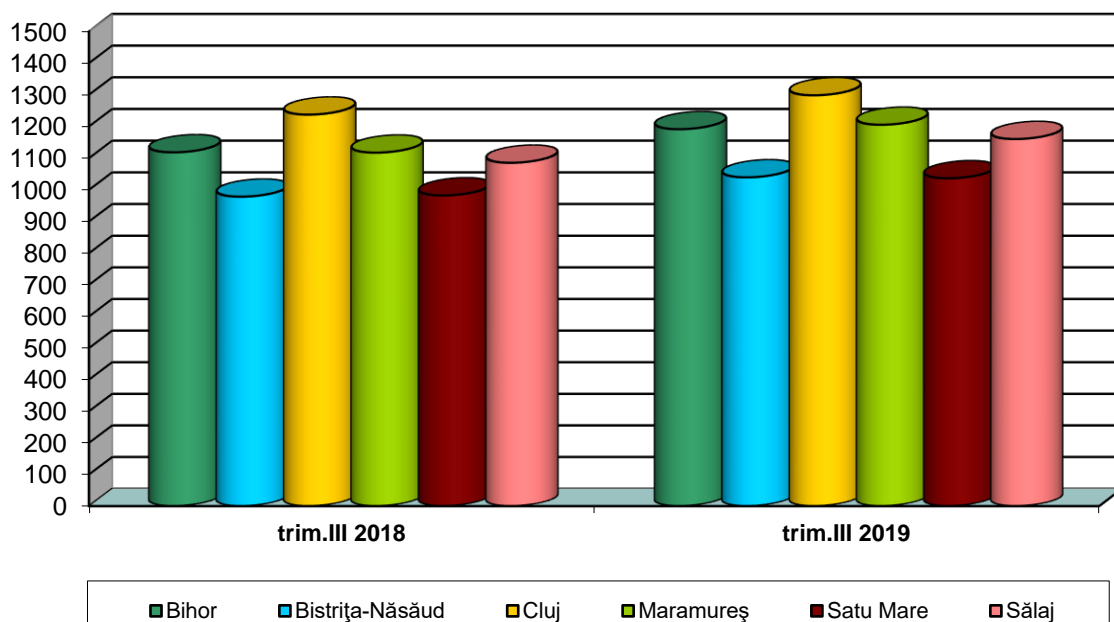

13. MIȘCAREA NATURALĂ A POPULAȚIEI (persoane cu domiciliul sau reședința obișnuită în România)

date absolute - luna octombrie 2019*

	număr					
	Născuți-vii	Decedați	Spor natural	Căsătorii	Divorțuri	Decedați sub 1 an
Regiunea Nord-Vest	2436	2631	-195	1340	282	22
Bihor	558	627	-69	309	66	5
Bistrița-Năsăud	291	270	21	169	4	5
Cluj	672	660	12	409	75	5
Maramureș	401	468	-67	187	59	3
Satu Mare	279	337	-58	139	51	2
Sălaj	235	269	-34	127	27	2

*Date provizorii;

Notă: Repartizarea pe județe s-a făcut astfel: născuții-vii după domiciliul sau reședința mamei, iar în lipsa acestora, după domiciliul sau reședința tatălui, decesele după domiciliul sau reședința decedatului, căsătoriile după locul încheierii și divorțurile după ultimul domiciliu comun al soților.

VI. CONSTRUCȚII

14. AUTORIZAȚII DE CONSTRUIRE ELIBERATE PENTRU CLĂDIRI REZIDENȚIALE

număr

	2018			2019									
	oct.	nov.	dec.	ian.	feb.	mar.	apr.	mai	iun.	iul.	aug.	sep.	oct.
Regiunea Nord-Vest	578	486	407	313	407	502	500	608	520	724	597	579	608
Bihor	145	88	72	41	96	137	125	149	112	120	151	136	161
Bistrița-Năsăud	52	39	46	29	37	58	68	90	49	112	86	62	57
Cluj	188	141	113	109	128	137	96	162	140	226	151	144	152
Maramureș	102	106	87	67	68	54	113	110	105	124	88	119	102
Sălaj	34	23	14	21	26	53	39	37	64	47	55	48	46
Satu Mare	57	89	75	46	52	63	59	60	50	95	66	70	90

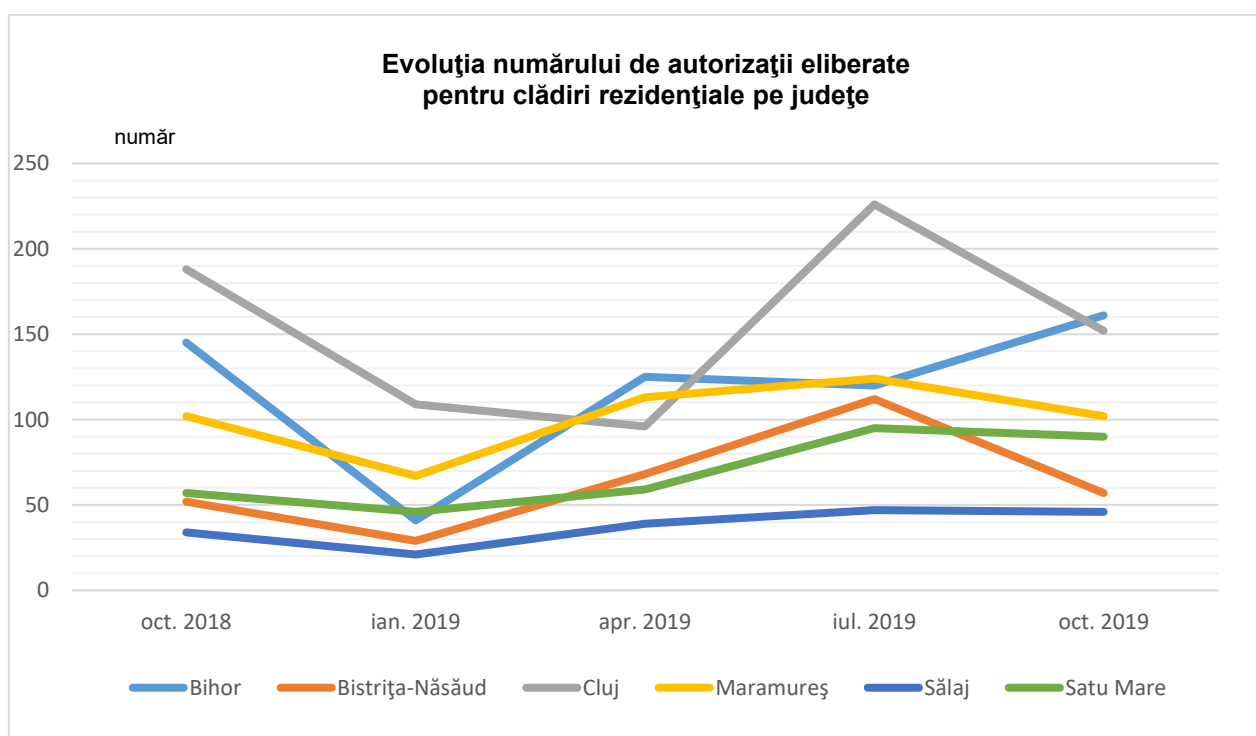

15. LOCUINȚE TERMINATE

	2018				2019 ¹⁾		
	trim. I	trim.II	trim.III	trim.IV	trim. I	trim.II	trim.III
Regiunea Nord-Vest	2221	2564	2933	3356	2575	2447	4143
mediul urban	1309	1566	1796	1642	1811	1477	2390
mediul rural	912	998	1137	1714	764	970	1753
Bihor	218	212	420	486	685	326	688
mediul urban	117	136	283	265	603	287	491
mediul rural	101	76	137	221	82	39	197
Bistrița-Năsăud	165	123	186	196	151	235	158
mediul urban	151	87	128	164	126	174	97
mediul rural	14	36	58	32	25	61	61
Cluj	1592	1869	1857	2276	1409	1496	2825
mediul urban	957	1155	1127	1039	908	801	1548
mediul rural	635	714	730	1237	501	695	1277
Maramureș	75	203	223	202	117	136	250
mediul urban	34	129	124	95	61	92	137
mediul rural	41	74	99	107	56	44	113
Satu Mare	116	91	135	122	143	149	147
mediul urban	38	32	70	45	82	87	82
mediul rural	78	59	65	77	61	62	65
Sălaj	55	66	112	74	70	105	75
mediul urban	12	27	64	34	31	36	35
mediul rural	43	39	48	40	39	69	40

¹⁾ Date provizorii

Notă: Indicatorul "Locuințe terminate" se referă la totalul locuințelor finalizate în cursul trimestrului.

Numărul locuințelor terminate în mediul urban pe județe

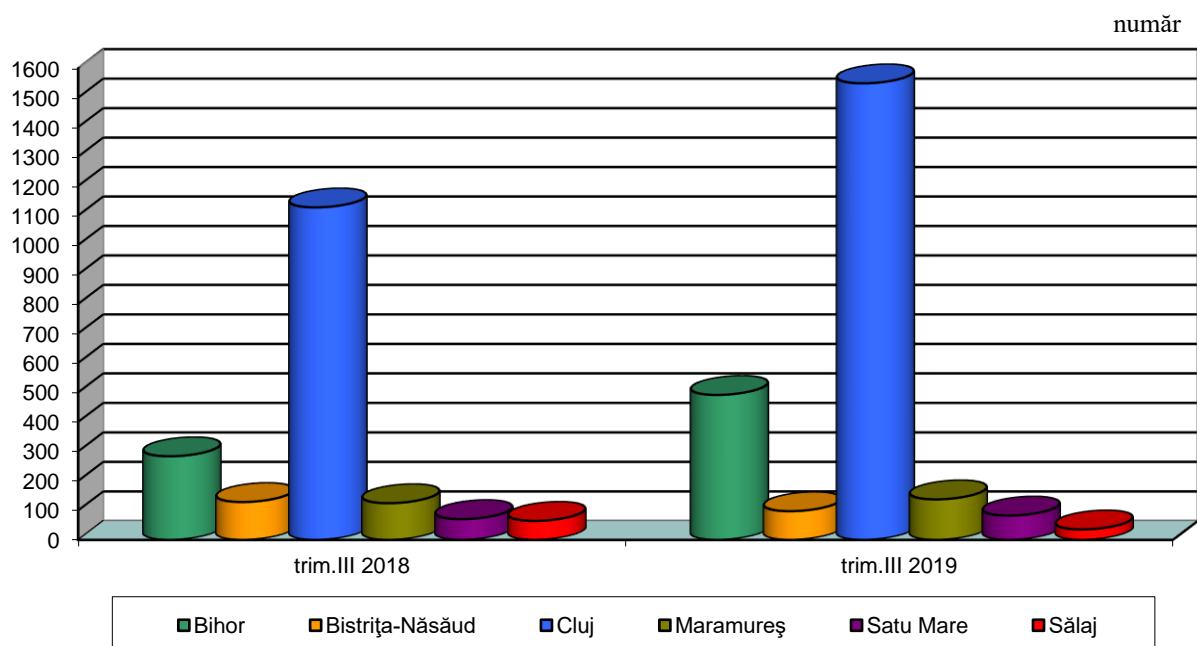

Numărul locuințelor terminate în mediul rural pe județe

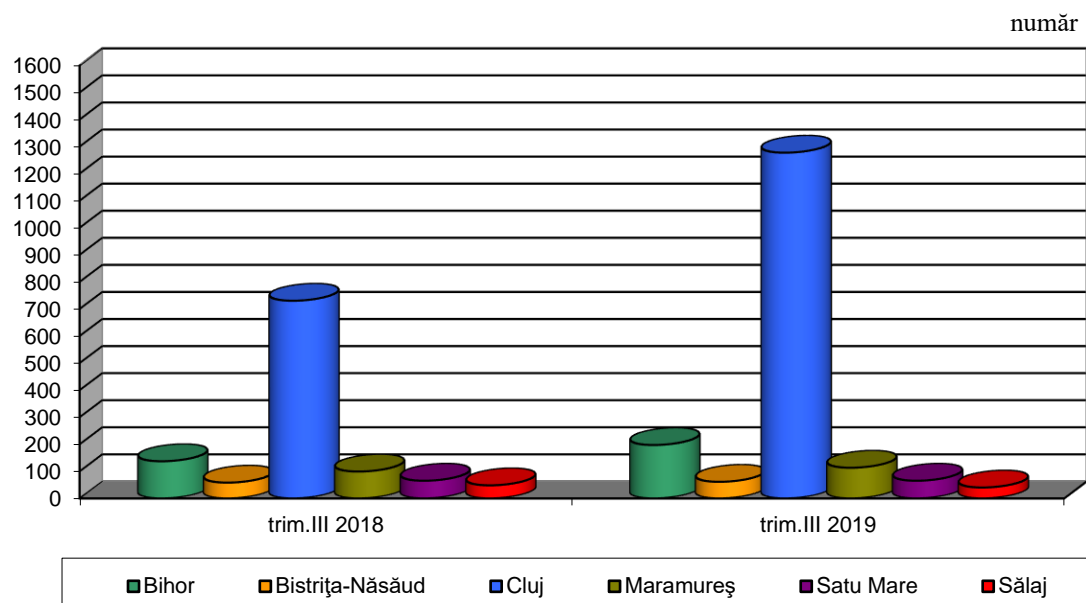

VII. ALȚI INDICATORI

16. ÎNMATRICULĂRI DE SOCIETĂȚI COMERCIALE CU PARTICIPARE STRĂINĂ LA CAPITALUL SOCIAL SUBSCRIS în luna octombrie 2019

	Înmatriculări de societăți comerciale -număr-	Valoarea capitalului social total subscris exprimat în:		
		Moneda națională - mii lei -	Valută	
			Dolari SUA	EURO
Regiunea Nord-Vest	69	239,1	55368,7	50304,6
Bihor	30	7,4	1720,4	1551,9
Bistrița-Năsăud	2	0,3	69,8	63,1
Cluj	24	171,1	39620,6	35994,0
Maramureș	6	8,6	1998,1	1807,8
Satu Mare	4	51,2	11838,5	10778,5
Sălaj	3	0,5	121,3	109,3

Sursa de date: Oficiul Național al Registrului Comerțului

statistică oфициală

- 2 0 1 9 -

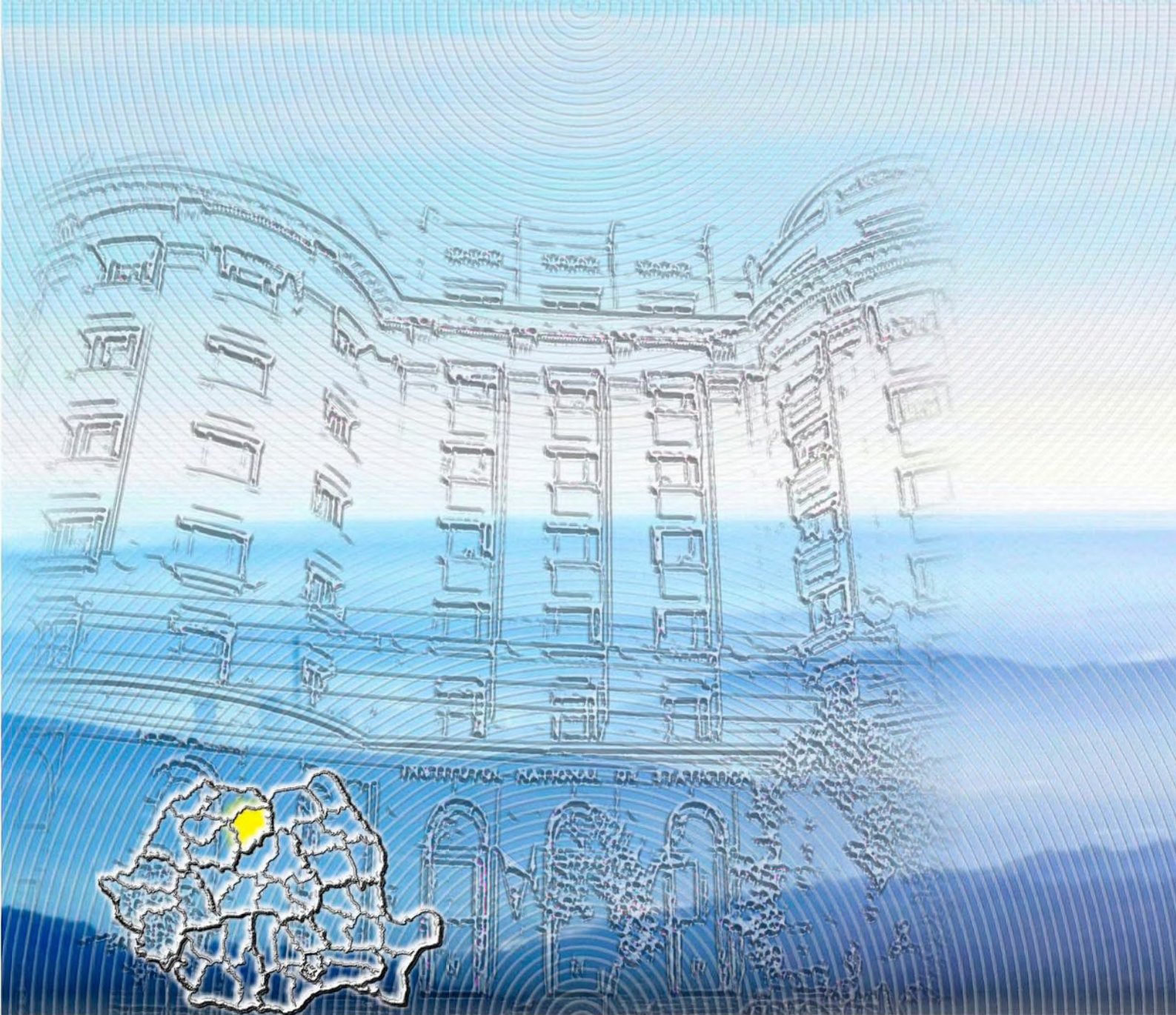

DIRECȚIA REGIONALĂ DE STATISTICĂ
BISTRIȚA - NĂSAUD

Str. Alexandru Odobescu, Nr.6, BISTRIȚA,
Județul BISTRIȚA-NĂSAUD, Cod poștal: 420043
Tel.: 0263/233500; Fax: 0263/233680
e-mail: tele@bistrita.insse.ro
<http://www.bistrita.insse.ro>

DESIGN
COVER
TYPOGRAPHY

© coperta / cover:
Alexandru POPESCU
© foto / photo:
Vittorio CRISTIAN CHIRAN

PRINTED IN
NATIONAL INSTITUTE OF STATISTICS