



B U L E T I N
S T A T I S T I C
L U N A R A L J U D E T Ţ U L U I
B I S T R I Ţ A - N Ă S Ă U D

DIRECȚIA REGIONALĂ DE STATISTICĂ BISTRIȚA-NĂSĂUD

9



ROMÂNIA



2 0 1 9

INSTITUTUL NAȚIONAL DE
STATISTICĂ
NATIONAL INSTITUTE OF STATISTICS

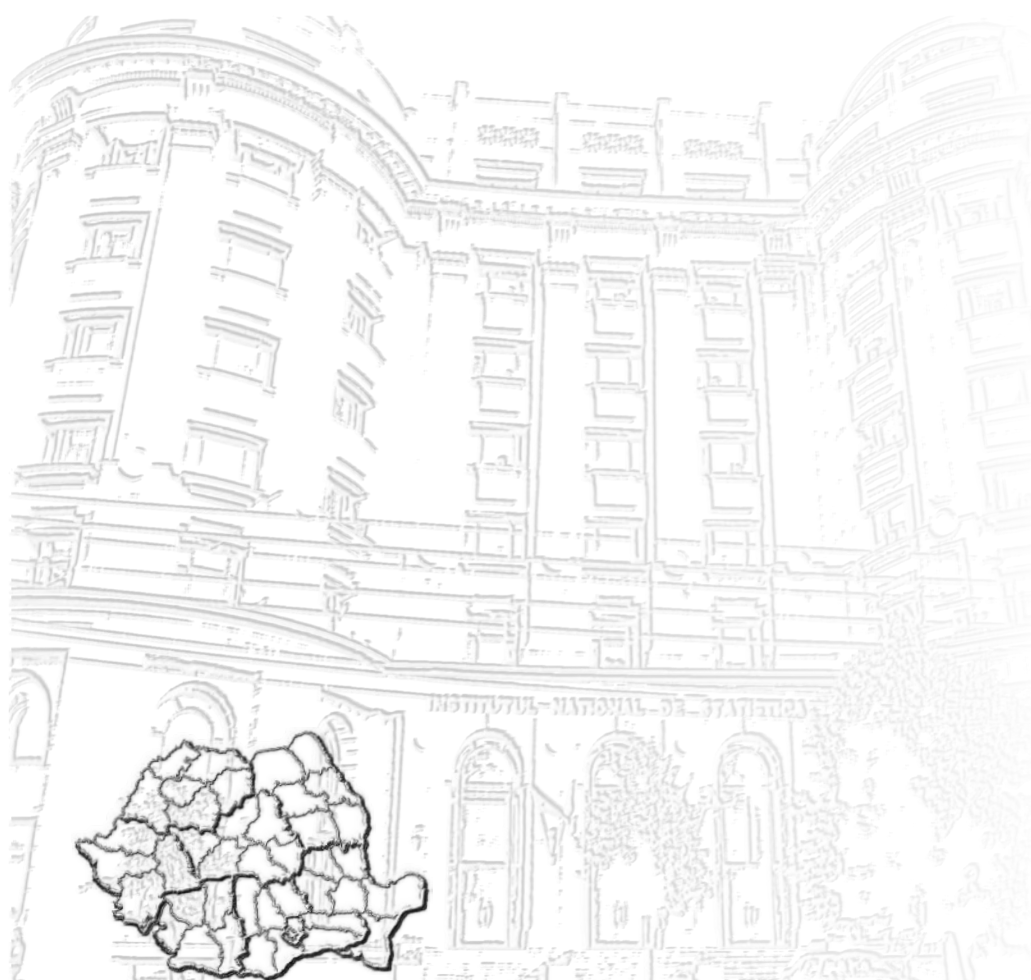

© INS 2019

Reproducerea și utilizarea conținutului acestei publicații, altul decât fotografiile, cu titlu explicativ sau justificativ în articole, studii, cărți, integral sau parțial, în forma originală sau modificată, precum și stocarea într-un sistem de regăsire sau transmiterea sub orice formă și prin orice mijloace sunt permise cu indicarea clară și precisă a sursei.

Utilizarea fotografiilor este permisă cu acordul scris al autorului, numai în scop necomercial și în contextul folosirii acestei publicații.





**INSTITUTUL NAȚIONAL DE STATISTICĂ
DIRECȚIA REGIONALĂ DE STATISTICĂ
Bistrița-Năsăud**

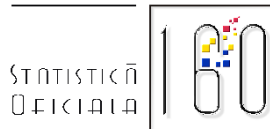

BULETIN STATISTIC LUNAR

Septembrie 2019

**statistică
oficială**
- 2 0 1 9 -

CUPRINS

Note metodologice	Pag. 4
PRINCIPALII INDICATORI ECONOMICO-SOCIALI LA NIVEL REGIONAL	Pag.
I. INDUSTRIE	
1. Indicii producției industriale.....	15
2. Indicii valorici ai cifrei de afaceri din industrie pe total (pe piața internă și piața externă)....	16
II. COMERȚ INTERNAȚIONAL	
3. Comerțul internațional cu bunuri.....	17
III. TURISM	
4. Sosiri în principalele structuri de primire turistică.....	18
5. Înnopțări în principalele structuri de primire turistică.....	19
6. Sejurul mediu în principalele structuri de primire turistică.....	20
IV. FORȚĂ DE MUNCĂ	
7. Efectivul salariaților	21
8. Câștigul salarial mediu brut.....	22
9. Câștigul salarial mediu net	23
10. Numărul șomerilor înregistrați	25
11. Rata șomajului înregistrat.....	26
V. INDICATORI SOCIALI	
12. Numărul mediu și pensia medie lunară a pensionarilor de asigurări sociale de stat	27
13. Mișcarea naturală a populației.....	28
VI. CONSTRUCȚII	
14. Autorizații de construire eliberate pentru clădiri rezidențiale	29
15. Locuințe terminate.....	30
VIII. ALȚI INDICATORI	
16. Înmatriculări de societăți comerciale cu participare străină la capitalul social subscris	31

Note metodologice

Indicele producției industriale (IPI) măsoară evoluția rezultatelor activităților cu caracter industrial de la o perioadă la alta, acesta fiind un indice de volum. Pentru calculul indicelui producției industriale se utilizează date cantitative privind producția unui număr însemnat de produse, care constituie un eșantion reprezentativ pe principalele grupe industriale. Calculul IPI se mai poate realiza de asemenea și pe baza valorii producției industriale realizată de unitățile din nomenclator. Valoarea producției realizate se calculează din înmulțirea producției fizice realizate cu prețul mediu al producției livrate.

Indicii valorici ai cifrei de afaceri din industrie caracterizează evoluția veniturilor totale, înregistrate în perioada respectivă, provenite atât din activitățile principale, cât și din activitățile secundare ale întreprinderilor din eșantion. Cifra de afaceri nu include TVA și veniturile din vânzarea sau transferul de mijloace fixe. Raportarea cifrei de afaceri pe județe se face după sediul central al întreprinderii furnizoare de date.

În conformitate cu prevederile Regulamentului CE nr. 1165/1998 amendat cu Regulamentul Parlamentului European nr. 1158/2005 cu privire la statisticile pe termen scurt, în calculul indicelui cifrei de afaceri, se cuprind diviziunile CAEN Rev.2: 05÷33. Conform recomandărilor europene indicii valorici ai cifrei de afaceri din industrie sunt calculați ca indici nedeflatați, adică sunt exprimați în termeni nominali.

Comerțul internațional cu bunuri. Statisticile de comerț internațional cu bunuri se stabilesc prin însumarea datelor din sistemele INTRASTAT și EXTRASTAT:

- sistemul INTRASTAT, pentru comerțul intra-UE, include schimburile de bunuri între România și celelalte state membre ale Uniunii Europene;
- sistemul EXTRASTAT, pentru comerțul extra-UE, include schimburile de bunuri între România și statele care nu sunt membre ale Uniunii Europene.

- Sfera de cuprindere

Comerțul INTRA-UE cuprinde expedierile de bunuri din România cu destinația alt stat membru UE și introducerile de bunuri în România provenind din alt stat membru UE.

Expedierile din România includ:

- bunuri în liberă circulație care părăsesc teritoriul statistic al României cu destinația alt stat membru UE;
- bunuri care au fost plasate sub procedura vamală de prelucrare activă (în interiorul țării) sau prelucrare sub control vamal în România și care sunt destinate altor state membre.

Introducerile în România includ:

- bunuri în liberă circulație într-un stat membru UE, care intră pe teritoriul statistic al României;
- bunuri care au fost plasate sub procedura vamală de prelucrare activă sau prelucrare sub control vamal în alt stat membru UE și care intră pe teritoriul statistic al României.

Comerțul EXTRA-UE cuprinde schimburile de bunuri între România și statele nemembre UE, având ca obiect: importul direct de bunuri pentru consum, bunurile importate scoase din antrepozitele vamale sau zonele libere pentru a fi puse în consum, exportul de bunuri de origine națională, precum și exportul de bunuri importate, declarate pentru consumul intern.

Se cuprind, de asemenea:

- importurile temporare de bunuri străine pentru prelucrare activă (în interiorul țării);
- exporturile de produse compensatoare rezultate după prelucrarea activă;
- exporturile temporare de bunuri pentru prelucrare pasivă (prelucrare în alte țări);
- importurile de produse compensatoare rezultate după prelucrarea în afara țării și bunurile importate sau exportate în sistemul de leasing financiar (la valoarea integrală a bunurilor).

Nu sunt cuprinse în comerțul internațional: bunurile în tranzit, bunurile temporar admise/scoase în/din țară (cu excepția celor pentru prelucrare), bunurile achiziționate de organizații internaționale pentru utilizări proprii în România, bunurile pentru și după reparații și piesele de schimb aferente.

- Valoarea bunurilor expediate/exportate și introduse/importate

Se stabilește pe baza prețurilor FOB la expedieri/exporturi și a prețurilor CIF la introduceri/importuri.

- Repartizarea pe țări a schimburilor internaționale se determină astfel:

- pentru comerțul INTRA-UE, pe baza principiului „țara de destinație” (la expedieri) și „țara de expediție” (la introduceri);
- pentru comerțul EXTRA-UE, pe baza principiului „țara de destinație” (la export) și „țara de origine” (la import, cu excepția cazului în care țara de origine este un stat membru UE, caz în care se ia în considerare țara de expediție).

Se consideră „țara de destinație”, țara în care bunurile vor fi consumate, „țara de expediție”, țara din care bunurile au fost expediate și „țara de origine”, țara în care a fost produs bunul sau în care bunul a suferit ultima transformare substanțială.

- Sursa datelor:

➤ Pentru comerțul INTRA-UE:

- declarațiile statistice Intrastat, colectate de către INS direct de la operatorii economici care au realizat un volum valoric al expedierilor intracomunitare de bunuri sau/și un volum al introducerilor intracomunitare de bunuri superior nivelului pragului statistic Intrastat stabilit pentru fiecare flux și an de referință;
- declarațiile vamale colectate și prelucrate de către Direcția Generală a Vănilor (DGV), pentru comerțul intracomunitar privind bunuri pentru prelucrare internă sau prelucrare sub control vamal; bunuri care se mișcă din/către părți ale teritoriului statistic al UE, dar care nu aparțin teritoriului fiscal al UE.

➤ Pentru comerțul EXTRA-UE:

- Direcția Generală a Vănilor (DGV), care colectează și prelucrează declarațiile vamale de export și import.
- Datele privind comerțul internațional cu bunuri cu energie electrică și gaze naturale sunt colectate pe formulare statistice de la societățile importatoare/exportatoare și de la operatorii de rețea (CN Transelectrica SA și SNTGN Transgaz SA) de către INS. Importul și exportul nu cuprind cantitățile fizice de energie electrică care tranzitează teritoriul național.

Datele privind comerțul internațional cu bunuri pentru fiecare județ au fost stabilite în funcție de sediul social din Registrul Statistic al Întreprinderilor (REGIS) al agenților economici care au realizat exporturile/importurile de bunuri.

Comerțul cu amănuntul include revânzarea mărfurilor către consumatorii finali, în general în cantități mici și în starea în care au fost cumpărate.

În comerțul cu amănuntul nu se cuprind: vânzările de produse agricole pe piața țărănească, vânzările de produse care nu sunt bunuri de consum (cereale, petrol brut, semințe, etc.), vânzări de produse alimentare și băuturi pentru consumul pe loc, vânzarea de autovehicule, piese de schimb pentru acestea, vânzările de carburanți pentru autovehicule.

Serviciile de piață prestate pentru populație sunt acele activități care fac obiectul vânzării și cumpărării pe piață – având ca principal beneficiar populația – și sunt produse de societăți ale căror venituri provin în proporție de cel puțin 50% din vânzarea producției proprii, indiferent de denumirea prețurilor practicate (tarif, taxă, preț de vânzare).

Cifra de afaceri totală din comerțul interior și servicii reprezintă veniturile totale înregistrate de către întreprinderi în perioada respectivă, provenite atât din activitatea principală, cât și din activitățile secundare exercitate de acestea.

Datele lunare se obțin pe baza cercetării selective a întreprinderilor care au activități principale de comerț cu amănuntul, respectiv servicii de piață pentru populație.

Indicii volumului cifrei de afaceri din comerțul interior și servicii sunt calculați în condiții metodologice și de prețuri comparabile. Datele publicate sunt provizorii și periodic se rectifică pe baza corecturilor ce se efectuează retroactiv de către întreprinderile din eșantion, asupra datelor completate anterior de către acestea.

Efectivul salariaților cuprinde persoanele cu contract de muncă/raport de serviciu pe perioadă determinată sau nedeterminată (inclusiv lucrătorii sezonieri, managerul sau administratorul), existente în evidențele unităților economico-sociale la sfârșitul perioadei de referință. Nu sunt cuprinși salariații detașați la lucru în străinătate și cei care cumulează mai multe funcții și nu au funcția de bază la unitatea raportoare, precum și următoarele categorii:

- *patronii* care își desfășoară activitatea în propria unitate și pentru care sursa de venit o constituie numai dividendele și profitul unității;
- *lucrătorii familiari* - reprezintă persoanele care-și exercită activitatea într-o unitate economică aparținând familiei sau unei rude, pe care o ajută și pentru care nu primesc remunerație sub formă de salariu; plata se realizează în natură (hrană, haine, locuință) sau ocazional, cu titlu excepțional și în bani, fără a figura pe statul de salarii;
- *membrii consiliilor județene și locale.*

Pentru a evita dubla/multipla înregistrare se respectă definiția din Codul fiscal (cu modificările și completările ulterioare) referitoare la activitatea dependentă la funcția de bază, respectiv „orice activitate desfășurată în baza unui contract individual de muncă sau a unui statut special prevăzut de lege, declarată angajatorului ca funcție de bază de către angajat; în cazul în care activitatea se desfășoară pentru mai mulți angajatori, angajatul este obligat să declare fiecăruia locul unde exercită funcția pe care o consideră de bază”. Sunt excluse cadrele militare și personalul asimilat (M.Ap.N., M.A.I., S.R.I., etc.).

Efectivul salariaților din tabelul nr. 13 – secțiunea „Principalii indicatori economico-sociali la nivel național” a fost estimat prin cercetarea statistică lunară asupra câștigurilor salariale, având ca sferă de cuprindere unitățile din „sectorul bugetar” cuprinse exhaustiv în cercetare (excepție făcând unitățile administrației publice locale pentru care datele la nivelul consiliilor locale comunale se culeg pe bază de eșantion reprezentativ la nivel de județ - cca. 820 de unități), respectiv unitățile din sectorul economic, cu 4 salariați și peste (care reprezintă 89,65% din numărul total al salariaților din acest sector).

Obiectivul cercetării statistice lunare asupra câștigurilor salariale îl constituie evaluarea tendințelor pe termen scurt ale câștigurilor salariale medii lunare și orare pe total economie și sectoare de activitate.

Datele sunt **agregate după activitatea omogenă a unităților**; aceasta înseamnă că în activitatea de administrație publică conform CAEN Rev.2 **nu sunt cuprinse** toate activitățile secundare desfășurate în administrația publică centrală și locală, de tipul:

- asistență socială,
- activități culturale, sportive și recreative,
- peisagistică și servicii pentru clădiri,
- agricultură,
- distribuția apei, salubritate, gestionarea deșeurilor, activități de decontaminare,
- construcții,
- transport și depozitare,
- producere și furnizare de energie electrică și termică, gaze, apă caldă și aer condiționat,
- închiriere și sub-inchiriere a bunurilor imobiliare etc.

Informațiile aferente activităților secundare sunt cuprinse, fiecare, la activitățile economice conform CAEN Rev.2 corespunzătoare.

Informațiile referitoare la „**sectorul bugetar**” trebuie utilizate cu atenție, deoarece datele se referă la statisticile din activitățile economice (agregate după activitatea omogenă) conform CAEN Rev.2 de administrație publică, învățământ și sănătate și asistență socială (inclusiv sector privat pentru învățământ - cca. 3,5%, respectiv sănătate și asistență socială - cca. 9,5%), exclusiv forțele armate și personalul asimilat (MApN, SRI, MAI etc.).

Aceste statistici nu țin cont de forma de finanțare, scopul lor fiind cel de furnizare de informații pe activități economice conform CAEN Rev.2.

Informațiile corespunzătoare formei de finanțare sunt gestionate de Ministerul Finanțelor Publice, în conformitate cu prevederile OUG nr. 48/2005, cu completările și modificările ulterioare.

Efectivul salariaților din tabelul nr. 7 – secțiunea „Principalii indicatori economico-sociali la nivel de județ” a fost estimat pe baza datelor obținute din cercetarea statistică lunară asupra câștigurilor salariale, care au fost completate cu informațiile existente în Registrul Statistic al Întreprinderilor (REGIS), pentru unitățile cu 1-3 salariați și au fost repartizate pe județe, respectiv pe sectoare de activitate, conform distribuției obținute din cercetarea statistică anuală asupra costului forței de muncă, astfel:

- datele pentru **anul 2018** au fost **estimate** pe baza rezultatelor cercetării statistice lunare asupra câștigurilor salariale, completate cu informațiile existente în Registrul Statistic al Întreprinderilor pentru întreprinderile cu 1-3 salariați și au fost repartizate pe județe și sectoare de activitate conform distribuției obținute din cercetarea statistică anuală asupra costului forței de muncă din anul 2017;
- datele pentru **perioada ianuarie-iunie 2019** au fost **reestimate** pe baza rezultatelor cercetării statistice lunare asupra câștigurilor salariale, completate cu informațiile existente în Registrul Statistic al Întreprinderilor pentru întreprinderile cu 1-3 salariați și au fost repartizate pe județe și sectoare de activitate conform distribuției obținute din cercetarea statistică anuală asupra costului forței de muncă din anul 2018;
- **începând cu luna iulie 2019**, datele au fost **estimate** pe baza rezultatelor cercetării statistice lunare asupra câștigurilor salariale, completate cu informațiile existente în Registrul Statistic al Întreprinderilor pentru întreprinderile cu 1-3 salariați și au fost repartizate pe județe și sectoare de activitate conform distribuției obținute din cercetarea statistică anuală asupra costului forței de muncă din anul 2018.

Diferența dintre numărul total al salariaților calculat prin însumarea efectivelor de salariați ale fiecărui județ din tabelul nr. 7 și efectivul de salariați din tabelul nr. 13 este determinată de includerea în sfera de cuprindere a unităților cu 1-3 salariați.

Câștigul salarial nominal brut cuprinde salariile, respectiv drepturile în bani și în natură cuvenite salariaților pentru munca efectiv prestată (inclusiv pentru timpul lucrat suplimentar) potrivit formei de salarizare aplicată, sporurile și indemnizațiile acordate ca procent din salariu sau în sume fixe, alte adaosuri la salarii potrivit legii, sumele plătite pentru timpul nelucrat (indemnizațiile pentru concediile de odihnă și studii, zile de sărbătoare și alte zile libere, sumele plătite din fondul de salarii pentru concediile medicale), premiile, primele de vacanță și alte sume plătite din fondul de salarii conform actelor normative sau contractelor colective de muncă, sumele plătite din profitul net și alte fonduri (inclusiv biletele de valoare).

Câștigul salarial nominal net se obține prin scăderea din câștigul salarial nominal brut a: impozitului, contribuției salariaților pentru asigurările sociale de sănătate, contribuției individuale de asigurări sociale de stat și a contribuției salariaților la bugetul asigurărilor pentru șomaj.

Începând cu anul 2018, **câștigul salarial nominal net** se obține prin scăderea din câștigul salarial nominal brut a: impozitului, contribuției de asigurări sociale datorată de salariați și a contribuției de asigurări sociale de sănătate datorată de salariați.

Câștigul salarial mediu lunar reprezintă raportul dintre sumele plătite salariaților de către operatorii economici în luna de referință, indiferent pentru ce perioadă se cuvin, și numărul mediu de salariați.

Numărul mediu al salariaților reprezintă o medie aritmetică simplă calculată pe baza efectivelor zilnice ale salariaților din luna respectivă. Salariații care nu sunt angajați cu normă întreagă se includ în numărul mediu proporțional cu timpul de lucru prevăzut în contractul de muncă. În efectivul de salariați luat în calcul se includ numai persoanele care au fost plătite pentru luna respectivă. Nu se iau în considerare: salariații aflați în concediu fără plată, în grevă, detașați la lucru în străinătate și cei al căror contract de muncă/raport de serviciu a fost suspendat.

Câștigul salarial mediu brut/net diseminat lunar nu cuprinde sumele compensatorii, sumele plătite retroactiv ca urmare a câștigării în instanță a drepturilor bănești aferente anilor anteriori.

Conform prevederilor legislației naționale în vigoare (OUG nr. 79/2017 cu modificările și completările ulterioare), contribuțiile de asigurări sociale, respectiv cele de asigurări sociale de sănătate care cădeau în sarcina angajatorului au fost transferate în sarcina salariatului și, începând cu luna ianuarie 2018, sunt **suportate în totalitate de salariat**, fiind reflectate în cuantumul brut al câștigului salarial nominal.

În consecință, indicatorul „**câștig salarial mediu brut lunar**” produs și diseminat începând cu luna de referință ianuarie 2018 nu mai este comparabil cu seriile de date anterioare anului 2018.

Aceste prevederi legale nu influențează comparabilitatea datelor pentru seriile de „câștig salarial mediu net lunar.”

Conform prevederilor legale în vigoare, salariații din domeniul cercetare-dezvoltare și inovare, respectiv din activitatea de creare de programe pentru calculator beneficiază de scutire de impozit.

Pentru perioada 1 ianuarie 2019 - 31 decembrie 2028 inclusiv, conform legislației naționale în vigoare (OUG nr. 114/2018 privind instituirea unor măsuri în domeniul investițiilor publice și a unor măsuri fiscal-bugetare, modificarea și completarea unor acte normative și prorogarea unor termene), salariații din domeniul construcțiilor beneficiază de unele prevederi speciale în ceea ce privește impozitul, contribuția de asigurări sociale și contribuția de asigurări sociale de sănătate.

Șomerii înregistrați reprezintă persoanele înscrise la agențiile teritoriale pentru ocuparea forței de muncă în conformitate cu legislația în vigoare (Legea nr. 76/2002 privind sistemul asigurărilor pentru șomaj și stimularea ocupării forței de muncă).

Rata șomajului reprezintă proporția numărului de șomeri înregistrați la agențiile pentru ocuparea forței de muncă în populația activă civilă. Populația activă civilă se determină prin însumarea populației ocupate civile cu numărul șomerilor înregistrați.

Autorizația de construire constituie actul de autoritate al administrației locale pe baza căruia se asigură aplicarea măsurilor prevăzute de lege referitoare la amplasarea, proiectarea, executarea și funcționarea construcțiilor. Aceasta se eliberează beneficiarului lucrării, în temeiul și cu respectarea documentațiilor de urbanism și amenajare a teritoriului, în vederea începerii lucrărilor de construcții. Lucrarea se referă la autorizațiile de construire eliberate pentru clădiri rezidențiale.

Locuințele terminate sunt locuințele ridicate în cursul perioadei de referință, ale căror elemente, inclusiv fundația, s-au construit pentru prima dată și la care s-au finalizat toate lucrările prevăzute în documentația tehnică și au fost recepționate de beneficiar.

Turism - Sosirea unui turist într-o structură de primire turistică cu funcțiuni de cazare turistică se înregistrează când o persoană este înscrisă în registrul structurii respective, pentru a fi găzduită una sau mai multe nopți. În fiecare structură de primire turistică cu funcțiuni de cazare turistică se consideră o singură sosire pe turist, indiferent de numărul de înnoptări rezultate din șederea sa neîntreruptă.

Înnoptarea reprezintă intervalul de 24 de ore, începând cu ora hotelieră, pentru care o persoană este înregistrată în evidența structurii de cazare turistică și beneficiază de găzduire în contul tarifului aferent spațiului ocupat, chiar dacă durata de ședere efectivă este inferioară intervalului menționat. Sunt avute în vedere și înnoptările aferente paturilor instalate suplimentar (plătite de turiști).

Indicele de utilizare netă a locurilor de cazare turistică exprimă relația între capacitatea de cazare în funcțiune și utilizarea efectivă a acesteia de către turiști, într-o perioadă determinată. Rezultă din calcul prin împărțirea numărului total de înnoptări realizate, la capacitatea de cazare turistică în funcțiune, din perioada respectivă.

Sursa datelor pentru sosirile și înnoptările în structurile de primire turistică cu funcțiuni de cazare turistică o reprezintă chestionare statistice Turism 1A completate de toate persoanele juridice și fizice care au în proprietate sau administrează în locație de gestiune astfel de structuri. Lista structurilor de primire turistică cu funcțiuni de cazare turistică, care trebuie să completeze chestionarul statistic este actualizată periodic, cu informații privind structurile nou clasificate sau reclasificate, de Autoritatea Națională pentru Turism.

Din anul 2010, cercetarea statistică referitoare la "Frecventarea structurilor de primire turistică cu funcțiuni de cazare" se adresează structurilor de primire turistică cu o capacitate de minim 10 locuri pat care funcționează în luna de referință – circa 4000 operatori economici.

**PRINCIPALII INDICATORI
ECONOMICO-SOCIALI
LA NIVEL REGIONAL**

I. INDUSTRIE

1. INDICIILOR PRODUCȚIEI INDUSTRIALE

serie brută

%

	luna corespunzătoare din anul precedent = 100													1.1-30.IX.2019 față de 1.1-30.IX.2018 ¹⁾
	2018				2019									
	sep.	oct.	nov.	dec.	ian.	feb.	mar.	apr.	mai	iun.	iul.	aug.	sep. ¹⁾	
Regiunea Nord-Vest	99,2	103,2	102,7	101,4	99,0	105,4	102,7	105,5	105,1	97,9	104,1	101,7	105,1	103,7
Bihor	96,5	92,8	105,3	88,4	95,0	109,7	102,6	111,9	111,4	101,4	103,8	119,4	109,4	107,2
Bistrița-Năsăud	91,3	97,8	87,9	96,9	97,5	101,1	99,4	100,6	95,9	88,5	94,5	91,3	99,6	96,5
Cluj	98,1	105,4	104,1	111,0	100,4	110,4	107,9	109,0	107,2	96,7	112,0	100,3	109,4	108,0
Maramureș	105,1	115,8	107,4	110,9	101,5	93,8	101,6	103,5	103,6	89,7	97,1	94,2	94,7	97,7
Satu Mare	102,1	100,4	100,9	100,6	100,5	100,9	100,7	100,4	100,6	100,8	100,2	100,3	100,4	100,5
Sălaj	106,5	111,0	107,8	89,9	98,7	109,3	93,6	94,6	103,6	116,0	107,0	94,2	111,3	104,6

¹⁾ Date provizorii.

Notă: Sursa datelor o constituie capitolul PROD din Cercetarea statistică lunară privind indicatorii pe termen scurt în industrie (IND TS). Indicii producției industriale (IPI) caracterizează evoluția producției industriale totale la nivel de județ, în timp ce IPI, calculat la nivel național, caracterizează evoluția valorii adăugate brute la costul factorilor, realizată în activitatea industrială. IPI regional se calculează pe baza IPI determinat la nivelul județelor componente ale regiunii și a datelor disponibile privind ponderea fiecărui județ în cifra de afaceri din industria regiunii, (Ancheta Structurală – 2017).

Pentru a evidenția schimbările din structura economiei, începând cu publicarea datelor pentru luna de referință ianuarie 2018, anul de bază utilizat în calculul indicilor, pentru toți indicatorii pe termen scurt a fost modificat din 2010 în 2015. Schimbarea anului de bază presupune și actualizarea sistemului de ponderare, pentru a reflecta modificările structurale intervenite în activitățile din economia județului. Aceste modificări au determinat recalcularea și revizuirea corespunzătoare a seriilor de date publicate anterior.

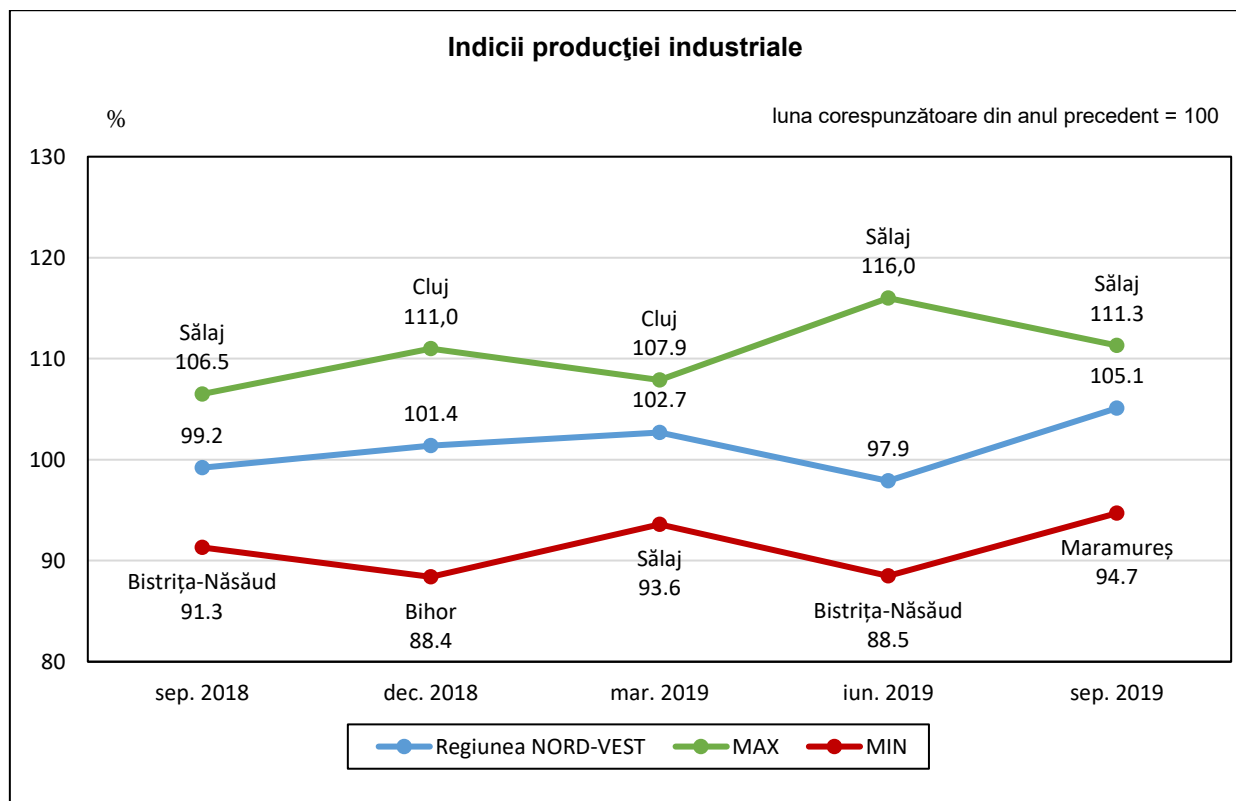

2. INDICII VALORICI AI CIFREI DE AFACERI DIN INDUSTRIE PE TOTAL (PIAȚA INTERNĂ ȘI PIAȚA EXTERNĂ)

%

	luna corespunzătoare din anul precedent = 100													1.1-30.IX.2019 față de 1.1-30.IX.2018 ¹⁾
	2018				2019									
	sep.	oct.	nov.	dec.	ian.	feb.	mar.	apr.	mai	iun.	iul.	aug.	sep. ¹⁾	
Regiunea Nord-Vest	103,4	106,1	106,4	101,9	102,2	106,9	104,2	103,6	103,8	98,5	107,4	102,5	106,4	103,1
Bihor	115,6	109,3	112,0	109,6	101,9	101,5	112,5	110,3	110,6	99,9	103,2	111,0	105,3	106,2
Bistrița-Năsăud	90,9	95,4	92,7	82,0	93,2	101,0	92,9	101,1	95,1	82,5	95,0	93,4	100,1	94,6
Cluj	103,0	114,1	107,0	109,4	107,4	117,6	108,1	112,1	103,2	99,5	111,3	105,5	110,9	106,0
Maramureș	98,0	102,6	103,8	94,6	101,4	101,8	99,5	93,3	108,3	100,5	108,3	98,4	106,5	102,0
Satu Mare	103,5	102,3	103,4	103,1	102,4	103,8	103,0	102,6	103,7	104,2	103,4	103,5	103,7	103,3
Sălaj	101,8	97,4	98,6	95,9	98,5	102,1	95,9	79,3	93,5	101,0	123,7	89,7	104,2	98,1

¹⁾ Date provizorii.

Notă: Sursa datelor o constituie capitolul CA din Cercetarea statistică lunară privind indicatorii pe termen scurt în industrie (IND TS). Indicele valoric al cifrei de afaceri din industrie este calculat pe baza unei cercetări statistice selective care cuprinde toate întreprinderile cu peste 50 de salariați și un eșantion de întreprinderi cu 4-49 salariați. Conform recomandărilor europene indicii valorici ai cifrei de afaceri din industrie sunt calculați ca indici nedeinflați. Raportarea cifrei de afaceri pe județe se face după sediul central al întreprinderii furnizoare de date. ICA regional se calculează pe baza ICA determinat la nivelul județelor componente ale regiunii și a datelor disponibile privind ponderea fiecărui județ în cifra de afaceri din industria regiunii, (Ancheta Structurală – 2017).

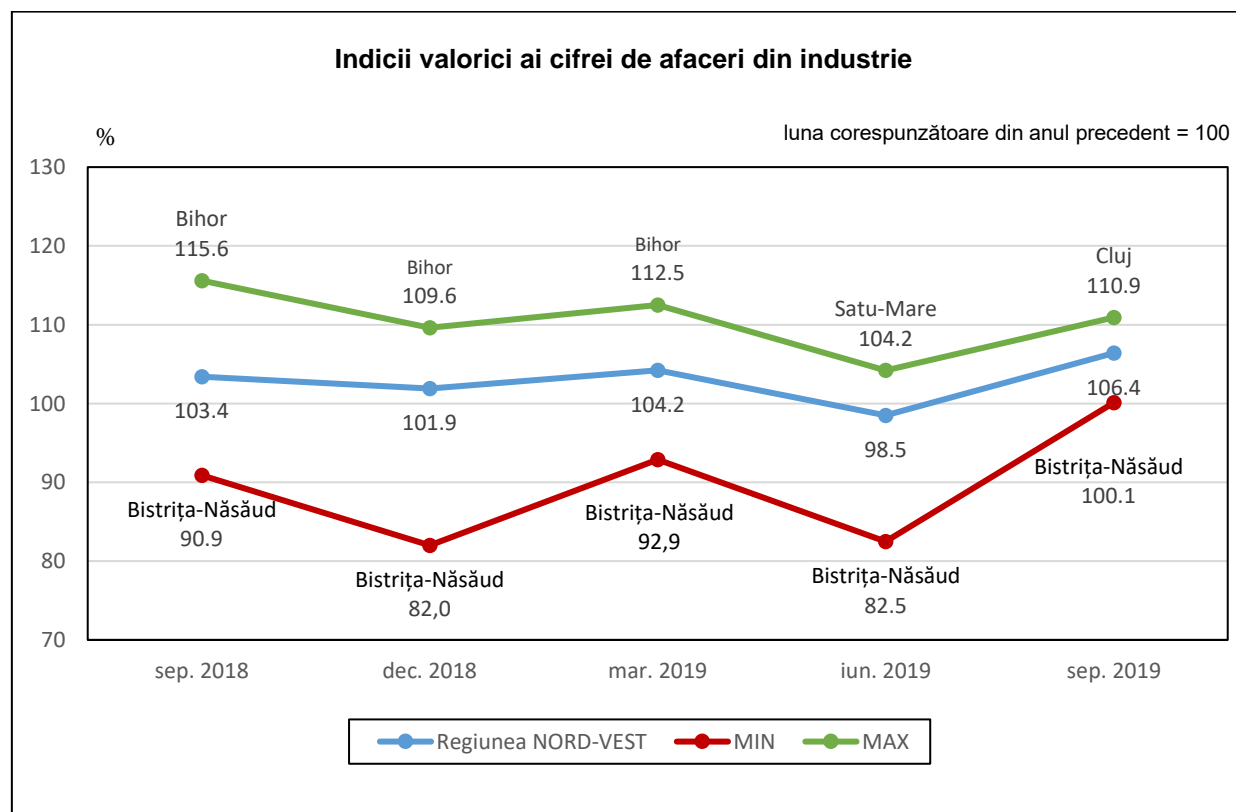

II. COMERȚ INTERNAȚIONAL

3. COMERȚUL INTERNAȚIONAL CU BUNURI

mii euro

	2018 ¹⁾						2019							
	iul.	aug.	sep.	oct.	nov.	dec.	ian. ²⁾	feb. ²⁾	mar. ²⁾	apr. ²⁾	mai ²⁾	iun. ²⁾	iul. ³⁾	1.I-31.VII ³⁾
Total exporturi FOB-Regiunea Nord-Vest	640660	551924	636589	679120	679450	496759	614053	642232	652844	584858	685526	598112	648317	4425943
Bihor	161314	144710	167501	172706	172059	128982	153978	163697	180179	150506	179871	167445	179235	1174910
Bistrița-Năsăud	71244	56681	65030	73967	68497	48070	63423	60350	60120	59332	62158	48838	57556	411778
Cluj	144597	142325	152827	163574	166296	124805	147979	153244	160786	137362	158033	141091	150364	1048859
Maramureș	121720	110997	117372	127235	127505	86715	114623	116095	121084	109041	126794	111738	124781	824157
Satu Mare	81758	66072	81712	88270	89267	61466	83953	87821	87284	76192	89299	78129	79795	582473
Sălaj	60027	31139	52147	53368	55826	46721	50097	61025	43391	52425	69371	50871	56586	383766
Total importuri CIF-Regiunea Nord-Vest	698788	609708	656339	774159	687236	541220	614640	622557	663563	628574	717966	612605	711895	4571803
Bihor	170791	139006	151121	191536	165825	132287	159363	159297	167187	162650	182272	156730	187519	1175018
Bistrița-Năsăud	64779	47656	59834	72216	61325	45692	56767	51116	54908	45131	55262	48114	50442	361741
Cluj	243717	231395	241416	276451	245242	209151	206419	213990	232423	229395	261183	223082	255476	1621969
Maramureș	89743	81159	75849	93719	94441	64717	75119	82508	83908	80555	86651	79600	95068	583409
Satu Mare	101231	81687	96697	104940	87369	63568	82023	86693	94459	81924	98304	75370	92059	610833
Sălaj	28527	28805	31422	35297	33034	25805	34949	28953	30678	28919	34294	29709	31331	218833
Sold FOB/CIF-Regiunea Nord-Vest	-58128	-57784	-19750	-95039	-7786	-44461	-587	19675	-10719	-43716	-32440	-14493	-63578	-145860
Bihor	-9477	5704	16380	-18830	6234	-3305	-5385	4400	12992	-12144	-2401	10715	-8284	-108
Bistrița-Năsăud	6465	9025	5196	1751	7172	2378	6656	9234	5212	14201	6896	724	7114	50037
Cluj	-99120	-89070	-88589	-112877	-78946	-84346	-58440	-60746	-71637	-92033	-103150	-81991	-105112	-573110
Maramureș	31977	29838	41523	33516	33064	21998	39504	33587	37176	28486	40143	32138	29713	240748
Satu Mare	-19473	-15615	-14985	-16670	1898	-2102	1930	1128	-7175	-5732	-9005	2759	-12264	-28360
Sălaj	31500	2334	20725	18071	22792	20916	15148	32072	12713	23506	35077	21162	25255	164933

1) Date semidefinite; 2) Date revizuite; 3) Date provizorii

Structura pe județe a comerțului internațional al Regiunii Nord-Vest

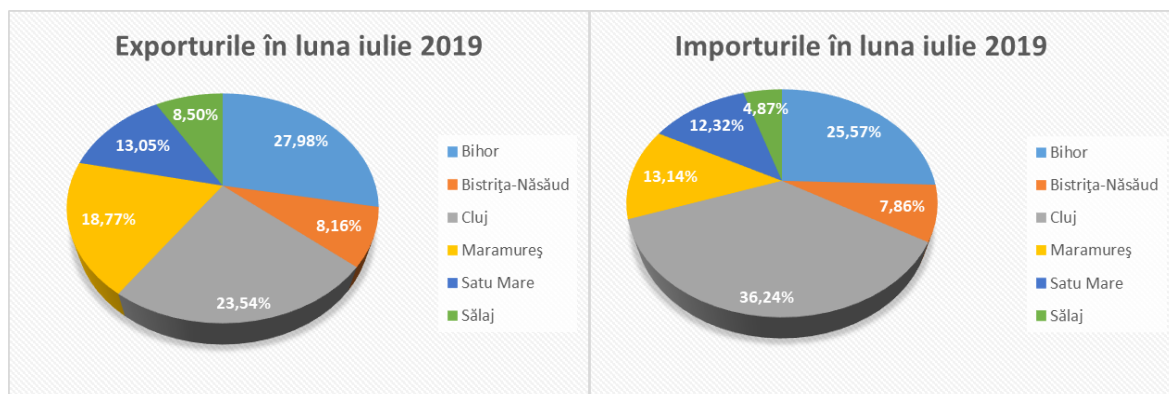

III. TURISM

4. SOSIRI ÎN PRINCIPALELE STRUCTURI DE PRIMIRE TURISTICĂ CU FUNCȚIUNI DE CAZARE TURISTICĂ, PE TIPURI DE STRUCTURI DE PRIMIRE TURISTICĂ

număr

Tipuri de structuri de primire turistică	2018				2019								
	sep.	oct.	nov.	dec.	ian.	feb.	mar.	apr.	mai	iun.	iul.	aug.	sep.
Regiunea Nord-Vest - Total	167216	156882	134365	109300	100081	104195	113523	130601	163851	167098	188627	217887	168996
Bihor	54483	50335	43875	32428	31419	32536	33750	39327	51518	51590	57286	71380	52538
Bistrița-Năsăud	12452	9141	7742	6163	5351	5630	6149	7365	10939	12161	14541	16776	11582
Cluj	64856	63416	54539	40620	34481	38344	45643	55011	66134	62996	71018	72645	63139
Maramureș	22175	20764	16610	19170	18122	16730	15849	17308	22314	26968	30197	40562	27401
Satu Mare	9298	9435	8566	8594	8798	8403	9112	8906	9134	8901	10847	10866	9823
Sălaj	3952	3791	3033	2325	1910	2552	3020	2684	3812	4482	4738	5658	4513
din care:													
Regiunea Nord-Vest – Hoteluri	110455	105593	91915	71886	65165	67937	76057	87685	115295	111605	118277	137723	114341
Bihor	37435	36174	32625	24303	21702	22733	24233	28047	39806	37908	41051	49359	38690
Bistrița-Năsăud	9228	6328	5115	3877	3576	3642	4264	5242	7483	8348	9202	10617	7857
Cluj	43258	42705	36825	27243	22326	26021	31262	37593	46278	42457	44901	45979	42846
Maramureș	13945	13790	11095	11134	12376	10319	10726	11326	14852	16142	16179	23391	17614
Satu Mare	4300	4514	4641	4145	4218	3977	4192	3968	4478	4274	4403	5671	4960
Sălaj	2289	2082	1614	1184	967	1245	1380	1509	2398	2476	2541	2706	2374
Regiunea Nord-Vest – Pensiuni turistice	16666	16183	13675	11736	10652	11780	12646	14155	16307	16401	19399	23150	15961
Bihor	2236	1971	1523	1250	1677	1503	1498	1969	1985	1740	2266	3488	1954
Bistrița-Năsăud	1053	923	814	775	770	684	612	729	1285	1274	1457	1645	1074
Cluj	9310	9251	8004	5875	5589	6015	7177	8455	9246	8601	10817	11447	8390
Maramureș	2702	2606	2206	2834	1770	2415	1930	2081	2699	3667	3582	4703	2928
Satu Mare	600	536	443	416	329	315	321	344	362	411	446	420	421
Sălaj	765	896	685	586	517	848	1108	577	730	708	831	1447	1194
Regiunea Nord-Vest – Pensiuni agroturistice	25600	21395	17562	16137	14576	14393	14150	15729	18490	23581	31584	36796	24181
Bihor	9983	7315	5984	3946	5209	4696	4632	5551	5831	7069	8513	12148	7199
Bistrița-Năsăud	1788	1572	1291	1284	707	942	1006	1089	1465	1787	2879	3463	2221
Cluj	8199	7372	6493	5314	4316	4309	4415	4730	6470	7325	9943	9659	7638
Maramureș	4218	3331	2663	4110	2924	3030	2476	2943	3364	5652	7917	9504	5396
Satu Mare	895	1326	652	1070	1124	1116	1304	1055	972	1035	1535	1256	1233
Sălaj	517	479	479	413	296	300	317	361	388	713	797	766	494

Structura sosirilor pe județe și pe principalele categorii de unități turistice în luna septembrie 2019

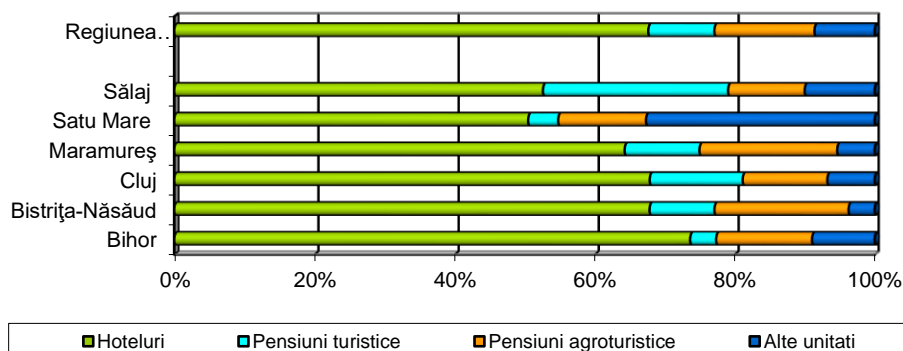

5. ÎNNOPTĂRI ÎN PRINCIPALELE STRUCTURI DE PRIMIRE TURISTICĂ CU FUNCȚIUNI DE CAZARE TURISTICĂ, PE TIPURI DE STRUCTURI DE PRIMIRE TURISTICĂ

număr

Tipuri de structuri de primire turistică	2018				2019								
	sep.	oct.	nov.	dec.	ian.	feb.	mar.	apr.	mai	iun.	iul.	aug.	sep.
Regiunea Nord-Vest - Total	376681	350157	299659	227164	194620	200578	213235	256352	322821	375554	448529	496389	387846
Bihor	175031	160017	138508	87741	72812	73014	72730	97236	126614	159368	195149	218592	170842
Bistrița-Năsăud	24046	14154	12544	10225	8483	8893	10026	11765	16631	22411	31742	35854	25008
Cluj	116018	117236	100954	74392	65478	72038	85206	98210	120772	124284	137746	134656	117045
Maramureș	39867	38180	29636	39206	33590	31790	27456	32197	38467	47611	58279	78569	52338
Satu Mare	12537	11669	10844	10323	11018	10618	11786	10711	12088	11919	14533	15551	12881
Sălaj	9182	8901	7173	5277	3239	4225	6031	6233	8249	9961	11080	13167	9732
din care:													
Regiunea Nord-Vest – Hoteluri	275162	259109	224721	154697	140446	134717	149631	180707	234130	270320	309808	335325	282373
Bihor	143813	134950	118868	70671	54057	53591	55824	76274	102346	130769	155754	167157	141335
Bistrița-Năsăud	18064	9313	8286	6003	5360	5495	6511	7694	10467	15495	20495	23209	17816
Cluj	77742	79263	67974	49061	42904	49606	60199	67482	85006	85064	89319	87833	78878
Maramureș	23539	23808	18589	20228	20954	18373	17440	19619	23660	26623	30387	41441	31160
Satu Mare	6305	5875	6178	5257	5525	5375	6113	5202	6556	6306	7254	8994	7035
Sălaj	5699	5900	4826	3477	1646	2277	3544	4436	6095	6063	6599	6691	6149
Regiunea Nord-Vest – Pensuni turistice	29839	28281	23828	21892	19509	21112	20941	22713	27669	28284	35086	39584	28851
Bihor	4197	3884	2916	3454	4220	3629	3132	3434	3805	3399	5003	6276	3568
Bistrița-Năsăud	1468	1329	934	1201	892	961	853	1186	1711	1684	2307	2640	1766
Cluj	15931	16101	14515	9818	9606	10221	11580	13081	15695	14619	18389	18334	15018
Maramureș	5823	4785	3956	6072	3598	4675	3273	3745	4994	6911	7213	9490	6091
Satu Mare	701	599	496	466	385	390	371	404	412	485	510	475	504
Sălaj	1719	1583	1011	881	808	1236	1732	863	1052	1186	1664	2369	1904
Regiunea Nord-Vest – Pensuni agroturistice	46741	39040	32273	33493	28539	26955	24944	31314	36774	48642	65760	76524	50490
Bihor	18267	13245	10330	8257	9405	8254	8008	10731	12601	15134	20599	26936	16733
Bistrița-Năsăud	3701	2929	2537	2560	1773	2008	2262	2381	3480	3404	6197	6821	4756
Cluj	15311	14203	12358	11223	9032	8453	8483	10269	12674	16519	20077	17786	15193
Maramureș	7449	6406	5273	9519	6447	6467	4326	6224	6323	10993	15736	21985	11687
Satu Mare	1006	1430	798	1188	1239	1240	1358	1116	1043	1099	1571	1379	1298
Sălaj	1007	827	977	746	643	533	507	593	653	1493	1580	1617	823

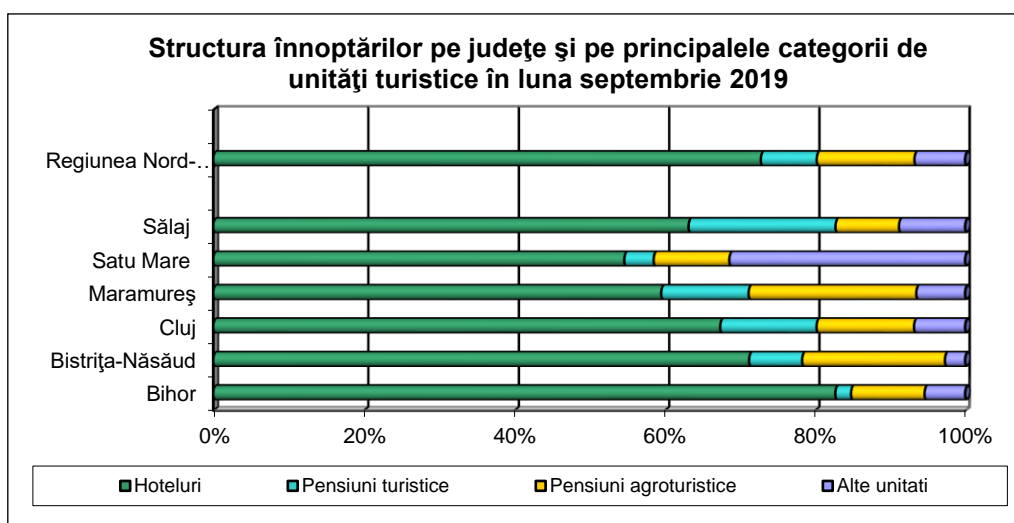

6. SEJURUL MEDIU ÎN PRINCIPALELE STRUCTURI DE PRIMIRE TURISTICĂ CU FUNCȚIUNI DE CAZARE TURISTICĂ, PE TIPURI DE STRUCTURI DE PRIMIRE TURISTICĂ

zile

Tipuri de structuri de primire turistică	2018				2019								
	sep.	oct.	nov.	dec.	ian.	feb.	mar.	apr.	mai	iun.	iul.	aug.	sep.
Regiunea Nord-Vest - Total	2,3	2,2	2,2	2,1	1,9	1,9	1,9	2,0	2,0	2,2	2,4	2,3	2,3
Bihor	3,2	3,2	3,2	2,7	2,3	2,2	2,2	2,5	2,5	3,1	3,4	3,1	3,3
Bistrița-Năsăud	1,9	1,5	1,6	1,7	1,6	1,6	1,6	1,6	1,5	1,8	2,2	2,1	2,2
Cluj	1,8	1,8	1,9	1,8	1,9	1,9	1,9	1,8	1,8	2,0	1,9	1,9	1,9
Maramureș	1,8	1,8	1,8	2,0	1,9	1,9	1,7	1,9	1,7	1,8	1,9	1,9	1,9
Satu Mare	1,3	1,2	1,3	1,2	1,3	1,3	1,3	1,2	1,3	1,3	1,3	1,4	1,3
Sălaj	2,3	2,3	2,4	2,3	1,7	1,7	2,0	2,3	2,2	2,2	2,3	2,3	2,2
din care:													
Regiunea Nord-Vest – Hoteluri	2,5	2,5	2,4	2,2	2,2	2,0	2,0	2,1	2,0	2,4	2,6	2,4	2,5
Bihor	3,8	3,7	3,6	2,9	2,5	2,4	2,3	2,7	2,6	3,4	3,8	3,4	3,7
Bistrița-Năsăud	2,0	1,5	1,6	1,5	1,5	1,5	1,5	1,5	1,4	1,9	2,2	2,2	2,3
Cluj	1,8	1,9	1,8	1,8	1,9	1,9	1,9	1,8	1,8	2,0	2,0	1,9	1,8
Maramureș	1,7	1,7	1,7	1,8	2,5	1,8	1,6	1,7	1,6	1,6	1,9	1,8	1,8
Satu Mare	1,5	1,3	1,3	1,3	1,3	1,4	1,5	1,3	1,5	1,5	1,6	1,6	1,4
Sălaj	2,5	2,8	3,0	2,9	1,7	1,8	2,6	2,9	2,5	2,4	2,6	2,5	2,6
Regiunea Nord-Vest – Pensiuni turistice	1,8	1,7	1,7	1,9	1,8	1,8	1,7	1,6	1,7	1,7	1,8	1,7	1,8
Bihor	1,9	2,0	1,9	2,8	2,5	2,4	2,1	1,7	1,9	2,0	2,2	1,8	1,8
Bistrița-Năsăud	1,4	1,4	1,1	1,5	1,2	1,4	1,4	1,6	1,3	1,3	1,6	1,6	1,6
Cluj	1,7	1,7	1,8	1,7	1,7	1,7	1,6	1,5	1,7	1,7	1,7	1,6	1,8
Maramureș	2,2	1,8	1,8	2,1	2,0	1,9	1,7	1,8	1,9	1,9	2,0	2,0	2,1
Satu Mare	1,2	1,1	1,1	1,1	1,2	1,2	1,2	1,2	1,1	1,2	1,1	1,1	1,2
Sălaj	2,2	1,8	1,5	1,5	1,6	1,5	1,6	1,5	1,4	1,7	2,0	1,6	1,6
Regiunea Nord-Vest – Pensiuni agroturistice	1,8	1,8	1,8	2,1	2,0	1,9	1,8	2,0	2,0	2,1	2,1	2,1	2,1
Bihor	1,8	1,8	1,7	2,1	1,8	1,8	1,7	1,9	2,2	2,1	2,4	2,2	2,3
Bistrița-Năsăud	2,1	1,9	2,0	2,0	2,5	2,1	2,2	2,2	2,4	1,9	2,2	2,0	2,1
Cluj	1,9	1,9	1,9	2,1	2,1	2,0	1,9	2,2	2,0	2,3	2,0	1,8	2,0
Maramureș	1,8	1,9	2,0	2,3	2,2	2,1	1,7	2,1	1,9	1,9	2,0	2,3	2,2
Satu Mare	1,1	1,1	1,2	1,1	1,1	1,1	1,0	1,1	1,1	1,1	1,0	1,1	1,1
Sălaj	1,9	1,7	2,0	1,8	2,2	1,8	1,6	1,6	1,7	2,1	2,0	2,1	1,7

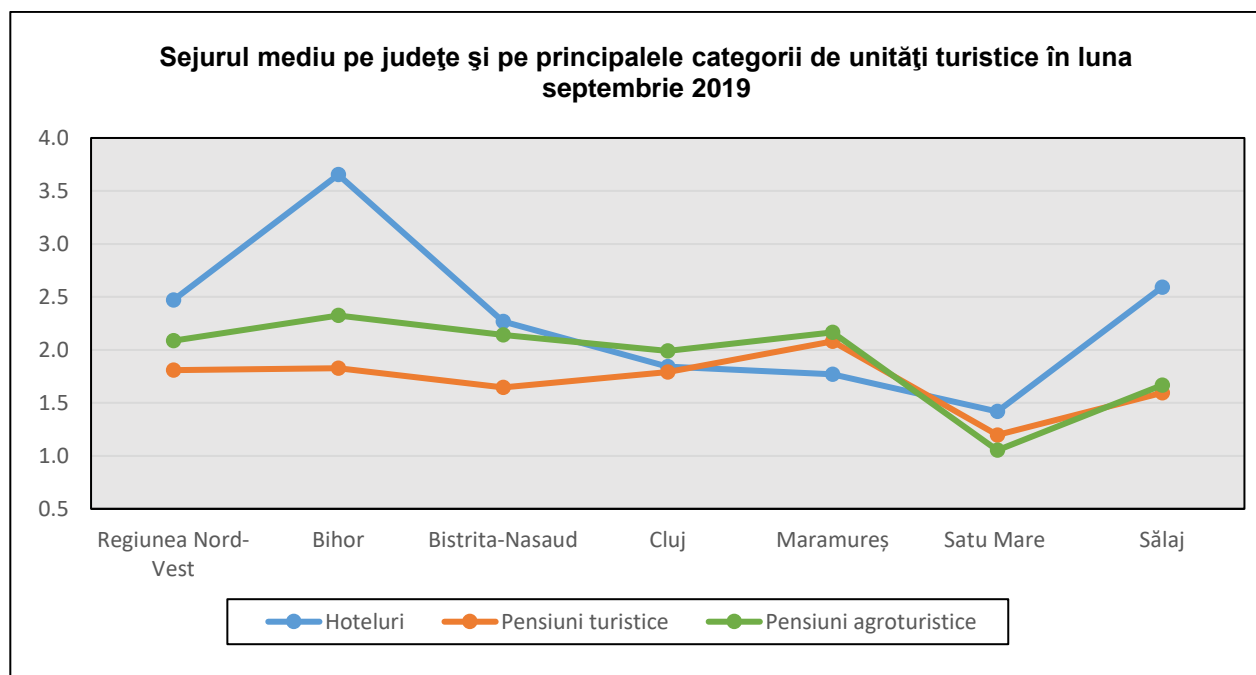

IV. FORȚA DE MUNCĂ

7. EFECTIVUL SALARIAȚILOR - la sfârșitul perioadei

persoane

	2018 ¹⁾				2019 ²⁾								
	sep. ¹⁾	oct. ¹⁾	nov. ¹⁾	dec. ¹⁾	ian. ²⁾	feb. ²⁾	mar. ²⁾	apr. ²⁾	mai ²⁾	iun. ²⁾	iul. ³⁾	aug. ³⁾	sep. ³⁾
Regiunea Nord-Vest - Total	748039	748540	748906	746256	747579	751950	755694	755702	755817	755897	756962	755779	756478
Bihor	176311	176429	176515	175893	176298	177268	178091	178093	178120	178138	178389	178111	178275
Bistrița-Năsăud	71796	71844	71880	71623	70005	70422	70779	70780	70791	70799	70899	70787	70854
Cluj	253881	254050	254172	253282	256202	257781	259147	259150	259189	259216	259577	259176	259413
Maramureș	109778	109852	109906	109515	110275	110929	111490	111491	111508	111520	111678	111502	111606
Satu Mare	84747	84804	84846	84542	83407	83885	84293	84294	84307	84316	84437	84303	84382
Sălaj	51526	51561	51587	51401	51392	51665	51894	51894	51902	51908	51982	51900	51948
Regiunea Nord-Vest - Agricultură, Silvicultură și Pescuit	14504	14515	14521	14469	14648	14732	14803	14803	14808	14808	14829	14806	14820
Bihor	3712	3714	3716	3703	3761	3781	3799	3799	3800	3800	3805	3799	3803
Bistrița-Năsăud	2058	2060	2061	2053	2093	2106	2116	2116	2117	2117	2120	2117	2119
Cluj	2306	2308	2309	2301	2413	2428	2441	2441	2442	2442	2445	2441	2444
Maramureș	1982	1983	1984	1977	2077	2089	2099	2099	2100	2100	2103	2100	2102
Satu Mare	2781	2783	2784	2774	2670	2685	2698	2698	2699	2699	2703	2699	2701
Sălaj	1665	1667	1667	1661	1634	1643	1650	1650	1650	1650	1653	1650	1651
Regiunea Nord-Vest - Industrie și Construcții	302251	302454	302602	301530	294403	296115	297579	297582	297627	297659	298078	297614	297889
Bihor	75886	75936	75973	75706	74647	75058	75406	75407	75418	75426	75532	75415	75484
Bistrița-Năsăud	35307	35331	35348	35222	32463	32656	32822	32822	32827	32831	32877	32825	32857
Cluj	79002	79055	79093	78816	77238	77714	78126	78127	78138	78147	78255	78135	78206
Maramureș	50887	50921	50946	50765	50639	50940	51197	51198	51206	51211	51284	51203	51251
Satu Mare	39751	39778	39798	39655	37857	38074	38259	38259	38265	38269	38324	38264	38299
Sălaj	21418	21433	21444	21366	21559	21673	21769	21769	21773	21775	21806	21772	21792
Regiunea Nord-Vest - Servicii **)	431284	431571	431783	430257	438528	441103	443312	443317	443382	443430	444055	443359	443769
Bihor	96713	96779	96826	96484	97890	98429	98886	98887	98902	98912	99052	98897	98988
Bistrița-Năsăud	34431	34453	34471	34348	35449	35660	35841	35842	35847	35851	35902	35845	35878
Cluj	172573	172687	172770	172165	176551	177639	178580	178582	178609	178627	178877	178600	178763
Maramureș	56909	56948	56976	56773	57559	57900	58194	58194	58202	58209	58291	58199	58253
Satu Mare	42215	42243	42264	42113	42880	43126	43336	43337	43343	43348	43410	43340	43382
Sălaj	28443	28461	28476	28374	28199	28349	28475	28475	28479	28483	28523	28478	28505

Notă: Sectoarele de activitate sunt definite conform clasificării activităților din economia națională CAEN Rev.2.

¹⁾ Date operative

²⁾ Exclusiv forțele armate și personalul asimilat (Ministerul Apărării Naționale, Ministerul Afacerilor Interne, Serviciul Român de Informații etc.); începând cu luna septembrie 2017, inclusiv datele aferente totalității salariaților încadrați la birourile parlamentare din circumscripțiile electorale și plătiți din sume forfetare.

³⁾ Datele pentru anul 2018 au fost estimate pe baza rezultatelor cercetării statistice lunare asupra câștigurilor salariale, completate cu informațiile existente în Registrul Statistic al Întreprinderilor pentru întreprinderile cu 1-3 salariați și au fost repartizate pe județe și sectoare de activitate conform distribuției obținute din cercetarea statistică anuală asupra costului forței de muncă din anul 2017.

⁴⁾ Date reestimate. Datele pentru perioada ianuarie-iunie 2019 au fost reestimate pe baza rezultatelor cercetării statistice lunare asupra câștigurilor salariale, completate cu informațiile existente în Registrul Statistic al Întreprinderilor pentru întreprinderile cu 1-3 salariați și au fost repartizate pe județe și sectoare de activitate conform distribuției obținute din cercetarea statistică anuală asupra costului forței de muncă din anul 2018.

⁵⁾ Începând cu luna iulie 2019, datele au fost estimate pe baza rezultatelor cercetării statistice lunare asupra câștigurilor salariale, completate cu informațiile existente în Registrul Statistic al Întreprinderilor pentru întreprinderile cu 1-3 salariați și au fost repartizate pe județe și sectoare de activitate conform distribuției obținute din cercetarea statistică anuală asupra costului forței de muncă din anul 2018.

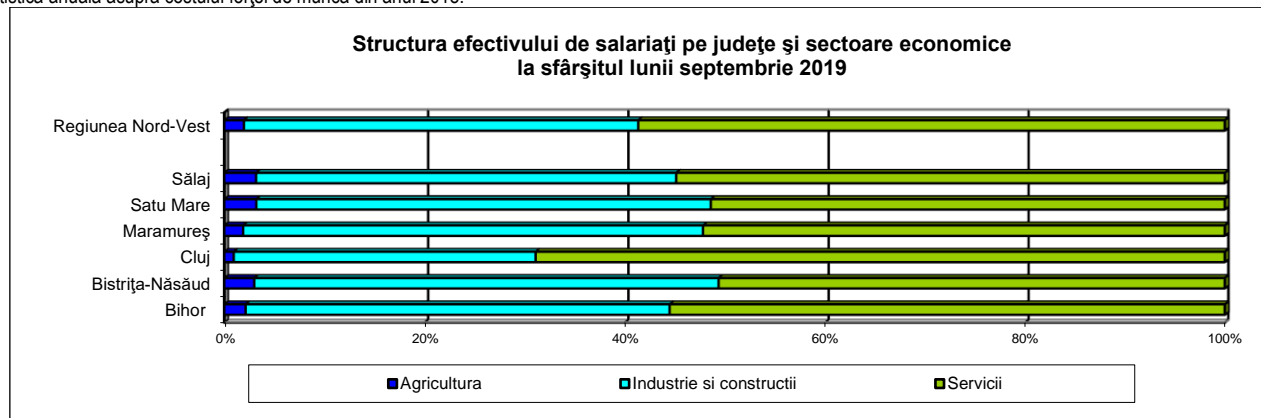

8. CÂȘTIGUL SALARIAL MEDIU BRUT LUNAR

lei/persoană

	2018 ^{*)}				2019 ^{*)}								
	sep.	oct.	nov.	dec.	ian.	feb.	mar.	apr.	mai	iun.	iul.	aug.	sep.
Regiunea Nord-Vest - Total	4152	4224	4287	4380	4413	4415	4611	4568	4665	4627	4629	4557	4615
Bihor	3684	3732	3801	3867	3903	3937	3969	4019	4097	4019	4052	4014	4047
Bistrița-Năsăud	3506	3559	3659	3619	3989	3991	4215	4172	4106	4050	4119	3982	4043
Cluj	5118	5184	5255	5465	5277	5262	5637	5535	5688	5606	5656	5555	5611
Maramureș	3646	3673	3774	3846	3923	3877	3976	3952	4036	4105	3981	3957	4009
Satu Mare	3581	3710	3746	3744	4025	4017	4190	4071	4231	4230	4172	4125	4190
Sălaj	3907	4130	4036	4027	4149	4203	4281	4300	4323	4383	4314	4210	4362
Regiunea Nord-Vest - Agricultură, Silvicultură și Pescuit	3692	3740	4842	4558	3855	3881	3950	4274	4026	4036	4237	4403	4161
Bihor	3675	3735	4640	4829	3374	3402	3330	3424	3334	3451	3635	3482	3562
Bistrița-Năsăud	4213	4241	4884	5264	3648	3569	3742	4096	4012	4041	4255	4062	4120
Cluj	3945	4038	5412	5223	5255	5446	5863	6499	5836	5501	6087	7374	6085
Maramureș	3312	3214	4971	3748	4456	4457	4328	5087	4431	4362	4466	4524	4260
Satu Mare	3562	3737	4744	3860	3488	3396	3523	3653	3604	3834	3858	3970	3855
Sălaj	3405	3351	4457	4288	3069	3134	3029	3150	3130	3127	3194	3116	3122
Regiunea Nord-Vest - Industrie și Construcții	3555	3693	3743	3765	3805	3805	3970	3946	4014	3963	4096	3956	3996
Bihor	3421	3471	3601	3576	3630	3705	3722	3796	3941	3783	3885	3760	3802
Bistrița-Năsăud	3226	3283	3440	3247	3644	3667	4018	3920	3737	3665	3907	3666	3690
Cluj	4113	4341	4358	4547	4295	4256	4482	4482	4519	4620	4757	4542	4587
Maramureș	3209	3239	3343	3422	3515	3391	3502	3450	3542	3523	3556	3549	3553
Satu Mare	3385	3530	3539	3482	3661	3710	3976	3745	4022	3817	3939	3884	3896
Sălaj	3658	4143	3800	3744	3837	3884	4006	4096	3970	3971	4279	4058	4220
Regiunea Nord-Vest - Servicii ^{**)}	4605	4636	4673	4828	4868	4876	5101	5041	5166	5138	5037	5009	5085
Bihor	3916	3968	3958	4092	4141	4146	4199	4225	4265	4234	4206	4241	4264
Bistrița-Năsăud	3793	3841	3837	3941	4373	4368	4465	4451	4515	4469	4345	4323	4423
Cluj	5589	5580	5664	5883	5716	5709	6152	6004	6214	6045	6053	6000	6068
Maramureș	4138	4172	4200	4318	4374	4446	4559	4554	4649	4837	4513	4472	4569
Satu Mare	3798	3908	3914	4034	4426	4370	4446	4431	4484	4680	4425	4374	4501
Sălaj	4098	4156	4175	4201	4410	4476	4542	4509	4632	4740	4422	4393	4555

*) Date operative.

**) Exclusiv forțele armate și personalul asimilat (Ministerul Apărării Naționale, Ministerul Afacerilor Interne, Serviciul Român de Informații etc.); începând cu luna septembrie 2017, inclusiv datele aferente totalității salariaților încadrați la birourile parlamentare din circumscripțiile electorale și plăți din sume forfetare.

Nota 1: Datele lunare privind câștigul salarial mediu brut sunt obținute printr-o cercetare statistică selectivă. Începând cu luna ianuarie 2019, eșantionul cuprinde, pe total țară circa 23.500 unități economico-sociale. Unitățile din „sectorul bugetar” (vezi notele metodologice) sunt cuprinse exhaustiv în cercetare, excepție făcând unitățile administrației publice locale pentru care datele la nivelul consiliilor locale comunale se culeg pe bază de eșantion nereprezentativ la nivel de județ (cca. 820 de unități). Pentru sectorul economic, au fost incluse în cercetare unitățile cu 4 salariați și peste, care reprezintă 89,65% din numărul total al salariaților din acest sector.

Nota 2: Sectoarele de activitate sunt definite conform clasificării activităților din economia națională CAEN Rev.2. Informațiile privind câștigurile salariale pentru anumite activități economice conform CAEN Rev.2 din cadrul industriei și serviciilor (ex. extracția petrolului brut și a gazelor naturale, producția și furnizarea de energie electrică și termică, gaze, apă caldă și aer condiționat, poșta și de curier, intermediari financiare), în cea mai mare parte, sunt repartizate pe județe după sediul central al întreprinderii furnizoare de date.

Nota 3: Conform prevederilor legislației naționale în vigoare (OUG nr. 79/2017 cu modificările și completările ulterioare), contribuțiile de asigurări sociale, respectiv cele de asigurări sociale de sănătate care cădeau în sarcina angajatorului au fost transferate în sarcina salariatului și, începând cu luna ianuarie 2018, sunt suportate în totalitate de salariat, fiind reflectate în cuantumul brut al câștigului salarial nominal. În consecință, indicatorul „câștig salarial mediu brut lunar” produs și diseminat începând cu luna de referință ianuarie 2018 nu mai este comparabil cu seriile de date anterioare anului 2018.

Nota 4: Câștigul salarial mediu net la nivel regional se calculează pe baza câștigului salarial mediu net determinat la nivelul județelor componente ale regiunii și a numărului mediu al salariaților din aceste județe estimate în funcție de rezultatele cercetării statistice anuale asupra costului forței de muncă în anul 2018.

9. CÂȘTIGUL SALARIAL MEDIU NET LUNAR

lei/persoană

	2018 ^{*)}				2019 ^{*)}								
	sep.	oct.	nov.	dec.	ian.	feb.	mar.	apr.	mai	iun.	iul.	aug.	sep.
Regiunea Nord-Vest - Total	2504	2548	2581	2635	2695	2706	2830	2808	2868	2861	2853	2807	2844
Bihor	2203	2230	2267	2306	2368	2396	2416	2455	2502	2458	2482	2453	2482
Bistrița-Năsăud	2111	2147	2203	2180	2427	2447	2586	2567	2522	2496	2546	2462	2501
Cluj	3105	3144	3181	3303	3236	3240	3478	3414	3508	3471	3498	3440	3470
Maramureș	2188	2203	2260	2303	2401	2378	2443	2433	2488	2563	2460	2441	2470
Satu Mare	2157	2237	2256	2254	2445	2440	2553	2487	2586	2611	2548	2514	2558
Sălaj	2371	2504	2449	2439	2546	2592	2636	2655	2678	2741	2664	2599	2692
Regiunea Nord-Vest - Agricultură, Silvicultură și Pescuit	2218	2251	2896	2727	2305	2326	2355	2555	2417	2425	2542	2633	2494
Bihor	2188	2229	2764	2893	2006	2027	1976	2049	1992	2079	2175	2090	2139
Bistrița-Năsăud	2534	2558	2926	3139	2206	2152	2250	2472	2410	2428	2562	2436	2470
Cluj	2363	2423	3222	3103	3153	3292	3493	3862	3520	3314	3647	4388	3655
Maramureș	1971	1916	2936	2219	2614	2613	2544	3000	2620	2583	2639	2670	2518
Satu Mare	2145	2255	2837	2314	2095	2036	2105	2188	2172	2295	2313	2375	2298
Sălaj	2108	2074	2749	2618	1861	1915	1850	1925	1912	1913	1982	1919	1914
Regiunea Nord-Vest - Industrie și Construcții	2152	2238	2262	2275	2407	2423	2533	2528	2571	2540	2630	2545	2573
Bihor	2059	2089	2160	2146	2284	2333	2350	2410	2507	2403	2476	2399	2435
Bistrița-Năsăud	1959	2002	2089	1977	2282	2329	2550	2502	2383	2357	2509	2367	2385
Cluj	2484	2628	2627	2737	2744	2749	2902	2909	2930	2994	3100	2969	2998
Maramureș	1948	1967	2024	2068	2225	2155	2236	2204	2261	2252	2277	2269	2272
Satu Mare	2058	2151	2155	2121	2273	2305	2480	2354	2526	2390	2462	2426	2444
Sălaj	2235	2525	2322	2294	2477	2546	2613	2678	2592	2603	2782	2650	2744
Regiunea Nord-Vest - Servicii ^{**)}	2771	2787	2807	2897	2916	2925	3062	3027	3103	3114	3030	3010	3056
Bihor	2329	2357	2349	2427	2454	2468	2495	2515	2531	2524	2507	2517	2540
Bistrița-Năsăud	2265	2291	2291	2352	2594	2592	2647	2643	2680	2651	2585	2569	2629
Cluj	3396	3386	3434	3561	3456	3459	3735	3639	3767	3683	3674	3646	3681
Maramureș	2458	2476	2493	2565	2596	2640	2699	2706	2771	2957	2690	2657	2716
Satu Mare	2266	2331	2333	2402	2638	2601	2652	2641	2672	2857	2647	2610	2686
Sălaj	2474	2509	2520	2527	2632	2665	2705	2691	2785	2889	2643	2623	2721

*) Date operative.

**) Exclusiv forțele armate și personalul asimilat (Ministerul Apărării Naționale, Ministerul Afacerilor Interne, Serviciul Român de Informații etc.); începând cu luna septembrie 2017, inclusiv datele aferente totalității salariaților încadrați la birourile parlamentare din circumscripțiile electorale și plătiți din sume forfetare.

Vezi **Notele 1-2** de la tab. 8

Nota 3: Prevederile legale în vigoare (OUG nr. 79/2017 cu modificările și completările ulterioare) referitoare la contribuțiile de asigurări sociale, respectiv cele de asigurări sociale de sănătate care cădeau în sarcina angajatorului, transferate în sarcina salariatului începând cu luna ianuarie 2018, nu influențează comparabilitatea datelor pentru seriile de „câștig salarial mediu net lunar.”

Nota 4: Conform prevederilor legale în vigoare, salariații din domeniul cercetare-dezvoltare și inovare, respectiv din activitatea de creare de programe pentru calculator beneficiază de scutire de impozit.

Pentru perioada 1 ianuarie 2019 - 31 decembrie 2028 inclusiv, conform legislației naționale în vigoare (OUG nr. 114/2018 privind instituirea unor măsuri în domeniul investițiilor publice și a unor măsuri fiscal-bugetare, modificarea și completarea unor acte normative și prorogarea unor termene), salariații din domeniul construcțiilor beneficiază de unele prevederi speciale în ceea ce privește impozitul, contribuția de asigurări sociale și contribuția de asigurări sociale de sănătate.

Nota 5: Câștigul salarial mediu net la nivel regional se calculează pe baza câștigului salarial mediu net determinat la nivelul județelor componente ale regiunii și a numărului mediu al salariaților din aceste județe.

CÂȘTIGUL SALARIAL MEDIU BRUT

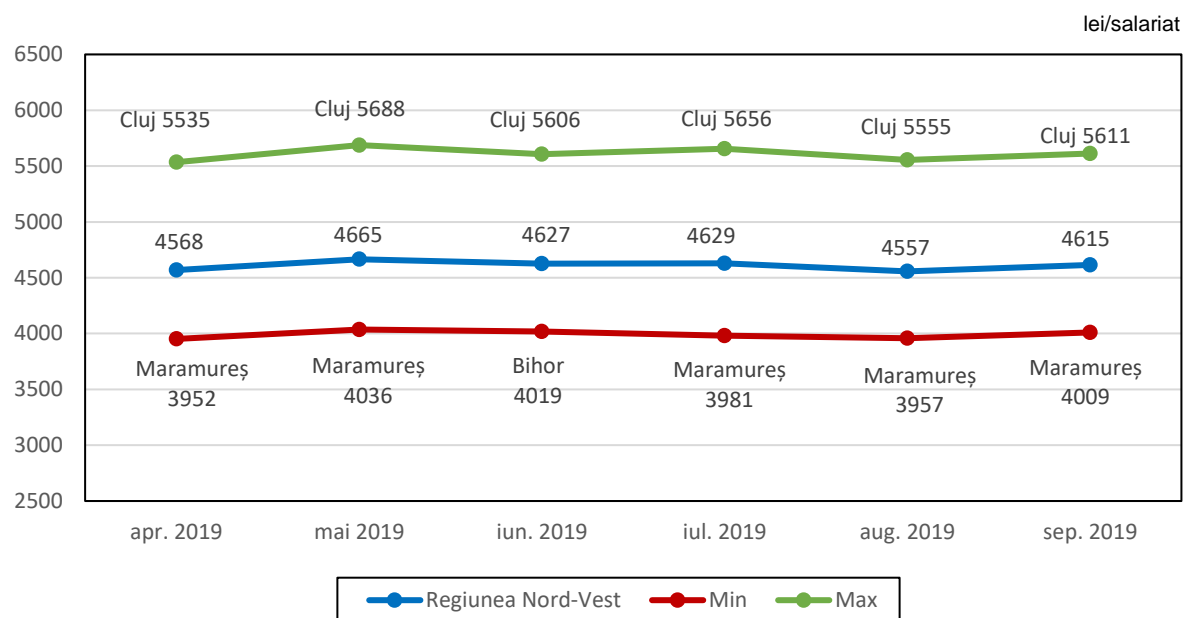

CÂȘTIGUL SALARIAL MEDIU NET

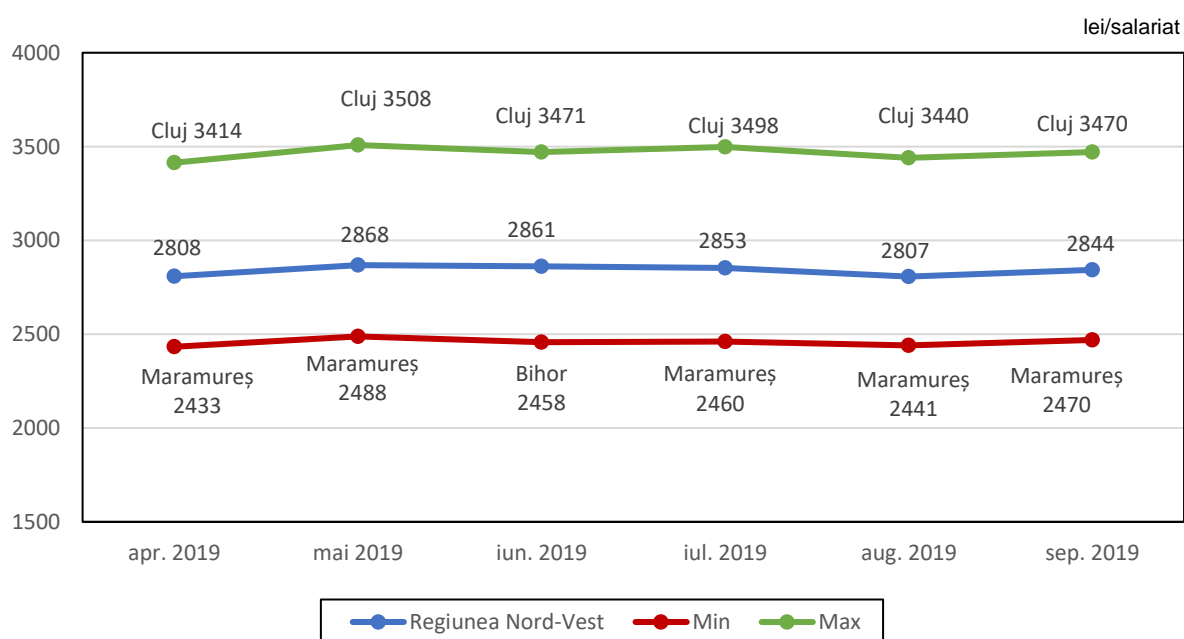

10. NUMĂRUL ȘOMERILOR ÎNREGISTRAȚI - la sfârșitul perioadei

persoane

	2018				2019								
	sep.	oct.	nov.	dec.	ian.	feb.	mar.	apr.	mai	iun.	iul.	aug.	sep.
Regiunea Nord-Vest	27734	27717	27744	27652	27563	27048	26493	25151	25084	25007	25531	25867	24840
Femei	13157	13251	13404	13184	13010	12746	12554	11966	12006	12210	12568	12886	12408
Bărbați	14577	14466	14340	14468	14553	14302	13939	13185	13078	12797	12963	12981	12432
Bihor	4213	4367	4346	4074	3589	3227	3077	3095	3316	3348	3456	3601	3441
Femei	2125	2188	2201	2061	1848	1667	1599	1589	1748	1745	1794	1900	1822
Bărbați	2088	2179	2145	2013	1741	1560	1478	1506	1568	1603	1662	1701	1619
Bistrița-Năsăud	3712	3657	3768	3996	4097	4060	3855	3450	3339	3273	3180	3256	3274
Femei	1912	1924	1984	2049	2094	2040	1923	1742	1665	1665	1652	1710	1759
Bărbați	1800	1733	1784	1947	2003	2020	1932	1708	1674	1608	1528	1546	1515
Cluj	4994	4838	4794	4720	4855	4751	4715	4556	4637	4509	4649	4808	4750
Femei	2500	2456	2456	2391	2441	2393	2353	2286	2330	2301	2422	2545	2510
Bărbați	2494	2382	2338	2329	2414	2358	2362	2270	2307	2208	2227	2263	2240
Maramureș	6430	6483	6448	6418	6377	6336	6356	6161	6181	6394	6440	6537	5753
Femei	3105	3189	3210	3179	3087	3083	3095	2978	2998	3240	3275	3314	2916
Bărbați	3325	3294	3238	3239	3290	3253	3261	3183	3183	3154	3165	3223	2837
Satu Mare	3840	3857	3813	3842	3905	3919	3811	3597	3445	3364	3357	3322	3378
Femei	1678	1681	1691	1657	1660	1671	1674	1588	1529	1505	1518	1541	1538
Bărbați	2162	2176	2122	2185	2245	2248	2137	2009	1916	1859	1839	1781	1840
Sălaj	4545	4515	4575	4602	4740	4755	4679	4292	4166	4119	4449	4343	4244
Femei	1837	1813	1862	1847	1880	1892	1910	1783	1736	1754	1907	1876	1863
Bărbați	2708	2702	2713	2755	2860	2863	2769	2509	2430	2365	2542	2467	2381

Sursa de date: Agenția Națională pentru Ocuparea Forței de Muncă

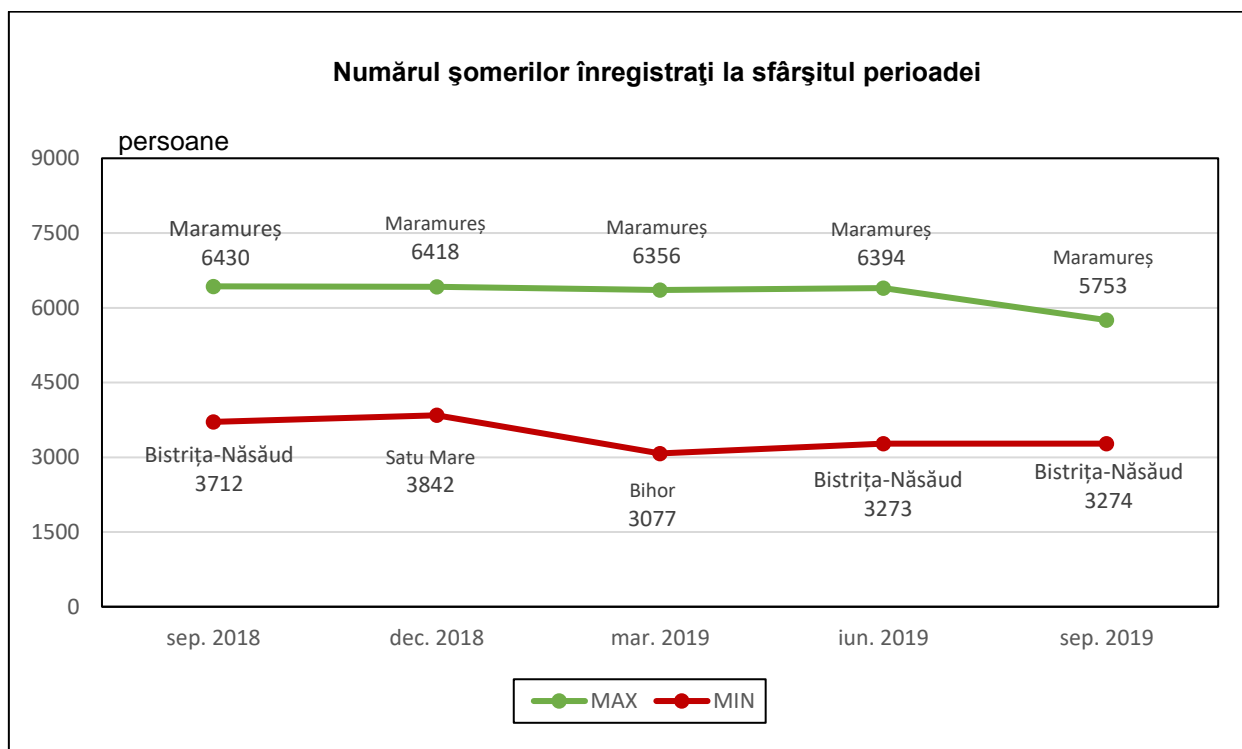

11. RATA ȘOMAJULUI ÎNREGISTRAT - la sfârșitul perioadei

	2018				2019									%
	sep.	oct.	nov.	dec.*	ian.*	feb.*	mar.*	apr.*	mai*	iun.*	iul.*	aug.*	sep.	
Regiunea Nord-Vest	2,3	2,3	2,3	2,3	2,3	2,2	2,2	2,1	2,1	2,1	2,1	2,1	2,1	
Femei	2,0	2,0	2,0	2,0	1,9	1,9	1,9	1,8	1,8	1,8	1,9	1,9	1,9	
Bărbați	2,7	2,6	2,6	2,7	2,7	2,6	2,6	2,4	2,4	2,4	2,4	2,4	2,3	
Bihor	1,6	1,6	1,6	1,5	1,4	1,2	1,2	1,2	1,2	1,3	1,3	1,4	1,3	
Femei	1,7	1,8	1,8	1,7	1,5	1,4	1,3	1,3	1,4	1,4	1,5	1,6	1,5	
Bărbați	1,4	1,5	1,5	1,4	1,2	1,1	1,0	1,0	1,1	1,1	1,2	1,2	1,1	
Bistrița-Năsăud	2,8	2,8	2,9	3,1	3,2	3,1	3,0	2,7	2,6	2,5	2,5	2,5	2,5	
Femei	3,3	3,4	3,5	3,6	3,7	3,6	3,4	3,1	2,9	2,9	2,9	3,0	3,1	
Bărbați	2,4	2,3	2,4	2,7	2,8	2,8	2,7	2,4	2,3	2,2	2,1	2,1	2,1	
Cluj	1,4	1,3	1,3	1,3	1,3	1,3	1,3	1,2	1,3	1,2	1,3	1,3	1,3	
Femei	1,6	1,5	1,5	1,5	1,5	1,5	1,5	1,4	1,4	1,4	1,5	1,6	1,6	
Bărbați	1,2	1,2	1,1	1,1	1,2	1,2	1,2	1,1	1,1	1,1	1,1	1,1	1,1	
Maramureș	3,2	3,3	3,2	3,2	3,2	3,2	3,2	3,1	3,1	3,2	3,2	3,3	2,9	
Femei	3,5	3,5	3,6	3,4	3,3	3,3	3,4	3,2	3,3	3,5	3,6	3,6	3,2	
Bărbați	3,1	3,0	3,0	3,0	3,0	3,0	3,0	2,9	2,9	2,9	2,9	3,0	2,6	
Satu Mare	2,6	2,6	2,6	2,6	2,7	2,7	2,6	2,5	2,4	2,3	2,3	2,3	2,3	
Femei	2,5	2,5	2,5	2,5	2,5	2,5	2,5	2,4	2,3	2,2	2,3	2,3	2,3	
Bărbați	2,7	2,7	2,7	2,7	2,8	2,8	2,7	2,5	2,4	2,3	2,3	2,2	2,3	
Sălaj	4,4	4,4	4,5	4,5	4,6	4,6	4,6	4,2	4,1	4,0	4,3	4,2	4,1	
Femei	4,0	3,9	4,0	4,1	4,2	4,2	4,3	4,0	3,9	3,9	4,3	4,2	4,2	
Bărbați	4,8	4,8	4,8	4,8	5,0	5,0	4,8	4,3	4,2	4,1	4,4	4,3	4,1	

* rata șomajului înregistrat recalculată cu populația activă civilă la 1 ianuarie 2019

Sursa de date: Agenția Națională pentru Ocuparea Forței de Muncă

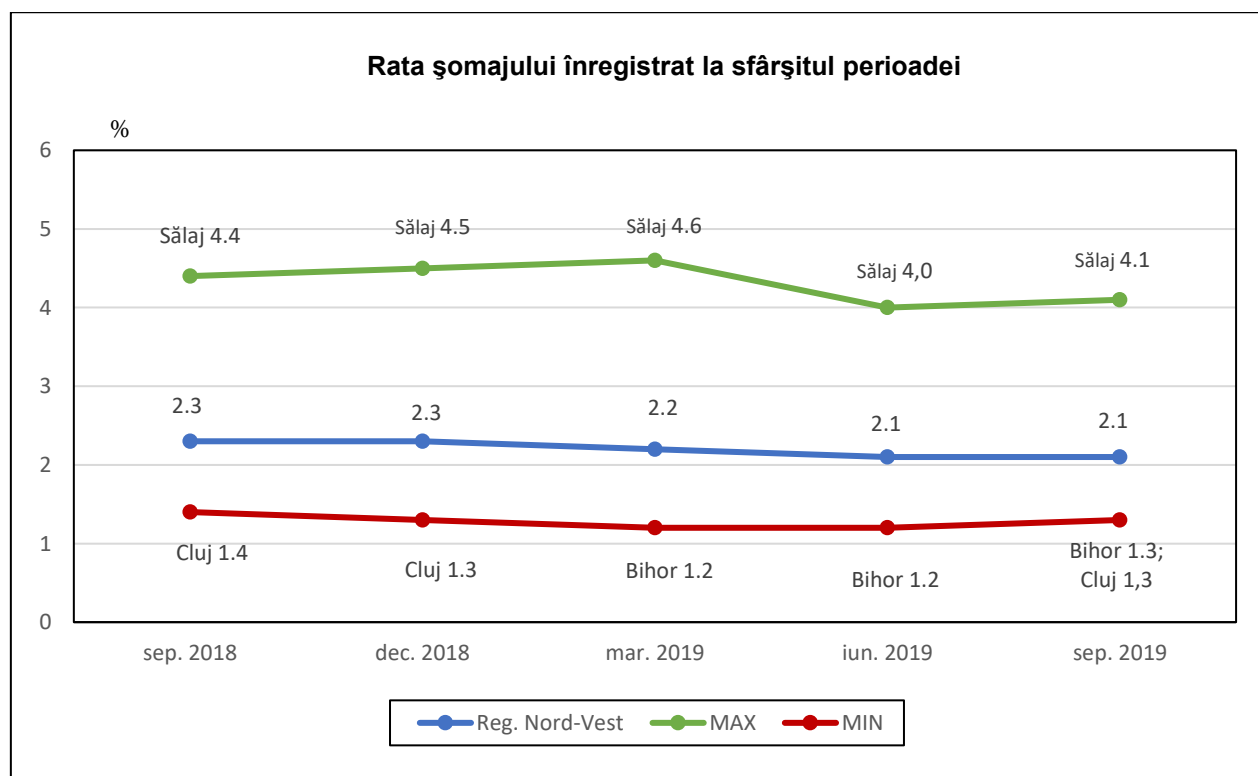

V. INDICATORI SOCIALI

12. NUMĂRUL MEDIU ȘI PENSIA MEDIE LUNARĂ A PENSIONARILOR DE ASIGURĂRI SOCIALE DE STAT

	2018				2019	
	trim.I	trim.II	trim.III	trim.IV	trim.I	trim.II
Regiunea Nord-Vest						
Numărul mediu al pensionarilor – (persoane)	613560	612920	613243	613721	613060	611867
Pensia medie – (lei)	1017	1017	1117	1117	1117	1127
Bihor						
Numărul mediu al pensionarilor – (persoane)	140990	140513	140283	139926	139432	138784
Pensia medie – (lei)	1016	1016	1118	1118	1117	1129
Bistrița-Năsăud						
Numărul mediu al pensionarilor - (persoane)	58998	59151	59261	59485	59452	59481
Pensia medie – (lei)	890	890	978	979	980	987
Cluj						
Numărul mediu al pensionarilor - (persoane)	169815	169882	170307	170964	171470	171642
Pensia medie – (lei)	1126	1126	1237	1236	1235	1237
Maramureș						
Numărul mediu al pensionarilor - (persoane)	112385	112223	112267	112278	112014	111723
Pensia medie – (lei)	1018	1017	1117	1115	1114	1136
Satu Mare						
Numărul mediu al pensionarilor - (persoane)	76504	76419	76436	76452	76233	75976
Pensia medie – (lei)	893	893	982	982	982	986
Sălaj						
Numărul mediu al pensionarilor - (persoane)	54868	54732	54689	54616	54459	54261
Pensia medie – (lei)	984	985	1085	1086	1087	1102

Numărul mediu al pensionarilor de asigurări sociale de stat pe județe

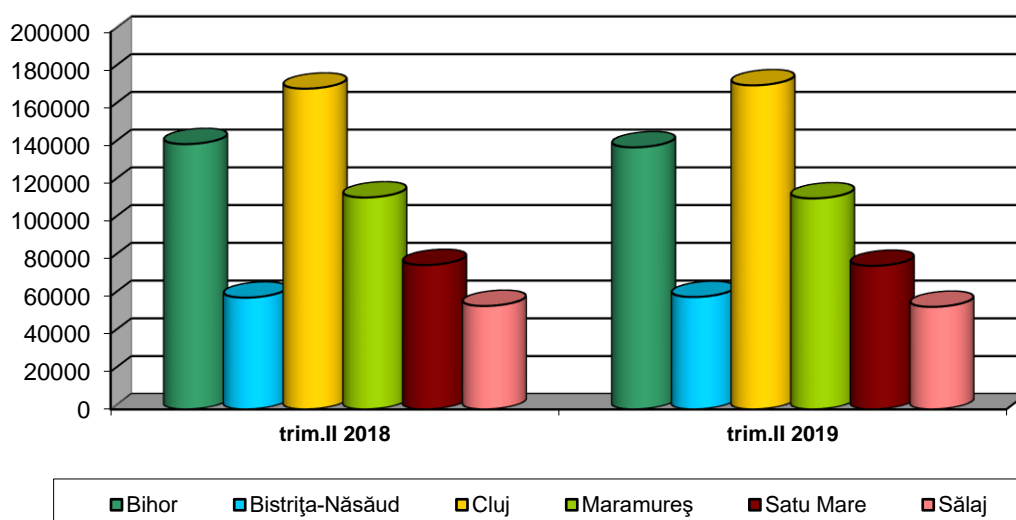

Pensia medie lunară de asigurări sociale de stat pe județe

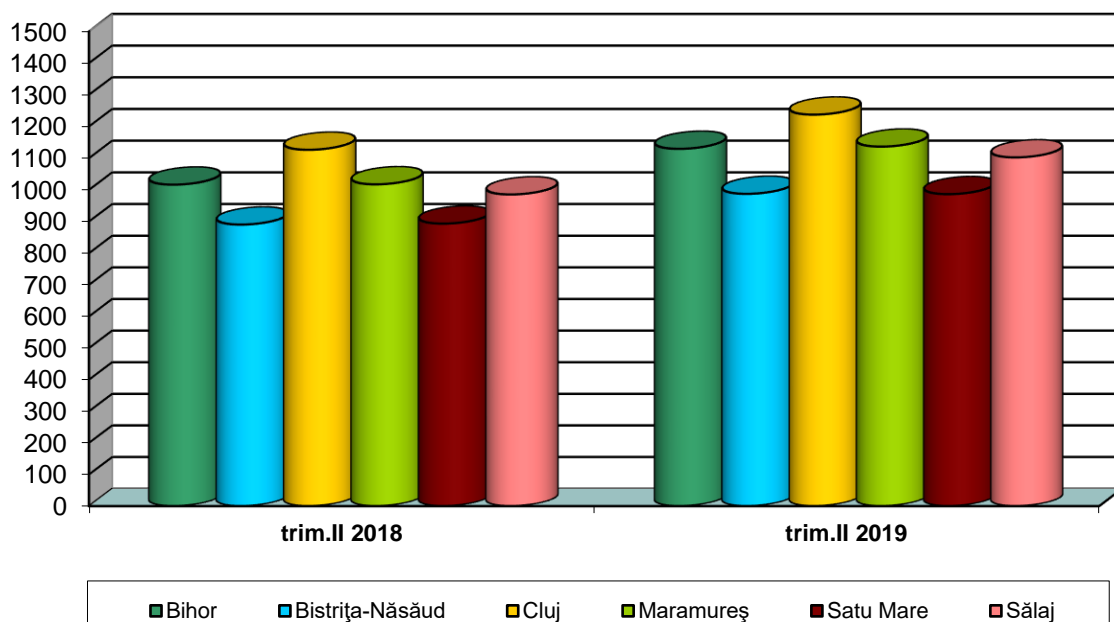

13. MIȘCAREA NATURALĂ A POPULAȚIEI (persoane cu domiciliul sau reședința obișnuită în România)

date absolute - luna **septembrie 2019***

	număr					
	Născuți-vii	Decedați	Spor natural	Căsătorii	Divorțuri	Decedați sub 1 an
Regiunea Nord-Vest	2382	2276	106	1936	312	10
Bihor	524	544	-20	485	104	1
Bistrița-Năsăud	294	238	56	233	8	0
Cluj	643	591	52	587	80	4
Maramureș	411	406	5	293	60	2
Satu Mare	296	292	4	209	39	1
Sălaj	214	205	9	129	21	2

*Date provizorii;

Notă: Repartizarea pe județe s-a făcut astfel: născuți-vii după domiciliul sau reședința mamei, iar în lipsa acestora, după domiciliul sau reședința tatălui, decesele după domiciliul sau reședința decedatului, căsătoriile după locul încheierii și divorțurile după ultimul domiciliu comun al soților.

VI. CONSTRUCȚII

14. AUTORIZAȚII DE CONSTRUIRE ELIBERATE PENTRU CLĂDIRI REZIDENȚIALE

număr

	2018				2019								
	sep.	oct.	nov.	dec.	ian.	feb.	mar.	apr.	mai	iun.	iul.	aug.	sep.
Regiunea Nord-Vest	633	578	486	407	313	407	502	500	608	520	724	597	579
Bihor	140	145	88	72	41	96	137	125	149	112	120	151	136
Bistrița-Năsăud	72	52	39	46	29	37	58	68	90	49	112	86	62
Cluj	178	188	141	113	109	128	137	96	162	140	226	151	144
Maramureș	115	102	106	87	67	68	54	113	110	105	124	88	119
Sălaj	45	34	23	14	21	26	53	39	37	64	47	55	48
Satu Mare	83	57	89	75	46	52	63	59	60	50	95	66	70

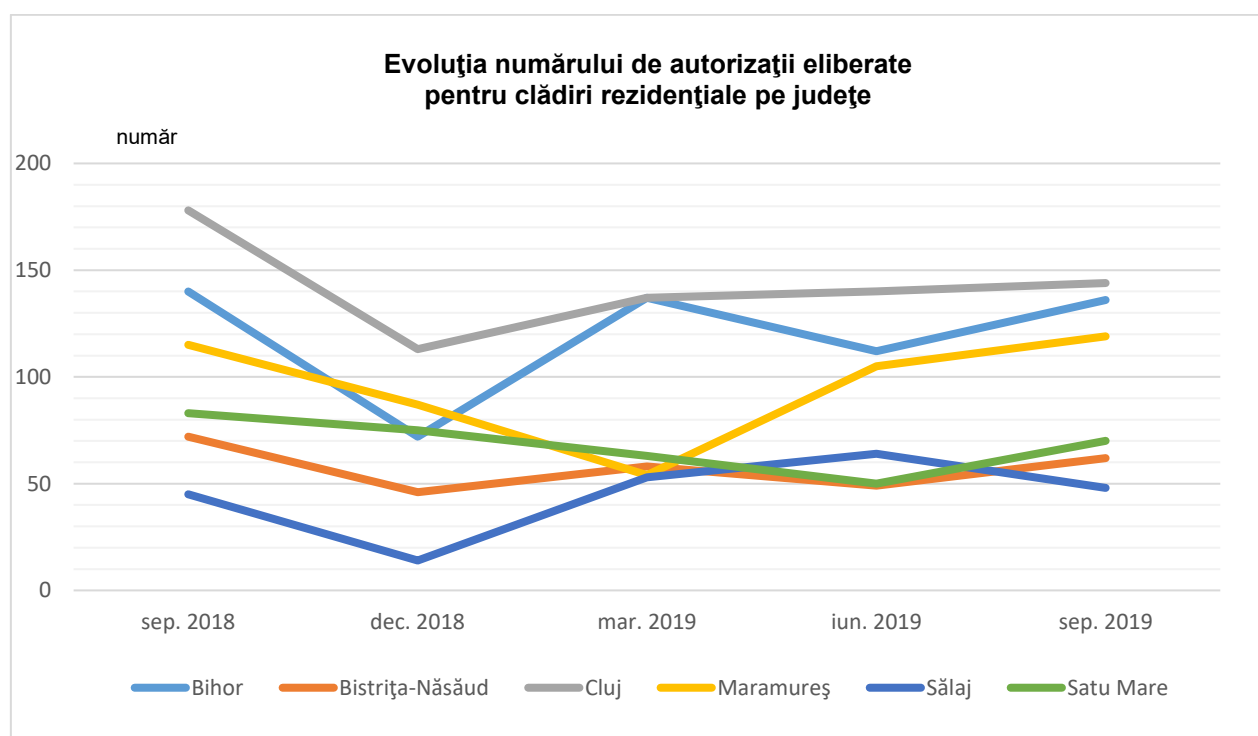

15. LOCUINȚE TERMINATE

	2018				2019	
	trim. I	trim.II	trim.III	trim.IV	trim. I	trim.II ¹⁾
Regiunea Nord-Vest	2221	2564	2933	3356	2575	2423
mediul urban	1309	1566	1796	1642	1811	1454
mediul rural	912	998	1137	1714	764	969
Bihor	218	212	420	486	685	326
mediul urban	117	136	283	265	603	288
mediul rural	101	76	137	221	82	38
Bistrița-Năsăud	165	123	186	196	151	211
mediul urban	151	87	128	164	126	150
mediul rural	14	36	58	32	25	61
Cluj	1592	1869	1857	2276	1409	1496
mediul urban	957	1155	1127	1039	908	801
mediul rural	635	714	730	1237	501	695
Maramureș	75	203	223	202	117	136
mediul urban	34	129	124	95	61	92
mediul rural	41	74	99	107	56	44
Satu Mare	116	91	135	122	143	149
mediul urban	38	32	70	45	82	87
mediul rural	78	59	65	77	61	62
Sălaj	55	66	112	74	70	105
mediul urban	12	27	64	34	31	36
mediul rural	43	39	48	40	39	69

¹⁾ Date provizorii

Notă: Indicatorul "Locuințe terminate" se referă la totalul locuințelor finalizate în cursul trimestrului.

Numărul locuințelor terminate în mediul urban pe județe

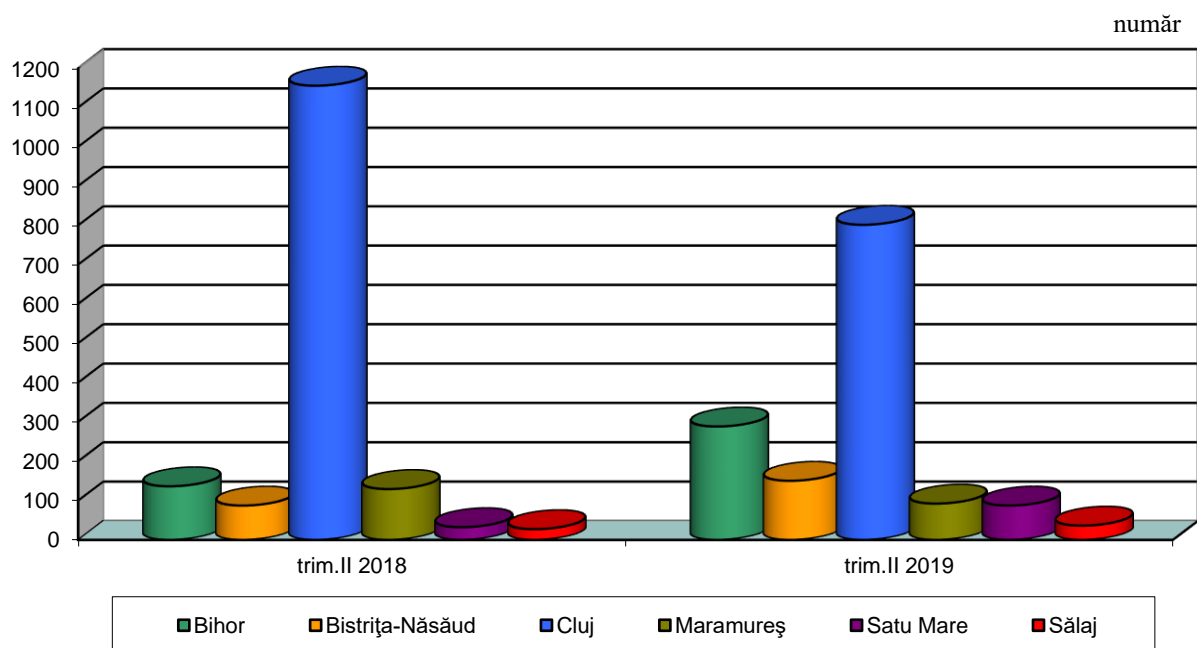

Numărul locuințelor terminate în mediul rural pe județe

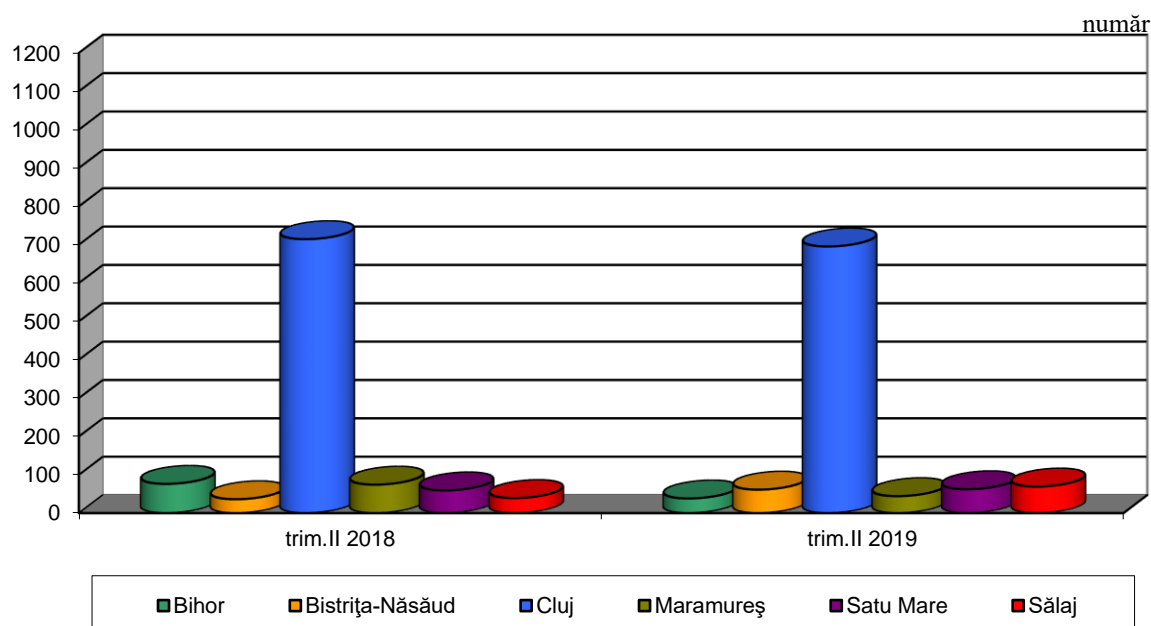

VII. ALȚI INDICATORI

16. ÎNMATRICULĂRI DE SOCIETĂȚI COMERCIALE CU PARTICIPARE STRĂINĂ LA CAPITALUL SOCIAL SUBSCRIS în luna septembrie 2019

	Înmatriculări de societăți comerciale -număr-	Valoarea capitalului social total subscris exprimat în:		
		Moneda națională - mii lei -	Valută	
			Dolari SUA	EURO
Regiunea Nord-Vest	46	523,3	121932,9	110538,2
Bihor	13	101,7	23628,3	21459,9
Bistrița-Năsăud	2	0,3	69,9	63,4
Cluj	23	415,0	96776,8	87682,7
Maramureș	5	1,2	275,7	251,0
Satu Mare	2	0,4	93,2	84,5
Sălaj	1	4,7	1089,0	996,7

Sursa de date: Oficiul Național al Registrului Comerțului

statistică oficială

- 2 0 1 9 -

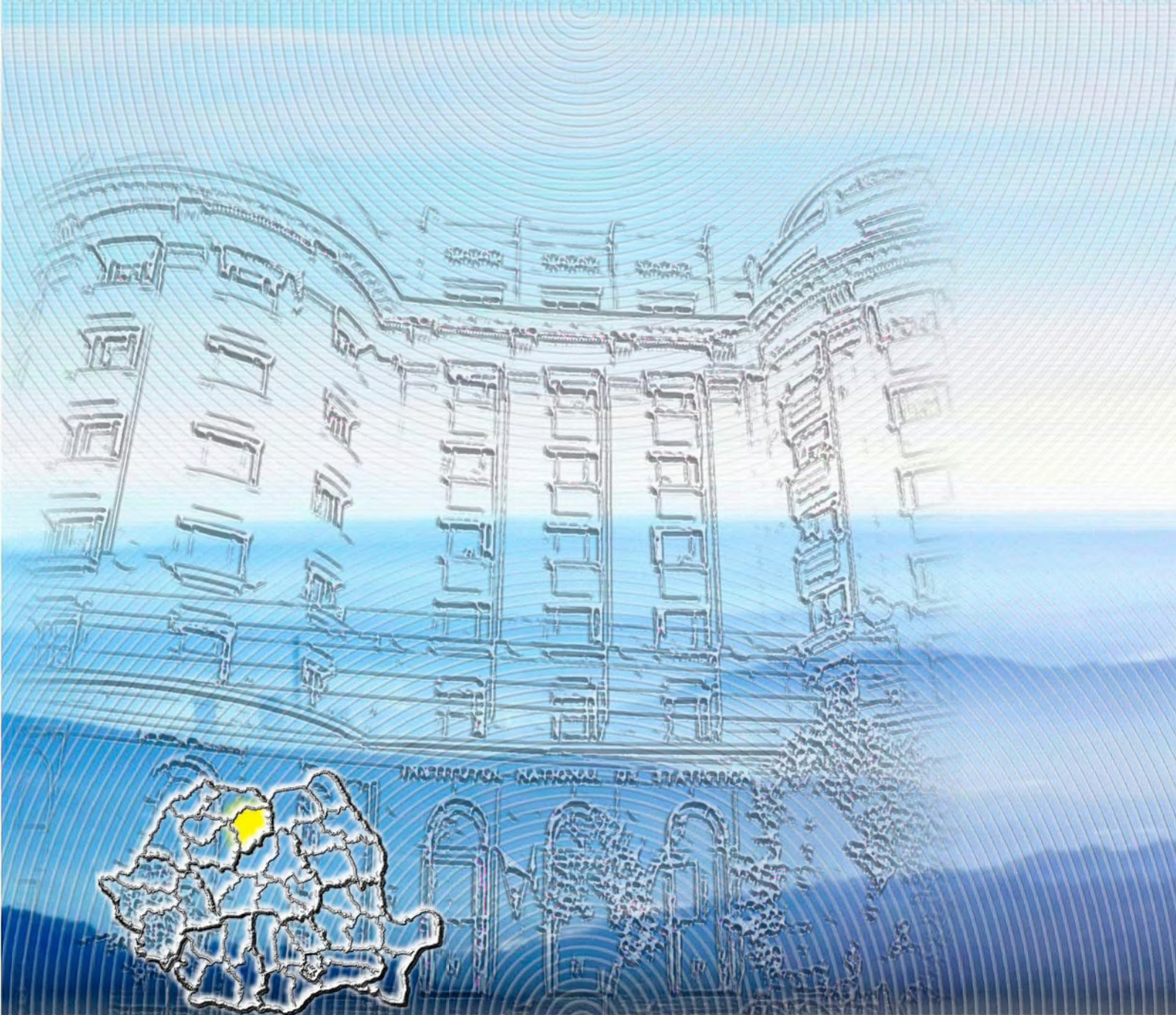

DIRECȚIA REGIONALĂ DE STATISTICĂ
BISTRIȚA - NĂSAUD

Str. Alexandru Odobescu, Nr.6, BISTRIȚA,
Județul BISTRIȚA-NĂSAUD, Cod poștal: 420043
Tel.: 0263/233500; Fax: 0263/233680
e-mail: tele@bistrita.insse.ro
<http://www.bistrita.insse.ro>

Print
DESIGN COVER
TYPOGRAPHY

© coperta / cover:
Alexandru POPESCU
© foto / photo:
Vittorio CRISTIAN CHIRAN

PRINTED IN
NATIONAL INSTITUTE OF STATISTICS