



**B U L E T I N**  
**S T A T I S T I C**  
**L U N A R A L J U D E T Ū L U I**  
**B I S T R I Ţ A - N Ă S Ă U D**

**DIRECȚIA REGIONALĂ DE STATISTICĂ BISTRIȚA-NĂSĂUD**

**6**



ROMÂNIA



2 0 1 9

INSTITUTUL NAȚIONAL DE  
**S T A T I S T I C Ă**  
NATIONAL INSTITUTE OF STATISTICS



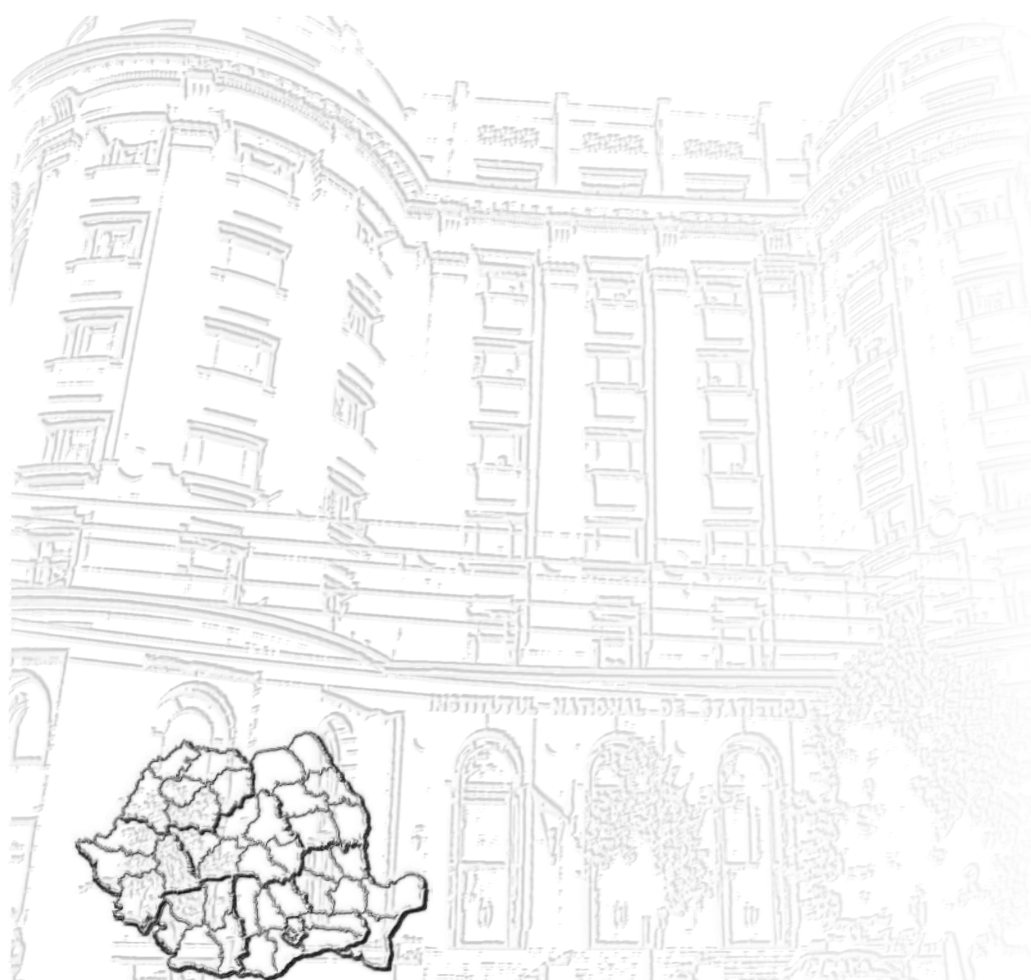

© INS 2019

Reproducerea și utilizarea conținutului acestei publicații, altul decât fotografiile, cu titlu explicativ sau justificativ în articole, studii, cărți, integral sau parțial, în forma originală sau modificată, precum și stocarea într-un sistem de regăsire sau transmiterea sub orice formă și prin orice mijloace sunt permise cu indicarea clară și precisă a sursei.

Utilizarea fotografiilor este permisă cu acordul scris al autorului, numai în scop necomercial și în contextul folosirii acestei publicații.





**ROMÂNIA**

**Institutul Național de Statistică**

**Direcția Regională de Statistică Bistrița-Năsăud**

# **BULETIN STATISTIC LUNAR**

**Iunie 2019**

statistică  
oficială  
- 2 0 1 9 -

# CUPRINS

<b>Note metodologice</b>	<b>Pag.</b> <b>4</b>
<b>PRINCIPALII INDICATORI ECONOMICO-SOCIALI LA NIVEL REGIONAL</b>	<b>Pag.</b>
<b>I. INDUSTRIE</b>	
1. Indicii producției industriale.....	15
2. Indicii valorici ai cifrei de afaceri din industrie pe total (pe piața internă și piața externă)....	16
<b>II. COMERȚ INTERNAȚIONAL</b>	
3. Comerțul internațional cu bunuri.....	17
<b>III. TURISM</b>	
4. Sosiri în principalele structuri de primire turistică.....	18
5. Înnopțări în principalele structuri de primire turistică.....	19
6. Sejurul mediu în principalele structuri de primire turistică.....	20
<b>IV. FORȚĂ DE MUNCĂ</b>	
7. Efectivul salariaților .....	21
8. Câștigul salarial mediu brut.....	22
9. Câștigul salarial mediu net .....	23
10. Numărul șomerilor înregistrați .....	25
11. Rata șomajului înregistrat.....	26
<b>V. INDICATORI SOCIALI</b>	
12. Numărul mediu și pensia medie lunară a pensionarilor de asigurări sociale de stat .....	27
13. Mișcarea naturală a populației.....	28
<b>VI. CONSTRUCȚII</b>	
14. Autorizații de construire eliberate pentru clădiri rezidențiale .....	29
15. Locuințe terminate.....	30
<b>VIII. ALȚI INDICATORI</b>	
16. Înmatriculări de societăți comerciale cu participare străină la capitalul social subscris .....	31

## Note metodologice

**Indicele producției industriale (IPI)** măsoară evoluția rezultatelor activităților cu caracter industrial de la o perioadă la alta, acesta fiind un indice de volum. Pentru calculul indicelui producției industriale se utilizează date cantitative privind producția unui număr însemnat de produse, care constituie un eșantion reprezentativ pe principalele grupe industriale. Calculul IPI se mai poate realiza de asemenea și pe baza valorii producției industriale realizată de unitățile din nomenclator. Valoarea producției realizate se calculează din înmulțirea producției fizice realizate cu prețul mediu al producției livrate.

**Indicii valorici ai cifrei de afaceri din industrie** caracterizează evoluția veniturilor totale, înregistrate în perioada respectivă, provenite atât din activitățile principale, cât și din activitățile secundare ale întreprinderilor din eșantion. Cifra de afaceri nu include TVA și veniturile din vânzarea sau transferul de mijloace fixe. Raportarea cifrei de afaceri pe județe se face după sediul central al întreprinderii furnizoare de date.

În conformitate cu prevederile Regulamentului CE nr. 1165/1998 amendat cu Regulamentul Parlamentului European nr. 1158/2005 cu privire la statisticile pe termen scurt, în calculul indicelui cifrei de afaceri, se cuprind diviziunile CAEN Rev.2: 05÷33. Conform recomandărilor europene indicii valorici ai cifrei de afaceri din industrie sunt calculați ca indici nedeflatați, adică sunt exprimați în termeni nominali.

**Comerțul internațional cu bunuri.** Statisticile de comerț internațional cu bunuri se stabilesc prin însumarea datelor din sistemele INTRASTAT și EXTRASTAT:

- sistemul INTRASTAT, pentru comerțul intra-UE, include schimburile de bunuri între România și celelalte state membre ale Uniunii Europene;
- sistemul EXTRASTAT, pentru comerțul extra-UE, include schimburile de bunuri între România și statele care nu sunt membre ale Uniunii Europene.

- Sfera de cuprindere

Comerțul INTRA-UE cuprinde expedierile de bunuri din România cu destinația alt stat membru UE și introducerile de bunuri în România provenind din alt stat membru UE.

Expedierile din România includ:

- bunuri în liberă circulație care părăsesc teritoriul statistic al României cu destinația alt stat membru UE;
- bunuri care au fost plasate sub procedura vamală de prelucrare activă (în interiorul țării) sau prelucrare sub control vamal în România și care sunt destinate altor state membre.

Introducerile în România includ:

- bunuri în liberă circulație într-un stat membru UE, care intră pe teritoriul statistic al României;
- bunuri care au fost plasate sub procedura vamală de prelucrare activă sau prelucrare sub control vamal în alt stat membru UE și care intră pe teritoriul statistic al României.

Comerțul EXTRA-UE cuprinde schimburile de bunuri între România și statele nemembre UE, având ca obiect: importul direct de bunuri pentru consum, bunurile importate scoase din antrepozitele vamale sau zonele libere pentru a fi puse în consum, exportul de bunuri de origine națională, precum și exportul de bunuri importate, declarate pentru consumul intern.

Se cuprind, de asemenea:

- importurile temporare de bunuri străine pentru prelucrare activă (în interiorul țării);
- exporturile de produse compensatoare rezultate după prelucrarea activă;
- exporturile temporare de bunuri pentru prelucrare pasivă (prelucrare în alte țări);
- importurile de produse compensatoare rezultate după prelucrarea în afara țării și bunurile importate sau exportate în sistemul de leasing financiar (la valoarea integrală a bunurilor).

Nu sunt cuprinse în comerțul internațional: bunurile în tranzit, bunurile temporar admise/scoase în/din țară (cu excepția celor pentru prelucrare), bunurile achiziționate de organizații internaționale pentru utilizări proprii în România, bunurile pentru și după reparații și piesele de schimb aferente.

- Valoarea bunurilor expediate/exportate și introduse/importate

Se stabilește pe baza prețurilor FOB la expedieri/exporturi și a prețurilor CIF la introduceri/importuri.

- Repartizarea pe țări a schimburilor internaționale se determină astfel:

- pentru comerțul INTRA-UE, pe baza principiului „țara de destinație” (la expedieri) și „țara de expediție” (la introduceri);
- pentru comerțul EXTRA-UE, pe baza principiului „țara de destinație” (la export) și „țara de origine” (la import, cu excepția cazului în care țara de origine este un stat membru UE, caz în care se ia în considerare țara de expediție).

Se consideră „țara de destinație”, țara în care bunurile vor fi consumate, „țara de expediție”, țara din care bunurile au fost expediate și „țara de origine”, țara în care a fost produs bunul sau în care bunul a suferit ultima transformare substanțială.

- Sursa datelor:

➤ Pentru comerțul INTRA-UE:

- declarațiile statistice Intrastat, colectate de către INS direct de la operatorii economici care au realizat un volum valoric al expedierilor intracomunitare de bunuri sau/și un volum al introducerilor intracomunitare de bunuri superior nivelului pragului statistic Intrastat stabilit pentru fiecare flux și an de referință;
- declarațiile vamale colectate și prelucrate de către Direcția Generală a Vănilor (DGV), pentru comerțul intracomunitar privind bunuri pentru prelucrare internă sau prelucrare sub control vamal; bunuri care se mișcă din/către părți ale teritoriului statistic al UE, dar care nu aparțin teritoriului fiscal al UE.

➤ Pentru comerțul EXTRA-UE:

- Direcția Generală a Vănilor (DGV), care colectează și prelucurează declarațiile vamale de export și import.
- Datele privind comerțul internațional cu bunuri cu energie electrică și gaze naturale sunt colectate pe formulare statistice de la societățile importatoare/exportatoare și de la operatorii de rețea (CN Transelectrica SA și SNTGN Transgaz SA) de către INS. Importul și exportul nu cuprind cantitățile fizice de energie electrică care tranzitează teritoriul național.

Datele privind comerțul internațional cu bunuri pentru fiecare județ au fost stabilite în funcție de sediul social din Registrul Statistic al Întreprinderilor (REGIS) al agenților economici care au realizat exporturile/importurile de bunuri.

**Comerțul cu amănuntul** include revânzarea mărfurilor către consumatorii finali, în general în cantități mici și în starea în care au fost cumpărate.

În comerțul cu amănuntul nu se cuprind: vânzările de produse agricole pe piața țărănească, vânzările de produse care nu sunt bunuri de consum (cereale, petrol brut, semințe, etc.), vânzări de produse alimentare și băuturi pentru consumul pe loc, vânzarea de autovehicule, piese de schimb pentru acestea, vânzările de carburanți pentru autovehicule.

**Serviciile de piață prestate pentru populație** sunt acele activități care fac obiectul vânzării și cumpărării pe piață – având ca principal beneficiar populația – și sunt produse de societăți ale căror venituri provin în proporție de cel puțin 50% din vânzarea producției proprii, indiferent de denumirea prețurilor practicate (tarif, taxă, preț de vânzare).

**Cifra de afaceri totală din comerțul interior și servicii** reprezintă veniturile totale înregistrate de către întreprinderi în perioada respectivă, provenite atât din activitatea principală, cât și din activitățile secundare exercitate de acestea.

Datele lunare se obțin pe baza cercetării selective a întreprinderilor care au activități principale de comerț cu amănuntul, respectiv servicii de piață pentru populație.

**Indicii volumului cifrei de afaceri din comerțul interior și servicii** sunt calculați în condiții metodologice și de prețuri comparabile. Datele publicate sunt provizorii și periodic se rectifică pe baza corecturilor ce se efectuează retroactiv de către întreprinderile din eșantion, asupra datelor completate anterior de către acestea.

**Efectivul salariaților** cuprinde persoanele cu contract de muncă/raport de serviciu pe perioadă determinată sau nedeterminată (inclusiv lucrătorii sezonieri, managerul sau administratorul), existente în evidențele unităților economico-sociale la sfârșitul perioadei de referință. Nu sunt cuprinși salariații detașați la lucru în străinătate și cei care cumulează mai multe funcții și nu au funcția de bază la unitatea raportoare, precum și următoarele categorii:

- *patronii* care își desfășoară activitatea în propria unitate și pentru care sursa de venit o constituie numai dividendele și profitul unității;
- *lucrătorii familiari* - reprezintă persoanele care-și exercită activitatea într-o unitate economică aparținând familiei sau unei rude, pe care o ajută și pentru care nu primesc remunerație sub formă de salariu; plata se realizează în natură (hrană, haine, locuință) sau ocazional, cu titlu excepțional și în bani, fără a figura pe statul de salarii;
- *membrii consiliilor județene și locale.*

Pentru a evita dubla/multipla înregistrare se respectă definiția din Codul fiscal (cu modificările și completările ulterioare) referitoare la activitatea dependentă la funcția de bază, respectiv „orice activitate desfășurată în baza unui contract individual de muncă sau a unui statut special prevăzut de lege, declarată angajatorului ca funcție de bază de către angajat; în cazul în care activitatea se desfășoară pentru mai mulți angajatori, angajatul este obligat să declare fiecăruia locul unde exercită funcția pe care o consideră de bază”. Sunt excluse cadrele militare și personalul asimilat (M.Ap.N., M.A.I., S.R.I., etc.).

*Efectivul salariaților din tabelul nr. 13* – secțiunea „Principalii indicatori economico-sociali la nivel național” a fost estimat prin cercetarea statistică lunară asupra câștigurilor salariale, având ca sferă de cuprindere unitățile din „sectorul bugetar” cuprinse exhaustiv în cercetare (excepție făcând unitățile administrației publice locale pentru care datele la nivelul consiliilor locale comunale se culeg pe bază de eșantion reprezentativ la nivel de județ - cca. 820 de unități), respectiv unitățile din sectorul economic, cu 4 salariați și peste (care reprezintă **89,65%** din numărul total al salariaților din acest sector).

**Obiectivul** cercetării statistice lunare asupra câștigurilor salariale îl constituie evaluarea tendințelor pe termen scurt ale câștigurilor salariale medii lunare și orare pe total economie și sectoare de activitate.

Datele sunt **agregate după activitatea omogenă a unităților**; aceasta înseamnă că în activitatea de administrație publică conform CAEN Rev.2 **nu sunt cuprinse** toate activitățile secundare desfășurate în administrația publică centrală și locală, de tipul:

- asistență socială,
- activități culturale, sportive și recreative,
- peisagistică și servicii pentru clădiri,
- agricultură,
- distribuția apei, salubritate, gestionarea deșeurilor, activități de decontaminare,
- construcții,
- transport și depozitare,
- producere și furnizare de energie electrică și termică, gaze, apă caldă și aer condiționat,
- închiriere și sub-inchiriere a bunurilor imobiliare etc.

Informațiile aferente activităților secundare sunt cuprinse, fiecare, la activitățile economice conform CAEN Rev.2 corespunzătoare.

Informațiile referitoare la „**sectorul bugetar**” trebuie utilizate cu atenție, deoarece datele se referă la statisticile din activitățile economice (agregate după activitatea omogenă) conform CAEN Rev.2 de administrație publică, învățământ și sănătate și asistență socială (inclusiv sector privat pentru învățământ - cca. **3,5%**, respectiv sănătate și asistență socială - cca. **9,5%**), exclusiv forțele armate și personalul asimilat (MAPN, SRI, MAI etc.).

Aceste statistici nu țin cont de forma de finanțare, scopul lor fiind cel de furnizare de informații pe activități economice conform CAEN Rev.2.

Informațiile corespunzătoare formei de finanțare sunt gestionate de Ministerul Finanțelor Publice, în conformitate cu prevederile OUG nr. 48/2005, cu completările și modificările ulterioare.

*Efectivul salariaților din tabelul nr. 7* – secțiunea „Principalii indicatori economico-sociali la nivel de județ” a fost estimat pe baza datelor obținute din cercetarea statistică lunară asupra câștigurilor salariale, care au fost completate cu informațiile existente în Registrul Statistic al Întreprinderilor (REGIS), pentru unitățile cu 1-3 salariați și au fost repartizate pe județe, respectiv pe sectoare de activitate, conform distribuției obținute din cercetarea statistică anuală asupra costului forței de muncă din **2017**.

Diferența dintre numărul total al salariaților calculat prin însumarea efectivelor de salariați ale fiecărui județ din tabelul nr. 7 și efectivul de salariați din tabelul nr. 13 este determinată de includerea în sfera de cuprindere a unităților cu 1-3 salariați.

**Câștigul salarial nominal brut** cuprinde salariile, respectiv drepturile în bani și în natură convenite salariaților pentru munca efectiv prestată (inclusiv pentru timpul lucrat suplimentar) potrivit formei de salarizare aplicată, sporurile și indemnizațiile acordate ca procent din salariu sau în sume fixe, alte adaosuri la salarii potrivit legii, sumele plătite pentru timpul nelucrat (indemnizațiile pentru concediile de odihnă și studii, zile de sărbătoare și alte zile libere, sumele plătite din fondul de salarii pentru concediile medicale), premiile, primele de vacanță și alte sume plătite din fondul de salarii conform actelor normative sau contractelor colective de muncă, sumele plătite din profitul net și alte fonduri (inclusiv **biletele de valoare**).

**Câștigul salarial nominal net** se obține prin scăderea din câștigul salarial nominal brut a: impozitului, contribuției salariaților pentru asigurările sociale de sănătate, contribuției individuale de asigurări sociale de stat și a contribuției salariaților la bugetul asigurărilor pentru șomaj.

Începând cu anul 2018, **câștigul salarial nominal net** se obține prin scăderea din câștigul salarial nominal brut a: impozitului, contribuției de asigurări sociale datorată de salariați și a contribuției de asigurări sociale de sănătate datorată de salariați.

**Câștigul salarial mediu lunar** reprezintă raportul dintre sumele plătite salariaților de către operatorii economici în luna de referință, indiferent pentru ce perioadă se cuvin, și numărul mediu de salariați.

Numărul mediu al salariaților reprezintă o medie aritmetică simplă calculată pe baza efectivelor zilnice ale salariaților din luna respectivă. Salariații care nu sunt angajați cu normă întreagă se includ în numărul mediu proporțional cu timpul de lucru prevăzut în contractul de muncă. În efectivul de salariați luat în calcul se includ numai persoanele care au fost plătite pentru luna respectivă. Nu se iau în considerare: salariații aflați în concediu fără plată, în grevă, detașați la lucru în străinătate și cei al căror contract de muncă/raport de serviciu a fost suspendat.

Câștigul salarial mediu brut/net diseminat lunar nu cuprinde sumele compensatorii, sumele plătite retroactiv ca urmare a câștigării în instanță a drepturilor bănești aferente anilor anteriori.

Conform prevederilor legislației naționale în vigoare (OUG nr. 79/2017 cu modificările și completările ulterioare), contribuțiile de asigurări sociale, respectiv cele de asigurări sociale de sănătate care cădeau în sarcina angajatorului au fost transferate în sarcina salariatului și, începând cu luna ianuarie 2018, sunt **suportate în totalitate de salariat**, fiind reflectate în cuantumul brut al câștigului salarial nominal.

În consecință, indicatorul „**câștig salarial mediu brut lunar**” produs și diseminat începând cu luna de referință ianuarie 2018 nu mai este comparabil cu seriile de date anterioare anului 2018.

Aceste prevederi legale nu influențează comparabilitatea datelor pentru seriile de „câștig salarial mediu net lunar.”

Conform prevederilor legale în vigoare, salariații din domeniul cercetare-dezvoltare și inovare, respectiv din activitatea de creare de programe pentru calculator beneficiază de scutire de impozit.

Pentru perioada 1 ianuarie 2019 - 31 decembrie 2028 inclusiv, conform legislației naționale în vigoare (OUG nr. 114/2018 privind instituirea unor măsuri în domeniul investițiilor publice și a unor măsuri fiscal-bugetare, modificarea și completarea unor acte normative și prorogarea unor termene), salariații din domeniul construcțiilor beneficiază de unele prevederi speciale în ceea ce privește impozitul, contribuția de asigurări sociale și contribuția de asigurări sociale de sănătate.

**Șomerii înregistrați** reprezintă persoanele înscrise la agențiile teritoriale pentru ocuparea forței de muncă în conformitate cu legislația în vigoare (Legea nr. 76/2002 privind sistemul asigurărilor pentru șomaj și stimularea ocupării forței de muncă).

**Rata șomajului** reprezintă proporția numărului de șomeri înregistrați la agențiile pentru ocuparea forței de muncă în populația activă civilă. Populația activă civilă se determină prin însumarea populației ocupate civile cu numărul șomerilor înregistrați.

**Autorizația de construire** constituie actul de autoritate al administrației locale pe baza căruia se asigură aplicarea măsurilor prevăzute de lege referitoare la amplasarea, proiectarea, executarea și funcționarea construcțiilor. Aceasta se eliberează beneficiarului lucrării, în temeiul și cu respectarea documentațiilor de urbanism și amenajare a teritoriului, în vederea începerii lucrărilor de construcții. Lucrarea se referă la autorizațiile de construire eliberate pentru clădiri rezidențiale.

**Locuințele terminate** sunt locuințele ridicate în cursul perioadei de referință, ale căror elemente, inclusiv fundația, s-au construit pentru prima dată și la care s-au finalizat toate lucrările prevăzute în documentația tehnică și au fost recepționate de beneficiar.



**Turism - Sosirea unui turist** într-o structură de primire turistică cu funcțiuni de cazare turistică se înregistrează când o persoană este înscrisă în registrul structurii respective, pentru a fi găzduită una sau mai multe nopți. În fiecare structură de primire turistică cu funcțiuni de cazare turistică se consideră o singură sosire pe turist, indiferent de numărul de înnoptări rezultate din șederea sa neîntreruptă.

**Înnoptarea** reprezintă intervalul de 24 de ore, începând cu ora hotelieră, pentru care o persoană este înregistrată în evidența structurii de cazare turistică și beneficiază de găzduire în contul tarifului aferent spațiului ocupat, chiar dacă durata de ședere efectivă este inferioară intervalului menționat. Sunt avute în vedere și înnoptările aferente paturilor instalate suplimentar (plătite de turiști).

**Indicele de utilizare netă a locurilor de cazare turistică** exprimă relația între capacitatea de cazare în funcțiune și utilizarea efectivă a acesteia de către turiști, într-o perioadă determinată. Rezultă din calcul prin împărțirea numărului total de înnoptări realizate, la capacitatea de cazare turistică în funcțiune, din perioada respectivă.

Sursa datelor pentru sosirile și înnoptările în structurile de primire turistică cu funcțiuni de cazare turistică o reprezintă chestionare statistice Turism 1A completate de toate persoanele juridice și fizice care au în proprietate sau administrează în locație de gestiune astfel de structuri. Lista structurilor de primire turistică cu funcțiuni de cazare turistică, care trebuie să completeze chestionarul statistic este actualizată periodic, cu informații privind structurile nou clasificate sau reclasificate, de Autoritatea Națională pentru Turism.

Din anul 2010, cercetarea statistică referitoare la "Frecventarea structurilor de primire turistică cu funcțiuni de cazare" se adresează structurilor de primire turistică cu o capacitate de minim 10 locuri pat care funcționează în luna de referință – circa 4000 operatori economici.

**PRINCIPALII INDICATORI  
ECONOMICO-SOCIALI  
LA NIVEL REGIONAL**

# I. INDUSTRIE

## 1. INDICIUL PRODUCȚIEI INDUSTRIALE

serie brută

%

	luna corespunzătoare din anul precedent = 100													1.I-30.VI.2019 față de 1.I-30.VI.2018 <sup>1)</sup>
	2018							2019						
	iun.	iul.	aug.	sep.	oct.	nov.	dec.	ian.	feb.	mar.	apr.	mai	iun. <sup>1)</sup>	
Regiunea Nord-Vest	105,4	107,3	107,8	99,2	103,2	102,7	101,4	99,0	105,4	102,7	105,5	105,1	97,9	102,5
Bihor	104,5	109,5	103,3	96,5	92,8	105,3	88,4	95,0	109,7	102,6	111,9	111,4	101,4	105,3
Bistrița-Năsăud	95,5	104,0	91,4	91,3	97,8	87,9	96,9	97,5	101,1	99,4	100,6	95,9	88,5	97,0
Cluj	105,6	111,0	118,8	98,1	105,4	104,1	111,0	100,4	110,4	107,9	109,0	107,2	96,7	105,1
Maramureș	122,6	107,9	113,8	105,1	115,8	107,4	110,9	101,5	93,8	101,6	103,5	103,6	89,7	99,0
Satu Mare	102,7	101,5	100,8	102,1	100,4	100,9	100,6	100,5	100,9	100,7	100,4	100,6	100,8	100,6
Sălaj	94,8	101,8	104,2	106,5	111,0	107,8	89,9	98,7	109,3	93,6	94,6	103,6	116,0	102,1

<sup>1)</sup> Date provizorii.

**Notă:** Sursa datelor o constituie capitolul PROD din Cercetarea statistică lunară privind indicatorii pe termen scurt în industrie (IND TS). Indicii producției industriale (IPI) caracterizează evoluția producției industriale totale la nivel de județ, în timp ce IPI, calculat la nivel național, caracterizează evoluția valorii adăugate brute la costul factorilor, realizată în activitatea industrială. IPI regional se calculează pe baza IPI determinat la nivelul județelor componente ale regiunii și a datelor disponibile privind ponderea fiecărui județ în cifra de afaceri din industria regiunii, (Ancheta Structurală – 2017).

Pentru a evidenția schimbările din structura economiei, începând cu publicarea datelor pentru luna de referință ianuarie 2018, anul de bază utilizat în calculul indicilor, pentru toți indicatorii pe termen scurt a fost modificat din 2010 în 2015. Schimbarea anului de bază presupune și actualizarea sistemului de ponderare, pentru a reflecta modificările structurale intervenite în activitățile din economia județului. Aceste modificări au determinat recalcularea și revizuirea corespunzătoare a seriilor de date publicate anterior.

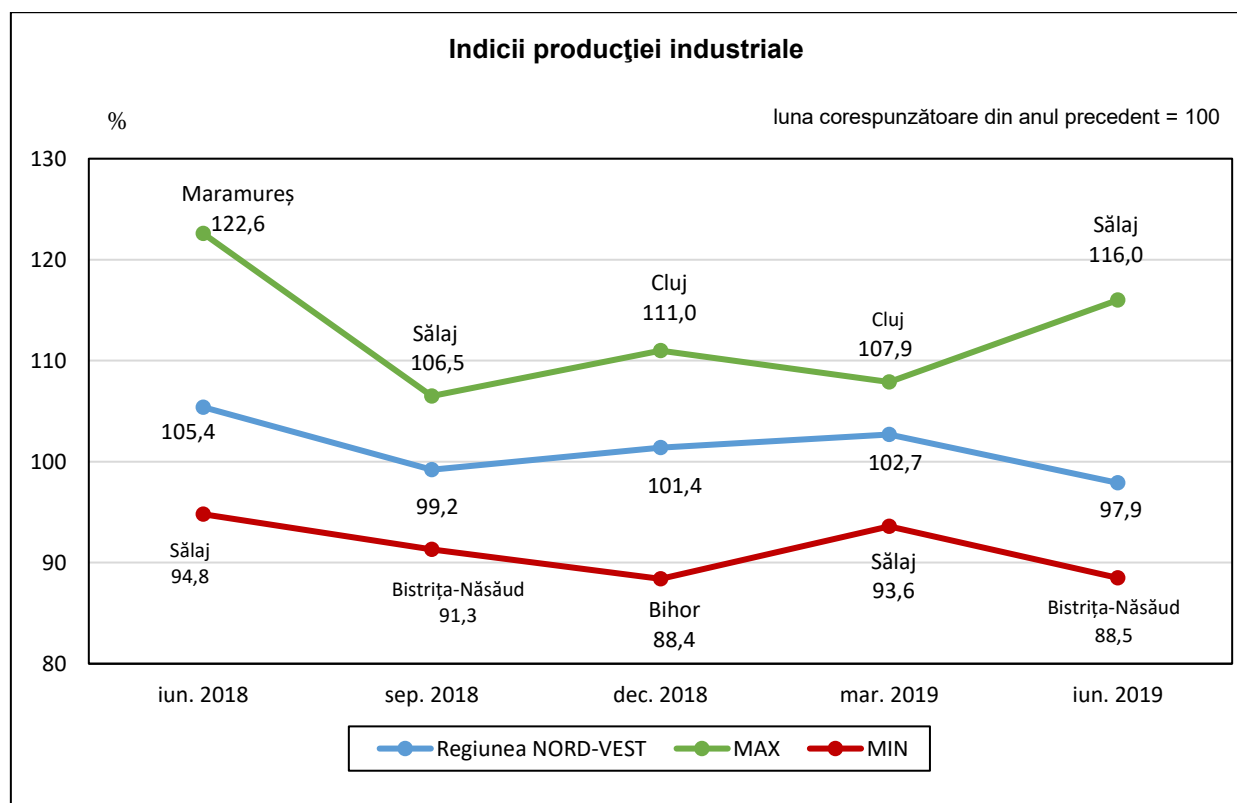

## 2. INDICII VALORICI AI CIFREI DE AFACERI DIN INDUSTRIE PE TOTAL (PIAȚA INTERNĂ ȘI PIAȚA EXTERNĂ)

%

	luna corespunzătoare din anul precedent = 100													1.I-30.VI.2019 față de 1.I-30.VI.2018 <sup>2)</sup>
	2018							2019						
	iun.	iul.	aug.	sep.	oct.	nov.	dec.	ian.	feb.	mar.	apr.	mai <sup>1)</sup>	iun. <sup>2)</sup>	
Regiunea Nord-Vest	109,2	109,6	105,4	103,4	106,1	106,4	101,9	102,2	106,9	104,2	103,6	103,8	98,5	103,0
Bihor	109,5	116,4	114,9	115,6	109,3	112,0	109,6	101,9	101,5	112,5	110,3	110,6	99,9	106,0
Bistrița-Năsăud	120,1	104,8	95,3	90,9	95,4	92,7	82,0	93,2	101,0	92,9	101,1	95,1	82,5	93,8
Cluj	105,2	113,6	106,9	103,0	114,1	107,0	109,4	107,4	117,6	108,1	112,1	103,2	99,5	107,6
Maramureș	108,2	113,2	102,7	98,0	102,6	103,8	94,6	101,4	101,8	99,5	93,3	108,3	100,5	100,8
Satu Mare	105,2	104,3	102,6	103,5	102,3	103,4	103,1	102,4	103,8	103,0	102,6	103,7	104,2	103,3
Sălaj	115,2	87,0	100,8	101,8	97,4	98,6	95,9	98,5	102,1	95,9	79,3	93,5	101,0	94,7

<sup>1)</sup> Date revizuite; <sup>2)</sup> Date provizorii

**Notă:** Sursa datelor o constituie capitolul CA din Cercetarea statistică lunară privind indicatorii pe termen scurt în industrie (IND TS). Indicele valoric al cifrei de afaceri din industrie este calculat pe baza unei cercetări statistice selective care cuprinde toate întreprinderile cu peste 50 de salariați și un eșantion de întreprinderi cu 4-49 salariați. Conform recomandărilor europene indicii valorici ai cifrei de afaceri din industrie sunt calculați ca indici nedeflați. Raportarea cifrei de afaceri pe județe se face după sediul central al întreprinderii furnizoare de date. ICA regional se calculează pe baza ICA determinat la nivelul județelor componente ale regiunii și a datelor disponibile privind ponderea fiecărui județ în cifra de afaceri din industria regiunii, (Ancheta Structurală – 2017).

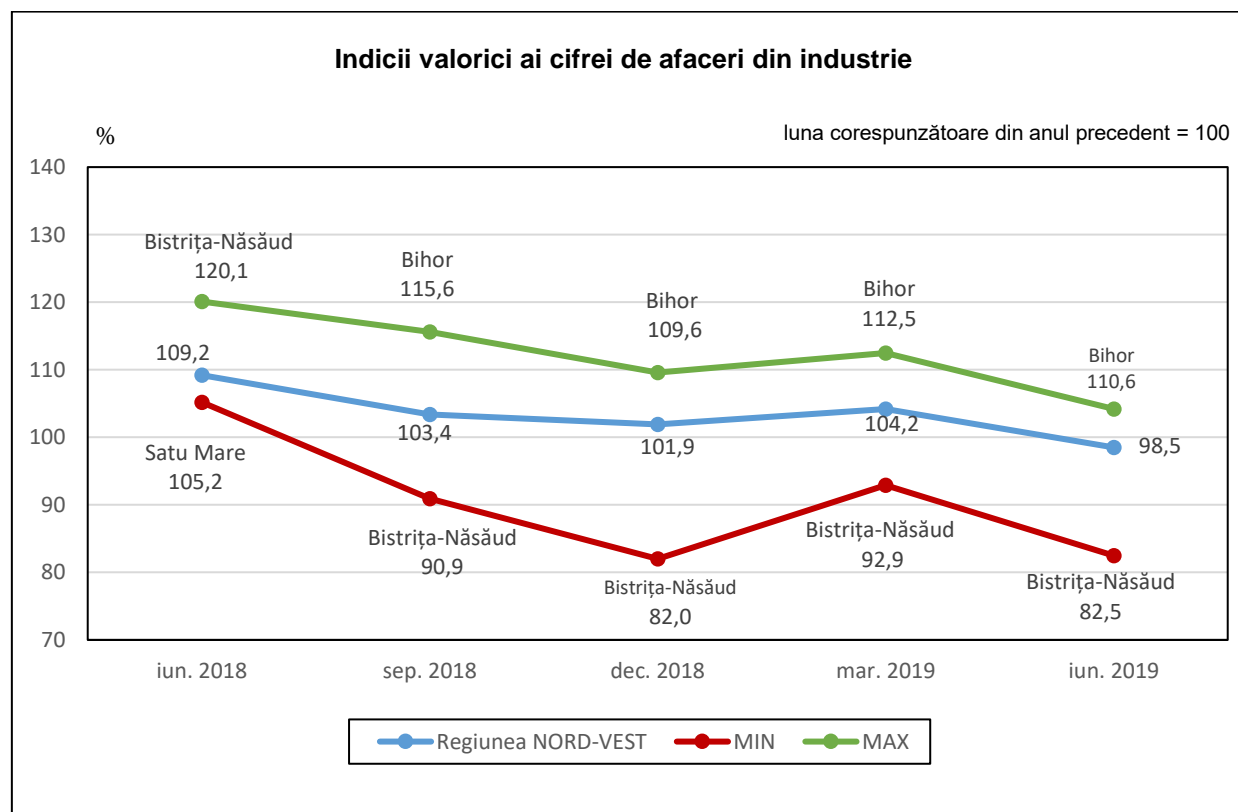



## II. COMERȚ INTERNAȚIONAL

### 3. COMERȚUL INTERNAȚIONAL CU BUNURI

mii euro

	2018 <sup>1)</sup>									2019 <sup>1)</sup>				
	apr.	mai	iun.	iul.	aug.	sep.	oct.	nov.	dec.	ian. <sup>2)</sup>	feb. <sup>2)</sup>	mar. <sup>2)</sup>	apr. <sup>1)</sup>	1.I-30.IV <sup>1)</sup>
<b>Total exporturi FOB-Regiunea Nord-Vest</b>	<b>561748</b>	<b>633486</b>	<b>652736</b>	<b>640879</b>	<b>552152</b>	<b>635957</b>	<b>678590</b>	<b>680219</b>	<b>500394</b>	<b>613884</b>	<b>640744</b>	<b>655624</b>	<b>584207</b>	<b>2494459</b>
Bihor	134259	156871	170033	161461	144796	167484	172583	171990	130126	154345	163380	181005	149906	648636
Bistrița-Năsăud	64466	71442	71218	71271	56695	65027	73954	68496	48147	63535	60489	60319	59221	243564
Cluj	131731	150970	147417	144683	142402	152193	163048	166060	124419	146962	152207	161605	137420	598194
Maramureș	104559	121992	118745	121803	111022	117362	127220	128600	87198	115234	115832	121477	108995	461537
Satu Mare	78731	84357	82605	81594	66089	81707	88443	89235	63790	83785	87849	87649	76118	335402
Sălaj	48002	47854	62718	60067	31148	52184	53342	55838	46714	50023	60987	43569	52547	207126
<b>Total importuri CIF-Regiunea Nord-Vest</b>	<b>599000</b>	<b>669545</b>	<b>673490</b>	<b>703050</b>	<b>610612</b>	<b>657759</b>	<b>773109</b>	<b>686739</b>	<b>541022</b>	<b>612436</b>	<b>622237</b>	<b>663707</b>	<b>629198</b>	<b>2527580</b>
Bihor	147379	164903	161074	171961	139236	151575	191524	165940	131865	158957	159713	167334	162435	648440
Bistrița-Năsăud	52915	53400	61526	65062	47713	59980	72204	61362	45741	56741	51231	55055	45317	208344
Cluj	210127	236900	242525	245096	231769	241432	275439	244308	208761	205087	213200	232285	229249	879821
Maramureș	81463	89224	86074	90360	81289	76121	93699	94575	64914	75200	82702	84127	81222	323252
Satu Mare	80821	91879	90487	101834	81770	97067	104955	87492	63867	81486	86314	94094	81913	343807
Sălaj	26295	33239	31804	28737	28835	31584	35288	33062	25874	34965	29077	30812	29062	123916
<b>Sold FOB/CIF-Regiunea Nord-Vest</b>	<b>-37252</b>	<b>-36059</b>	<b>-20754</b>	<b>-62171</b>	<b>-58460</b>	<b>-21802</b>	<b>-94519</b>	<b>-6520</b>	<b>-40628</b>	<b>1448</b>	<b>18507</b>	<b>-8083</b>	<b>-44991</b>	<b>-33121</b>
Bihor	-13120	-8032	8959	-10500	5560	15909	-18941	6050	-1739	-4612	3667	13671	-12529	196
Bistrița-Năsăud	11551	18042	9692	6209	8982	5047	1750	7134	2406	6794	9258	5264	13904	35220
Cluj	-78396	-85930	-95108	-100413	-89367	-89239	-112391	-78248	-84342	-58125	-60993	-70680	-91829	-281627
Maramureș	23096	32768	32671	31443	29733	41241	33521	34025	22284	40034	33130	37350	27773	138285
Satu Mare	-2090	-7522	-7882	-20240	-15681	-15360	-16512	1743	-77	2299	1535	-6445	-5795	-8405
Sălaj	21707	14615	30914	31330	2313	20600	18054	22776	20840	15058	31910	12757	23485	83210

1) Date provizorii;

2) Date revizuite.

#### Structura pe județe a comerțului internațional al Regiunii Nord-Vest

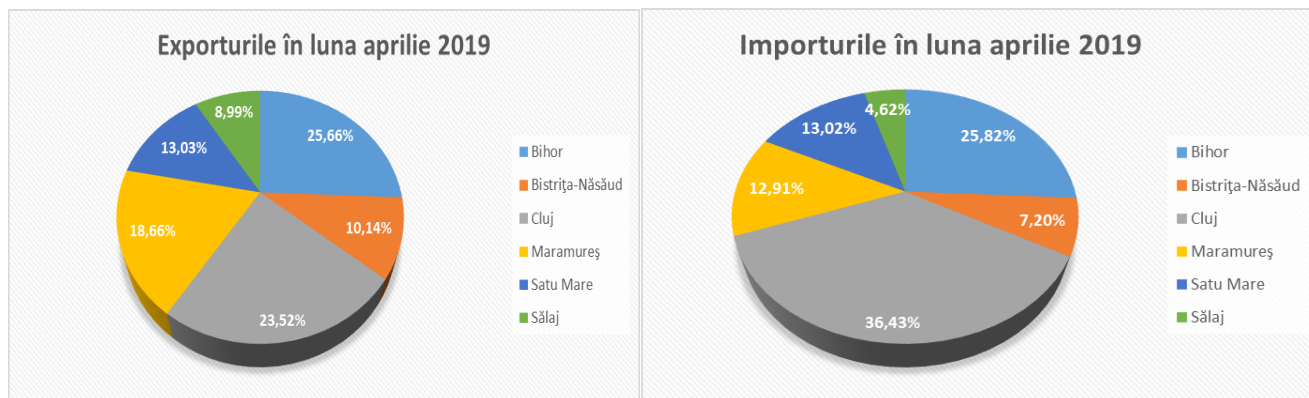

### III. TURISM

#### 4. SOSIRI ÎN PRINCIPALELE STRUCTURI DE PRIMIRE TURISTICĂ CU FUNCȚIUNI DE CAZARE TURISTICĂ, PE TIPURI DE STRUCTURI DE PRIMIRE TURISTICĂ

Tipuri de structuri de primire turistică	2018							2019					
	iun.	iul.	aug.	sep.	oct.	nov.	dec.	ian.	feb.	mar.	apr.	mai	iun.
<b>Regiunea Nord-Vest - Total</b>	<b>154900</b>	<b>192834</b>	<b>218394</b>	<b>167216</b>	<b>156882</b>	<b>134365</b>	<b>109300</b>	<b>100081</b>	<b>104195</b>	<b>113523</b>	<b>130601</b>	<b>163851</b>	<b>167098</b>
Bihor	50927	64853	78540	54483	50335	43875	32428	31419	32536	33750	39327	51518	51590
Bistrița-Năsăud	11234	13612	17637	12452	9141	7742	6163	5351	5630	6149	7365	10939	12161
Cluj	59512	69151	70283	64856	63416	54539	40620	34481	38344	45643	55011	66134	62996
Maramureș	21104	29612	36130	22175	20764	16610	19170	18122	16730	15849	17308	22314	26968
Satu Mare	8741	10830	10823	9298	9435	8566	8594	8798	8403	9112	8906	9134	8901
Sălaj	3382	4776	4981	3952	3791	3033	2325	1910	2552	3020	2684	3812	4482
din care:													
<b>Regiunea Nord-Vest – Hoteluri</b>	<b>101447</b>	<b>121754</b>	<b>137082</b>	<b>110455</b>	<b>105593</b>	<b>91915</b>	<b>71886</b>	<b>65165</b>	<b>67937</b>	<b>76057</b>	<b>87685</b>	<b>115295</b>	<b>111605</b>
Bihor	34922	44059	52153	37435	36174	32625	24303	21702	22733	24233	28047	39806	37908
Bistrița-Năsăud	7993	8752	12096	9228	6328	5115	3877	3576	3642	4264	5242	7483	8348
Cluj	39506	45025	44479	43258	42705	36825	27243	22326	26021	31262	37593	46278	42457
Maramureș	13340	17029	21128	13945	13790	11095	11134	12376	10319	10726	11326	14852	16142
Satu Mare	3828	4491	4966	4300	4514	4641	4145	4218	3977	4192	3968	4478	4274
Sălaj	1858	2398	2260	2289	2082	1614	1184	967	1245	1380	1509	2398	2476
<b>Regiunea Nord-Vest – Pensiuni turistice</b>	<b>16626</b>	<b>19368</b>	<b>20566</b>	<b>16666</b>	<b>16183</b>	<b>13675</b>	<b>11736</b>	<b>10652</b>	<b>11780</b>	<b>12646</b>	<b>14155</b>	<b>16307</b>	<b>16401</b>
Bihor	1738	2294	3240	2236	1971	1523	1250	1677	1503	1498	1969	1985	1740
Bistrița-Năsăud	1196	1060	1389	1053	923	814	775	770	684	612	729	1285	1274
Cluj	9340	10561	10432	9310	9251	8004	5875	5589	6015	7177	8455	9246	8601
Maramureș	3041	3859	3935	2702	2606	2206	2834	1770	2415	1930	2081	2699	3667
Satu Mare	680	842	705	600	536	443	416	329	315	321	344	362	411
Sălaj	631	752	865	765	896	685	586	517	848	1108	577	730	708
<b>Regiunea Nord-Vest – Pensiuni agroturistice</b>	<b>21039</b>	<b>32156</b>	<b>38914</b>	<b>25600</b>	<b>21395</b>	<b>17562</b>	<b>16137</b>	<b>14576</b>	<b>14393</b>	<b>14150</b>	<b>15729</b>	<b>18490</b>	<b>23581</b>
Bihor	8458	11862	14830	9983	7315	5984	3946	5209	4696	4632	5551	5831	7069
Bistrița-Năsăud	1504	2695	3142	1788	1572	1291	1284	707	942	1006	1089	1465	1787
Cluj	6055	8874	10499	8199	7372	6493	5314	4316	4309	4415	4730	6470	7325
Maramureș	3637	6712	8265	4218	3331	2663	4110	2924	3030	2476	2943	3364	5652
Satu Mare	783	1153	1171	895	1326	652	1070	1124	1116	1304	1055	972	1035
Sălaj	602	860	1007	517	479	479	413	296	300	317	361	388	713

**Structura sosirilor pe județe și pe principalele categorii de unități turistice în luna iunie 2019**

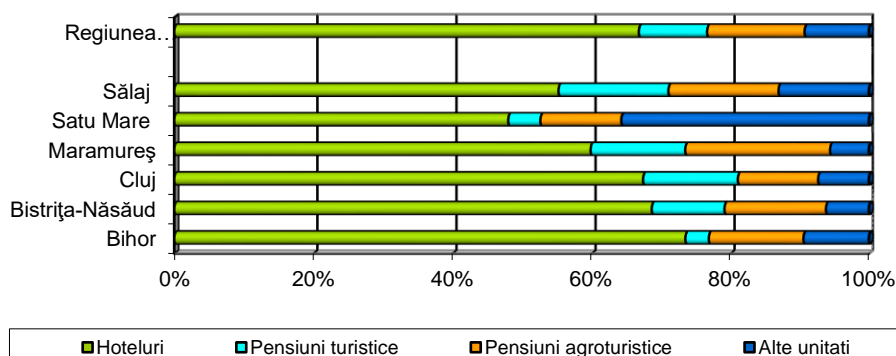

## 5. ÎNNOPTĂRI ÎN PRINCIPALELE STRUCTURI DE PRIMIRE TURISTICĂ CU FUNCȚIUNI DE CAZARE TURISTICĂ, PE TIPURI DE STRUCTURI DE PRIMIRE TURISTICĂ

Tipuri de structuri de primire turistică	2018							2019						
	ian.	feb.	mar.	apr.	mai	iun.	număr	ian.	feb.	mar.	apr.	mai	iun.	număr
<b>Regiunea Nord-Vest - Total</b>	328242	450539	500303	376681	350157	299659	227164	194620	200578	213235	256352	322821	375554	
Bihor	145676	203180	228748	175031	160017	138508	87741	72812	73014	72730	97236	126614	159368	
Bistrița-Năsăud	17425	24926	35643	24046	14154	12544	10225	8483	8893	10026	11765	16631	22411	
Cluj	110024	142505	137833	116018	117236	100954	74392	65478	72038	85206	98210	120772	124284	
Maramureș	35861	55425	70914	39867	38180	29636	39206	33590	31790	27456	32197	38467	47611	
Satu Mare	11651	14224	15236	12537	11669	10844	10323	11018	10618	11786	10711	12088	11919	
Sălaj	7605	10279	11929	9182	8901	7173	5277	3239	4225	6031	6233	8249	9961	
din care:														
<b>Regiunea Nord-Vest – Hoteluri</b>	233345	309706	335452	275162	259109	224721	154697	140446	134717	149631	180707	234130	270320	
Bihor	115523	156291	169277	143813	134950	118868	70671	54057	53591	55824	76274	102346	130769	
Bistrița-Năsăud	11647	14508	24870	18064	9313	8286	6003	5360	5495	6511	7694	10467	15495	
Cluj	74788	97508	89590	77742	79263	67974	49061	42904	49606	60199	67482	85006	85064	
Maramureș	21066	28905	37861	23539	23808	18589	20228	20954	18373	17440	19619	23660	26623	
Satu Mare	5344	6534	8181	6305	5875	6178	5257	5525	5375	6113	5202	6556	6306	
Sălaj	4977	5960	5673	5699	5900	4826	3477	1646	2277	3544	4436	6095	6063	
<b>Regiunea Nord-Vest – Pensiuni turistice</b>	27264	34254	39691	29839	28281	23828	21892	19509	21112	20941	22713	27669	28284	
Bihor	3188	4051	5900	4197	3884	2916	3454	4220	3629	3132	3434	3805	3399	
Bistrița-Năsăud	1482	1522	2092	1468	1329	934	1201	892	961	853	1186	1711	1684	
Cluj	15584	18724	19306	15931	16101	14515	9818	9606	10221	11580	13081	15695	14619	
Maramureș	5194	7695	10167	5823	4785	3956	6072	3598	4675	3273	3745	4994	6911	
Satu Mare	815	963	829	701	599	496	466	385	390	371	404	412	485	
Sălaj	1001	1299	1397	1719	1583	1011	881	808	1236	1732	863	1052	1186	
<b>Regiunea Nord-Vest – Pensiuni agroturistice</b>	40345	64984	79531	46741	39040	32273	33493	28539	26955	24944	31314	36774	48642	
Bihor	16098	25956	33247	18267	13245	10330	8257	9405	8254	8008	10731	12601	15134	
Bistrița-Năsăud	2765	5004	6251	3701	2929	2537	2560	1773	2008	2262	2381	3480	3404	
Cluj	12418	16995	19557	15311	14203	12358	11223	9032	8453	8483	10269	12674	16519	
Maramureș	6905	14110	17119	7449	6406	5273	9519	6447	6467	4326	6224	6323	10993	
Satu Mare	915	1294	1290	1006	1430	798	1188	1239	1240	1358	1116	1043	1099	
Sălaj	1244	1625	2067	1007	827	977	746	643	533	507	593	653	1493	

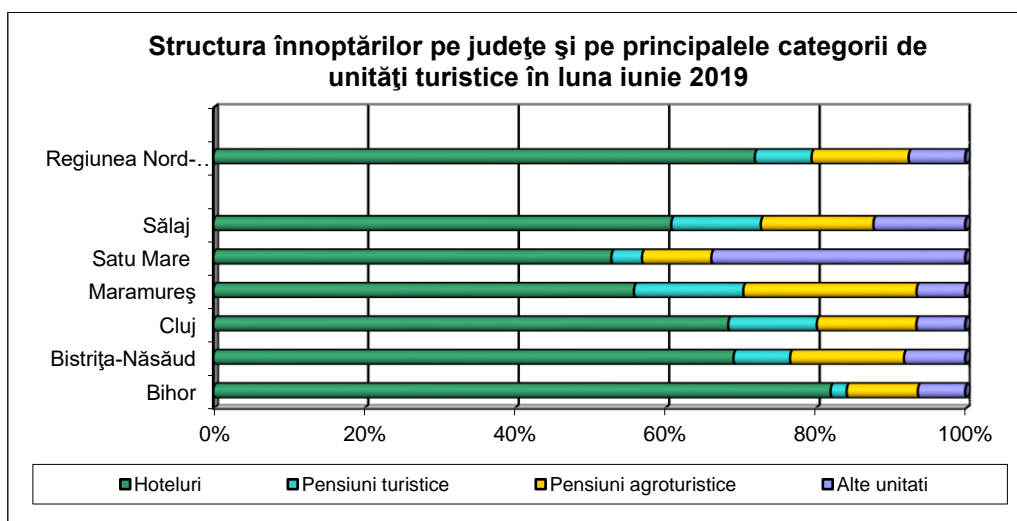

## 6. SEJURUL MEDIU ÎN PRINCIPALELE STRUCTURI DE PRIMIRE TURISTICĂ CU FUNCȚIUNI DE CAZARE TURISTICĂ, PE TIPURI DE STRUCTURI DE PRIMIRE TURISTICĂ

zile

Tipuri de structuri de primire turistică	2018							2019					
	iun.	iul.	aug.	sep.	oct.	nov.	dec.	ian.	feb.	mar.	apr.	mai	iun.
<b>Regiunea Nord-Vest - Total</b>	2,1	2,3	2,3	2,3	2,2	2,2	2,1	1,9	1,9	1,9	2,0	2,0	2,2
Bihor	2,9	3,1	2,9	3,2	3,2	3,2	2,7	2,3	2,2	2,2	2,5	2,5	3,1
Bistrița-Năsăud	1,6	1,8	2,0	1,9	1,5	1,6	1,7	1,6	1,6	1,6	1,6	1,5	1,8
Cluj	1,8	2,1	2,0	1,8	1,8	1,9	1,8	1,9	1,9	1,9	1,8	1,8	2,0
Maramureș	1,7	1,9	2,0	1,8	1,8	1,8	2,0	1,9	1,9	1,7	1,9	1,7	1,8
Satu Mare	1,3	1,3	1,4	1,3	1,2	1,3	1,2	1,3	1,3	1,3	1,2	1,3	1,3
Sălaj	2,2	2,2	2,4	2,3	2,3	2,4	2,3	1,7	1,7	2,0	2,3	2,2	2,2
din care:													
<b>Regiunea Nord-Vest – Hoteluri</b>	2,3	2,5	2,4	2,5	2,5	2,4	2,2	2,2	2,0	2,0	2,1	2,0	2,4
Bihor	3,3	3,5	3,2	3,8	3,7	3,6	2,9	2,5	2,4	2,3	2,7	2,6	3,4
Bistrița-Năsăud	1,5	1,7	2,1	2,0	1,5	1,6	1,5	1,5	1,5	1,5	1,5	1,4	1,9
Cluj	1,9	2,2	2,0	1,8	1,9	1,8	1,8	1,9	1,9	1,9	1,8	1,8	2,0
Maramureș	1,6	1,7	1,8	1,7	1,7	1,7	1,8	2,5	1,8	1,6	1,7	1,6	1,6
Satu Mare	1,4	1,5	1,6	1,5	1,3	1,3	1,3	1,3	1,4	1,5	1,3	1,5	1,5
Sălaj	2,7	2,5	2,5	2,5	2,8	3,0	2,9	1,7	1,8	2,6	2,9	2,5	2,4
<b>Regiunea Nord-Vest – Pensuni turistice</b>	1,6	1,8	1,9	1,8	1,7	1,7	1,9	1,8	1,8	1,7	1,6	1,7	1,7
Bihor	1,8	1,8	1,8	1,9	2,0	1,9	2,8	2,5	2,4	2,1	1,7	1,9	2,0
Bistrița-Năsăud	1,2	1,4	1,5	1,4	1,4	1,1	1,5	1,2	1,4	1,4	1,6	1,3	1,3
Cluj	1,7	1,8	1,9	1,7	1,7	1,8	1,7	1,7	1,7	1,6	1,5	1,7	1,7
Maramureș	1,7	2,0	2,6	2,2	1,8	1,8	2,1	2,0	1,9	1,7	1,8	1,9	1,9
Satu Mare	1,2	1,1	1,2	1,2	1,1	1,1	1,1	1,2	1,2	1,2	1,2	1,1	1,2
Sălaj	1,6	1,7	1,6	2,2	1,8	1,5	1,5	1,6	1,5	1,6	1,5	1,4	1,7
<b>Regiunea Nord-Vest – Pensuni agroturistice</b>	1,9	2,0	2,0	1,8	1,8	1,8	2,1	2,0	1,9	1,8	2,0	2,0	2,1
Bihor	1,9	2,2	2,2	1,8	1,8	1,7	2,1	1,8	1,8	1,7	1,9	2,2	2,1
Bistrița-Năsăud	1,8	1,9	2,0	2,1	1,9	2,0	2,0	2,5	2,1	2,2	2,2	2,4	1,9
Cluj	2,1	1,9	1,9	1,9	1,9	1,9	2,1	2,1	2,0	1,9	2,2	2,0	2,3
Maramureș	1,9	2,1	2,1	1,8	1,9	2,0	2,3	2,2	2,1	1,7	2,1	1,9	1,9
Satu Mare	1,2	1,1	1,1	1,1	1,1	1,2	1,1	1,1	1,1	1,0	1,1	1,1	1,1
Sălaj	2,1	1,9	2,1	1,9	1,7	2,0	1,8	2,2	1,8	1,6	1,6	1,7	2,1

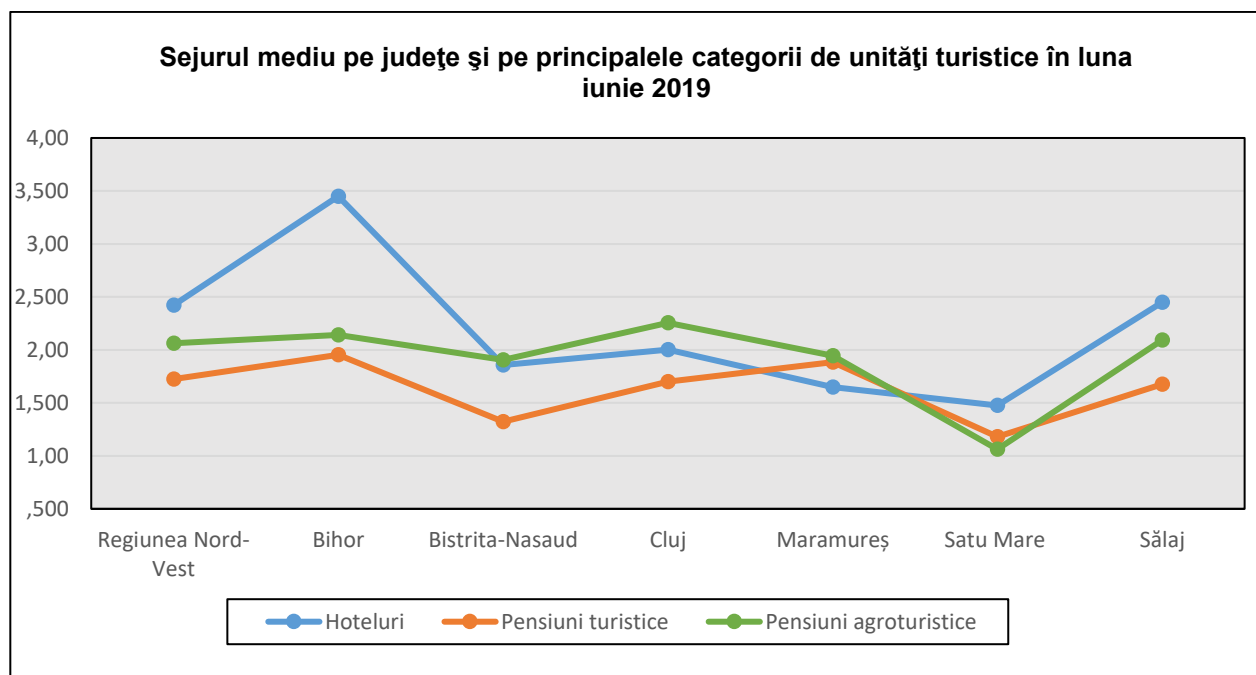



## IV. FORȚA DE MUNCĂ

### 7. EFECTIVUL SALARIAȚILOR - la sfârșitul perioadei

persoane

	2018 <sup>*)</sup>							2019 <sup>*)</sup>					
	iun. <sup>1)</sup>	iul. <sup>2)</sup>	aug. <sup>2)</sup>	sep. <sup>2)</sup>	oct. <sup>2)</sup>	nov. <sup>2)</sup>	dec. <sup>2)</sup>	ian. <sup>2)</sup>	feb. <sup>2)</sup>	mar. <sup>2)</sup>	apr. <sup>2)</sup>	mai <sup>2)</sup>	iun. <sup>2)</sup>
<b>Regiunea Nord-Vest - Total</b>	<b>747625</b>	<b>744362</b>	<b>747570</b>	<b>748039</b>	<b>748540</b>	<b>748906</b>	<b>746256</b>	<b>753215</b>	<b>757599</b>	<b>761350</b>	<b>761358</b>	<b>761475</b>	<b>761555</b>
Bihor	176214	176419	176201	176311	176429	176515	175893	177469	178442	179266	179268	179295	179314
Bistrița-Năsăud	71756	71840	71750	71796	71844	71880	71623	72293	72715	73076	73076	73088	73095
Cluj	253742	254036	253724	253881	254050	254172	253282	255724	257302	258667	258670	258709	258736
Maramureș	109717	109846	109709	109778	109852	109906	109515	110551	111205	111766	111768	111785	111797
Satu Mare	84699	84800	84693	84747	84804	84846	84542	85322	85805	86215	86216	86230	86239
Sălaj	51497	51558	51493	51526	51561	51587	51401	51856	52130	52360	52360	52368	52374
<b>Regiunea Nord-Vest - Agricultură, Silvicultură și Pescuit</b>	<b>14495</b>	<b>14514</b>	<b>14494</b>	<b>14504</b>	<b>14515</b>	<b>14521</b>	<b>14469</b>	<b>14603</b>	<b>14687</b>	<b>14757</b>	<b>14757</b>	<b>14761</b>	<b>14761</b>
Bihor	3710	3714	3709	3712	3714	3716	3703	3736	3757	3774	3774	3775	3775
Bistrița-Năsăud	2057	2060	2057	2058	2060	2061	2053	2072	2085	2095	2095	2095	2095
Cluj	2305	2308	2305	2306	2308	2309	2301	2323	2337	2350	2350	2350	2350
Maramureș	1980	1983	1980	1982	1983	1984	1977	1996	2007	2017	2017	2018	2018
Satu Mare	2779	2783	2779	2781	2783	2784	2774	2800	2816	2829	2829	2830	2830
Sălaj	1664	1666	1664	1665	1667	1667	1661	1676	1685	1692	1692	1693	1693
<b>Regiunea Nord-Vest - Industrie și Construcții</b>	<b>302084</b>	<b>302438</b>	<b>302061</b>	<b>302251</b>	<b>302454</b>	<b>302602</b>	<b>301530</b>	<b>304333</b>	<b>306094</b>	<b>307598</b>	<b>307600</b>	<b>307648</b>	<b>307682</b>
Bihor	75844	75932	75838	75886	75936	75973	75706	76384	76803	77157	77158	77170	77178
Bistrița-Năsăud	35287	35329	35284	35307	35331	35348	35222	35551	35759	35936	35936	35942	35946
Cluj	78959	79050	78953	79002	79055	79093	78816	79576	80067	80491	80492	80504	80513
Maramureș	50859	50919	50855	50887	50921	50946	50765	51245	51548	51809	51809	51817	51823
Satu Mare	39729	39776	39726	39751	39778	39798	39655	40021	40247	40440	40440	40447	40451
Sălaj	21406	21432	21405	21418	21433	21444	21366	21556	21670	21765	21765	21768	21771
<b>Regiunea Nord-Vest - Servicii **)</b>	<b>431046</b>	<b>431547</b>	<b>431015</b>	<b>431284</b>	<b>431571</b>	<b>431783</b>	<b>430257</b>	<b>434279</b>	<b>436818</b>	<b>438995</b>	<b>439001</b>	<b>439066</b>	<b>439112</b>
Bihor	96660	96773	96654	96713	96779	96826	96484	97349	97882	98335	98336	98350	98361
Bistrița-Năsăud	34412	34451	34409	34431	34453	34471	34348	34670	34871	35045	35045	35051	35054
Cluj	172478	172678	172466	172573	172687	172770	172165	173825	174898	175826	175828	175855	175873
Maramureș	56878	56944	56874	56909	56948	56976	56773	57310	57650	57940	57942	57950	57956
Satu Mare	42191	42241	42188	42215	42243	42264	42113	42501	42742	42946	42947	42953	42958
Sălaj	28427	28460	28424	28443	28461	28476	28374	28624	28775	28903	28903	28907	28910

Notă: Sectoarele de activitate sunt definite conform clasificării activităților din economia națională CAEN Rev.2.

<sup>1)</sup> Date operative

<sup>2)</sup> Exclusiv forțele armate și personalul asimilat (Ministerul Apărării Naționale, Ministerul Afacerilor Interne, Serviciul Român de Informații etc.); începând cu luna septembrie 2017, inclusiv datele aferente totalității salariaților încadrați la birourile parlamentare din circumscripțiile electorale și plătiți din sume forfetare.

<sup>1)</sup> Date reestimate. Datele pentru perioada ianuarie-iunie 2018 au fost reestimate pe baza rezultatelor cercetării statistice lunare asupra câștigurilor salariale, completate cu informațiile existente în Registrul Statistic al Întreprinderilor pentru întreprinderile cu 1-3 salariați și au fost repartizate pe județe și sectoare de activitate conform distribuției obținute din cercetarea statistică anuală asupra costului forței de muncă din anul 2018.

<sup>2)</sup> Începând cu luna iulie 2018, datele au fost estimate pe baza rezultatelor cercetării statistice lunare asupra câștigurilor salariale, completate cu informațiile existente în Registrul Statistic al Întreprinderilor pentru întreprinderile cu 1-3 salariați și au fost repartizate pe județe și sectoare de activitate conform distribuției obținute din cercetarea statistică anuală asupra costului forței de muncă din anul 2017.

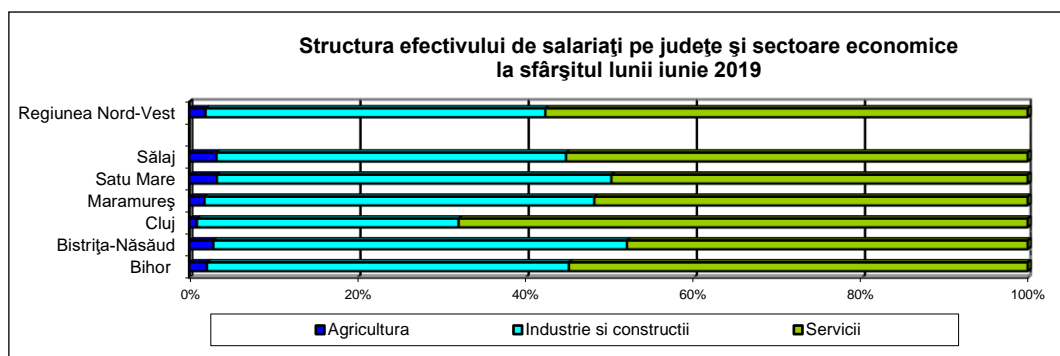

## 8. CÂȘTIGUL SALARIAL MEDIU BRUT LUNAR

lei/persoană

	2018 <sup>*)</sup>							2019 <sup>*)</sup>					
	iun.	iul.	aug.	sep.	oct.	nov.	dec.	ian.	feb.	mar.	apr.	mai	iun.
<b>Regiunea Nord-Vest - Total</b>	<b>4114</b>	<b>4113</b>	<b>4099</b>	<b>4152</b>	<b>4224</b>	<b>4287</b>	<b>4380</b>	<b>4412</b>	<b>4411</b>	<b>4607</b>	<b>4564</b>	<b>4660</b>	<b>4623</b>
Bihor	3681	3688	3660	3684	3732	3801	3867	3903	3937	3969	4019	4097	4019
Bistrița-Năsăud	3489	3496	3440	3506	3559	3659	3619	3989	3991	4215	4172	4106	4050
Cluj	5045	5025	5011	5118	5184	5255	5465	5277	5262	5637	5535	5688	5606
Maramureș	3613	3606	3603	3646	3673	3774	3846	3923	3877	3976	3952	4036	4105
Satu Mare	3601	3590	3560	3581	3710	3746	3744	4025	4017	4190	4071	4231	4230
Sălaj	3791	3873	3810	3907	4130	4036	4027	4149	4203	4281	4300	4323	4383
<b>Regiunea Nord-Vest - Agricultură, Silvicultură și Pescuit</b>	<b>3723</b>	<b>3816</b>	<b>3713</b>	<b>3692</b>	<b>3740</b>	<b>4842</b>	<b>4558</b>	<b>3847</b>	<b>3863</b>	<b>3931</b>	<b>4249</b>	<b>4007</b>	<b>4022</b>
Bihor	3725	3831	3760	3675	3735	4640	4829	3374	3402	3330	3424	3334	3451
Bistrița-Năsăud	4140	4395	4198	4213	4241	4884	5264	3648	3569	3742	4096	4012	4041
Cluj	3893	4032	4008	3945	4038	5412	5223	5255	5446	5863	6499	5836	5501
Maramureș	3448	3375	3314	3312	3214	4971	3748	4456	4457	4328	5087	4431	4362
Satu Mare	3513	3639	3462	3562	3737	4744	3860	3488	3396	3523	3653	3604	3834
Sălaj	3649	3590	3495	3405	3351	4457	4288	3069	3134	3029	3150	3130	3127
<b>Regiunea Nord-Vest - Industrie și Construcții</b>	<b>3517</b>	<b>3534</b>	<b>3499</b>	<b>3555</b>	<b>3693</b>	<b>3743</b>	<b>3765</b>	<b>3805</b>	<b>3805</b>	<b>3972</b>	<b>3946</b>	<b>4014</b>	<b>3962</b>
Bihor	3416	3391	3378	3421	3471	3601	3576	3630	3705	3722	3796	3941	3783
Bistrița-Năsăud	3237	3286	3179	3226	3283	3440	3247	3644	3667	4018	3920	3737	3665
Cluj	4050	4072	4046	4113	4341	4358	4547	4295	4256	4482	4482	4519	4620
Maramureș	3170	3187	3163	3209	3239	3343	3422	3515	3391	3502	3450	3542	3523
Satu Mare	3433	3408	3371	3385	3530	3539	3482	3661	3710	3976	3745	4022	3817
Sălaj	3354	3525	3479	3658	4143	3800	3744	3837	3884	4006	4096	3970	3971
<b>Regiunea Nord-Vest - Servicii <sup>*)</sup></b>	<b>4566</b>	<b>4552</b>	<b>4534</b>	<b>4605</b>	<b>4636</b>	<b>4673</b>	<b>4828</b>	<b>4866</b>	<b>4873</b>	<b>5096</b>	<b>5038</b>	<b>5162</b>	<b>5135</b>
Bihor	3916	3950	3904	3916	3968	3958	4092	4141	4146	4199	4225	4265	4234
Bistrița-Năsăud	3752	3699	3701	3793	3841	3837	3941	4373	4368	4465	4451	4515	4469
Cluj	5513	5474	5463	5589	5580	5664	5883	5716	5709	6152	6004	6214	6045
Maramureș	4103	4075	4101	4138	4172	4200	4318	4374	4446	4559	4554	4649	4837
Satu Mare	3790	3785	3776	3798	3908	3914	4034	4426	4370	4446	4431	4484	4680
Sălaj	4098	4123	4046	4098	4156	4175	4201	4410	4476	4542	4509	4632	4740

\*) Date operative.

\*\*) Exclusiv forțele armate și personalul asimilat (Ministerul Apărării Naționale, Ministerul Afacerilor Interne, Serviciul Român de Informații etc.); începând cu luna septembrie 2017, inclusiv datele aferente totalității salariaților încadrați la birourile parlamentare din circumscripțiile electorale și plățiți din sume forfetare.

**Nota 1:** Datele lunare privind câștigul salarial mediu brut sunt obținute printr-o cercetare statistică selectivă. Începând cu luna ianuarie 2019, eșantionul cuprinde, pe total țară circa 23.500 unități economico-sociale. Unitățile din „sectorul bugetar” (vezi notele metodologice) sunt cuprinse exhaustiv în cercetare, excepție făcând unitățile administrației publice locale pentru care datele la nivelul consiliilor locale comunale se culeg pe bază de eșantion nereprezentativ la nivel de județ (cca. 820 de unități). Pentru sectorul economic, au fost incluse în cercetare unitățile cu 4 salariați și peste, care reprezintă 89,65% din numărul total al salariaților din acest sector.

**Nota 2:** Sectoarele de activitate sunt definite conform clasificării activităților din economia națională CAEN Rev.2. Informațiile privind câștigurile salariale pentru anumite activități economice conform CAEN Rev.2 din cadrul industriei și serviciilor (ex. extracția petrolului brut și a gazelor naturale, producția și furnizarea de energie electrică și termică, gaze, apă caldă și aer condiționat, poșta și de curier, intermediari financiare), în cea mai mare parte, sunt repartizate pe județe după sediul central al întreprinderii furnizoare de date.

**Nota 3:** Conform prevederilor legislației naționale în vigoare (OUG nr. 79/2017 cu modificările și completările ulterioare), contribuțiile de asigurări sociale, respectiv cele de asigurări sociale de sănătate care cădeau în sarcina angajatorului au fost transferate în sarcina salariatului și, începând cu luna ianuarie 2018, sunt suportate în totalitate de salariat, fiind reflectate în cuantumul brut al câștigului salarial nominal. În consecință, indicatorul „câștig salarial mediu brut lunar” produs și diseminat începând cu luna de referință ianuarie 2018 nu mai este comparabil cu seriile de date anterioare anului 2018.

**Nota 4:** Câștigul salarial mediu net la nivel regional se calculează pe baza câștigului salarial mediu net determinat la nivelul județelor componente ale regiunii și a numărului mediu al salariaților din aceste județe.

## 9. CÂȘTIGUL SALARIAL MEDIU NET LUNAR

lei/persoană

	2018 <sup>*)</sup>							2019 <sup>*)</sup>					
	iun.	iul.	aug.	sep.	oct.	nov.	dec.	ian.	feb.	mar.	apr.	mai	iun.
<b>Regiunea Nord-Vest - Total</b>	<b>2489</b>	<b>2483</b>	<b>2473</b>	<b>2504</b>	<b>2548</b>	<b>2581</b>	<b>2635</b>	<b>2694</b>	<b>2703</b>	<b>2828</b>	<b>2806</b>	<b>2865</b>	<b>2858</b>
Bihor	2207	2209	2191	2203	2230	2267	2306	2368	2396	2416	2455	2502	2458
Bistrița-Năsăud	2115	2113	2078	2111	2147	2203	2180	2427	2447	2586	2567	2522	2496
Cluj	3065	3046	3038	3105	3144	3181	3303	3236	3240	3478	3414	3508	3471
Maramureș	2177	2167	2162	2188	2203	2260	2303	2401	2378	2443	2433	2488	2563
Satu Mare	2180	2164	2147	2157	2237	2256	2254	2445	2440	2553	2487	2586	2611
Sălaj	2308	2353	2308	2371	2504	2449	2439	2546	2592	2636	2655	2678	2741
<b>Regiunea Nord-Vest - Agricultură, Silvicultură și Pescuit</b>	<b>2239</b>	<b>2297</b>	<b>2231</b>	<b>2218</b>	<b>2251</b>	<b>2896</b>	<b>2727</b>	<b>2300</b>	<b>2315</b>	<b>2344</b>	<b>2540</b>	<b>2406</b>	<b>2416</b>
Bihor	2201	2303	2253	2188	2229	2764	2893	2006	2027	1976	2049	1992	2079
Bistrița-Năsăud	2503	2641	2521	2534	2558	2926	3139	2206	2152	2250	2472	2410	2428
Cluj	2318	2412	2395	2363	2423	3222	3103	3153	3292	3493	3862	3520	3314
Maramureș	2053	2007	1973	1971	1916	2936	2219	2614	2613	2544	3000	2620	2583
Satu Mare	2129	2197	2079	2145	2255	2837	2314	2095	2036	2105	2188	2172	2295
Sălaj	2296	2212	2161	2108	2074	2749	2618	1861	1915	1850	1925	1912	1913
<b>Regiunea Nord-Vest - Industrie și Construcții</b>	<b>2139</b>	<b>2143</b>	<b>2120</b>	<b>2152</b>	<b>2238</b>	<b>2262</b>	<b>2275</b>	<b>2406</b>	<b>2423</b>	<b>2534</b>	<b>2528</b>	<b>2570</b>	<b>2539</b>
Bihor	2060	2044	2034	2059	2089	2160	2146	2284	2333	2350	2410	2507	2403
Bistrița-Năsăud	1986	2004	1936	1959	2002	2089	1977	2282	2329	2550	2502	2383	2357
Cluj	2457	2463	2446	2484	2628	2627	2737	2744	2749	2902	2909	2930	2994
Maramureș	1932	1936	1918	1948	1967	2024	2068	2225	2155	2236	2204	2261	2252
Satu Mare	2101	2073	2055	2058	2151	2155	2121	2273	2305	2480	2354	2526	2390
Sălaj	2061	2162	2127	2235	2525	2322	2294	2477	2546	2613	2678	2592	2603
<b>Regiunea Nord-Vest - Servicii <sup>**) </sup></b>	<b>2753</b>	<b>2739</b>	<b>2728</b>	<b>2771</b>	<b>2787</b>	<b>2807</b>	<b>2897</b>	<b>2915</b>	<b>2923</b>	<b>3060</b>	<b>3025</b>	<b>3100</b>	<b>3112</b>
Bihor	2338	2354	2326	2329	2357	2349	2427	2454	2468	2495	2515	2531	2524
Bistrița-Năsăud	2245	2215	2219	2265	2291	2291	2352	2594	2592	2647	2643	2680	2651
Cluj	3351	3320	3315	3396	3386	3434	3561	3456	3459	3735	3639	3767	3683
Maramureș	2449	2427	2440	2458	2476	2493	2565	2596	2640	2699	2706	2771	2957
Satu Mare	2271	2262	2254	2266	2331	2333	2402	2638	2601	2652	2641	2672	2857
Sălaj	2478	2490	2436	2474	2509	2520	2527	2632	2665	2705	2691	2785	2889

\*) Date operative.

\*\*) Exclusiv forțele armate și personalul asimilat (Ministerul Apărării Naționale, Ministerul Afacerilor Interne, Serviciul Român de Informații etc.); începând cu luna septembrie 2017, inclusiv datele aferente totalității salariaților încadrați la birourile parlamentare din circumscripțiile electorale și plătiți din sume forfetare.

Vezi **Notele 1-2** de la tab. 8

**Nota 3:** Prevederile legale în vigoare (OUG nr. 79/2017 cu modificările și completările ulterioare) referitoare la contribuțiile de asigurări sociale, respectiv cele de asigurări sociale de sănătate care cădeau în sarcina angajatorului, transferate în sarcina salariatului începând cu luna ianuarie 2018, nu influențează comparabilitatea datelor pentru seriile de „câștig salarial mediu net lunar.”

**Nota 4:** Conform prevederilor legale în vigoare, salariații din domeniul cercetare-dezvoltare și inovare, respectiv din activitatea de creare de programe pentru calculator beneficiază de scutire de impozit.

Pentru perioada 1 ianuarie 2019 - 31 decembrie 2028 inclusiv, conform legislației naționale în vigoare (OUG nr. 114/2018 privind instituirea unor măsuri în domeniul investițiilor publice și a unor măsuri fiscal-bugetare, modificarea și completarea unor acte normative și prorogarea unor termene), salariații din domeniul construcțiilor beneficiază de unele prevederi speciale în ceea ce privește impozitul, contribuția de asigurări sociale și contribuția de asigurări sociale de sănătate.

**Nota 5:** Câștigul salarial mediu net la nivel regional se calculează pe baza câștigului salarial mediu net determinat la nivelul județelor componente ale regiunii și a numărului mediu al salariaților din aceste județe.

## CÂȘTIGUL SALARIAL MEDIU BRUT

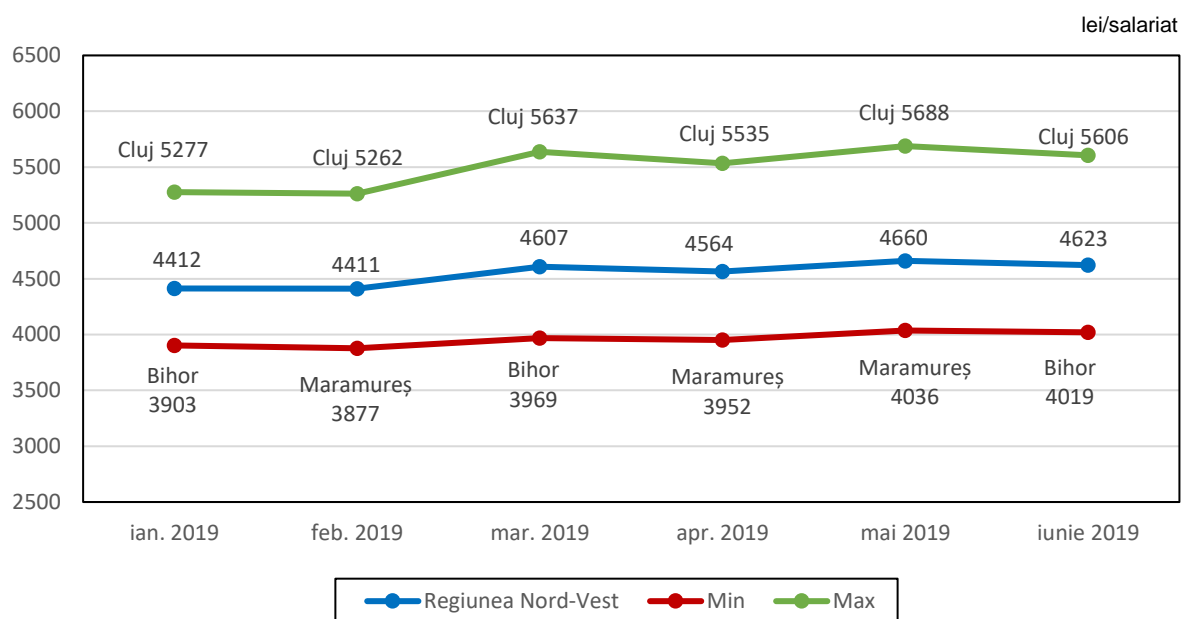

## CÂȘTIGUL SALARIAL MEDIU NET

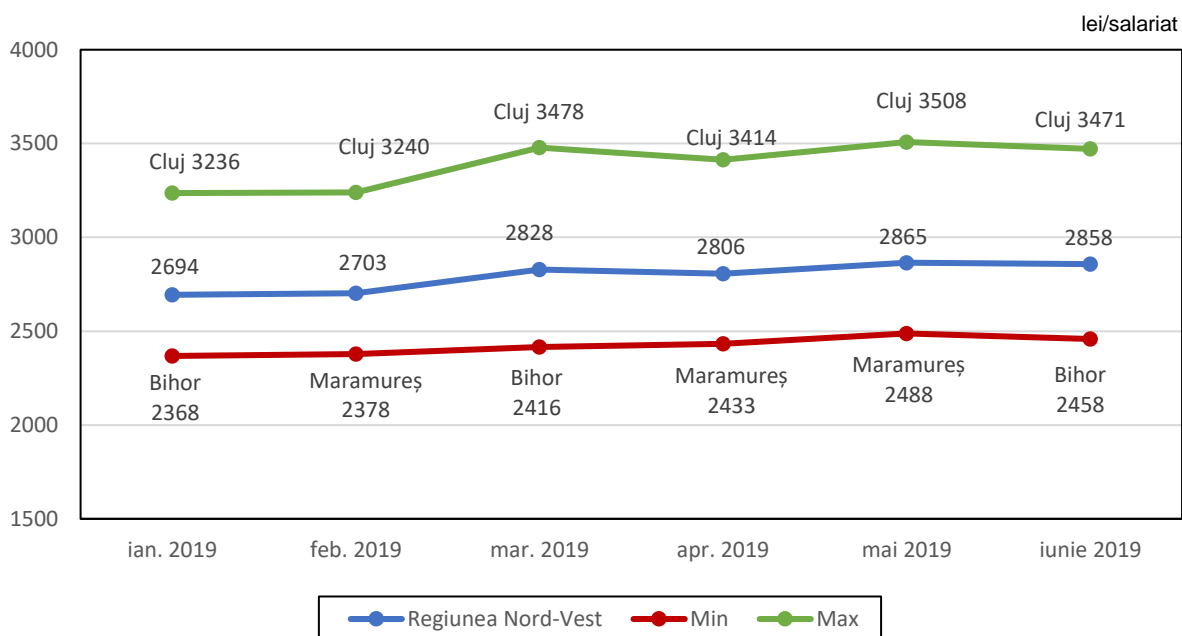



## 10. NUMĂRUL ȘOMERILOR ÎNREGISTRAȚI - la sfârșitul perioadei

persoane

	2018							2019					
	iun.	iul.	aug.	sep.	oct.	nov.	dec.	ian.	feb.	mar.	apr.	mai	iun.
<b>Regiunea Nord-Vest</b>	<b>28921</b>	<b>27305</b>	<b>27688</b>	<b>27734</b>	<b>27717</b>	<b>27744</b>	<b>27652</b>	<b>27563</b>	<b>27048</b>	<b>26493</b>	<b>25151</b>	<b>25084</b>	<b>25007</b>
Femei	13149	12786	13053	13157	13251	13404	13184	13010	12746	12554	11966	12006	12210
Bărbați	15772	14519	14635	14577	14466	14340	14468	14553	14302	13939	13185	13078	12797
<b>Bihor</b>	<b>5476</b>	<b>3803</b>	<b>4144</b>	<b>4213</b>	<b>4367</b>	<b>4346</b>	<b>4074</b>	<b>3589</b>	<b>3227</b>	<b>3077</b>	<b>3095</b>	<b>3316</b>	<b>3348</b>
Femei	2589	1925	2120	2125	2188	2201	2061	1848	1667	1599	1589	1748	1745
Bărbați	2887	1878	2024	2088	2179	2145	2013	1741	1560	1478	1506	1568	1603
<b>Bistrița-Năsăud</b>	<b>3266</b>	<b>3342</b>	<b>3395</b>	<b>3712</b>	<b>3657</b>	<b>3768</b>	<b>3996</b>	<b>4097</b>	<b>4060</b>	<b>3855</b>	<b>3450</b>	<b>3339</b>	<b>3273</b>
Femei	1613	1663	1711	1912	1924	1984	2049	2094	2040	1923	1742	1665	1665
Bărbați	1653	1679	1684	1800	1733	1784	1947	2003	2020	1932	1708	1674	1608
<b>Cluj</b>	<b>5542</b>	<b>5196</b>	<b>5088</b>	<b>4994</b>	<b>4838</b>	<b>4794</b>	<b>4720</b>	<b>4855</b>	<b>4751</b>	<b>4715</b>	<b>4556</b>	<b>4637</b>	<b>4509</b>
Femei	2737	2587	2529	2500	2456	2456	2391	2441	2393	2353	2286	2330	2301
Bărbați	2805	2609	2559	2494	2382	2338	2329	2414	2358	2362	2270	2307	2208
<b>Maramureș</b>	<b>6247</b>	<b>6386</b>	<b>6473</b>	<b>6430</b>	<b>6483</b>	<b>6448</b>	<b>6418</b>	<b>6377</b>	<b>6336</b>	<b>6356</b>	<b>6161</b>	<b>6181</b>	<b>6394</b>
Femei	2764	3052	3109	3105	3189	3210	3179	3087	3083	3095	2978	2998	3240
Bărbați	3483	3334	3364	3325	3294	3238	3239	3290	3253	3261	3183	3183	3154
<b>Satu Mare</b>	<b>3921</b>	<b>3901</b>	<b>3913</b>	<b>3840</b>	<b>3857</b>	<b>3813</b>	<b>3842</b>	<b>3905</b>	<b>3919</b>	<b>3811</b>	<b>3597</b>	<b>3445</b>	<b>3364</b>
Femei	1664	1685	1692	1678	1681	1691	1657	1660	1671	1674	1588	1529	1505
Bărbați	2257	2216	2221	2162	2176	2122	2185	2245	2248	2137	2009	1916	1859
<b>Sălaj</b>	<b>4469</b>	<b>4677</b>	<b>4675</b>	<b>4545</b>	<b>4515</b>	<b>4575</b>	<b>4602</b>	<b>4740</b>	<b>4755</b>	<b>4679</b>	<b>4292</b>	<b>4166</b>	<b>4119</b>
Femei	1782	1874	1892	1837	1813	1862	1847	1880	1892	1910	1783	1736	1754
Bărbați	2687	2803	2783	2708	2702	2713	2755	2860	2863	2769	2509	2430	2365

Sursa de date: Agenția Națională pentru Ocuparea Forței de Muncă

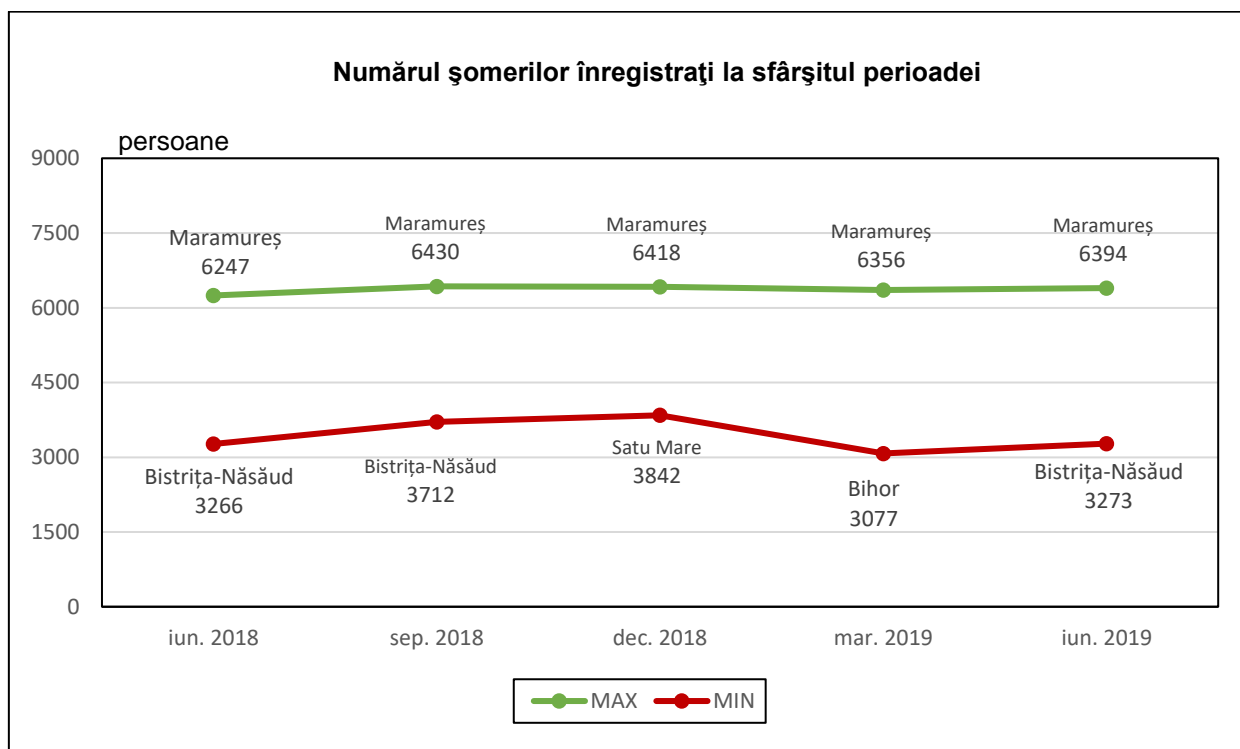

## 11. RATA ȘOMAJULUI ÎNREGISTRAT - la sfârșitul perioadei

%

	2018							2019					
	iun.	iul.	aug.	sep.	oct.	nov.	dec.	ian.	feb.	mar.	apr.	mai	iun.
<b>Regiunea Nord-Vest</b>	2,4	2,3	2,3	2,3	2,3	2,3	2,3	2,3	2,2	2,2	2,1	2,1	2,1
Femei	2,0	1,9	2,0	2,0	2,0	2,0	2,0	2,0	1,9	1,9	1,8	1,8	1,9
Bărbați	2,9	2,6	2,7	2,7	2,6	2,6	2,6	2,6	2,6	2,5	2,4	2,4	2,3
<b>Bihor</b>	2,1	1,4	1,6	1,6	1,6	1,6	1,5	1,3	1,2	1,2	1,2	1,2	1,3
Femei	2,1	1,6	1,7	1,7	1,8	1,8	1,7	1,5	1,4	1,3	1,3	1,4	1,4
Bărbați	2,0	1,3	1,4	1,4	1,5	1,5	1,4	1,2	1,1	1,0	1,0	1,1	1,1
<b>Bistrița-Năsăud</b>	2,5	2,6	2,6	2,8	2,8	2,9	3,0	3,1	3,1	2,9	2,6	2,5	2,5
Femei	2,8	2,9	3,0	3,3	3,4	3,5	3,6	3,7	3,6	3,4	3	2,9	2,9
Bărbați	2,2	2,3	2,3	2,4	2,3	2,4	2,6	2,7	2,7	2,6	2,3	2,3	2,2
<b>Cluj</b>	1,5	1,4	1,4	1,4	1,3	1,3	1,3	1,3	1,3	1,3	1,2	1,3	1,2
Femei	1,7	1,6	1,6	1,6	1,5	1,5	1,5	1,5	1,5	1,5	1,4	1,5	1,4
Bărbați	1,4	1,3	1,3	1,2	1,2	1,1	1,1	1,2	1,1	1,1	1,1	1,1	1,1
<b>Maramureș</b>	3,1	3,3	3,3	3,2	3,3	3,2	3,2	3,2	3,2	3,2	3,1	3,1	3,2
Femei	3,1	3,4	3,5	3,5	3,5	3,6	3,5	3,4	3,4	3,4	3,3	3,3	3,6
Bărbați	3,2	3,1	3,1	3,1	3,0	3,0	3,0	3,0	3,0	3,0	2,9	2,9	2,9
<b>Satu Mare</b>	2,7	2,6	2,7	2,6	2,6	2,6	2,6	2,6	2,7	2,6	2,4	2,3	2,3
Femei	2,5	2,5	2,5	2,5	2,5	2,5	2,4	2,5	2,5	2,5	2,3	2,3	2,2
Bărbați	2,8	2,8	2,8	2,7	2,7	2,7	2,7	2,8	2,8	2,7	2,5	2,4	2,3
<b>Sălaj</b>	4,4	4,6	4,6	4,4	4,4	4,5	4,5	4,6	4,6	4,6	4,2	4,1	4,0
Femei	3,9	4,1	4,1	4,0	3,9	4,0	4,0	4,1	4,1	4,1	3,9	3,8	3,8
Bărbați	4,8	5,0	4,9	4,8	4,8	4,8	4,9	5,1	5,1	4,9	4,4	4,3	4,2

Sursa de date: Agenția Națională pentru Ocuparea Forței de Muncă

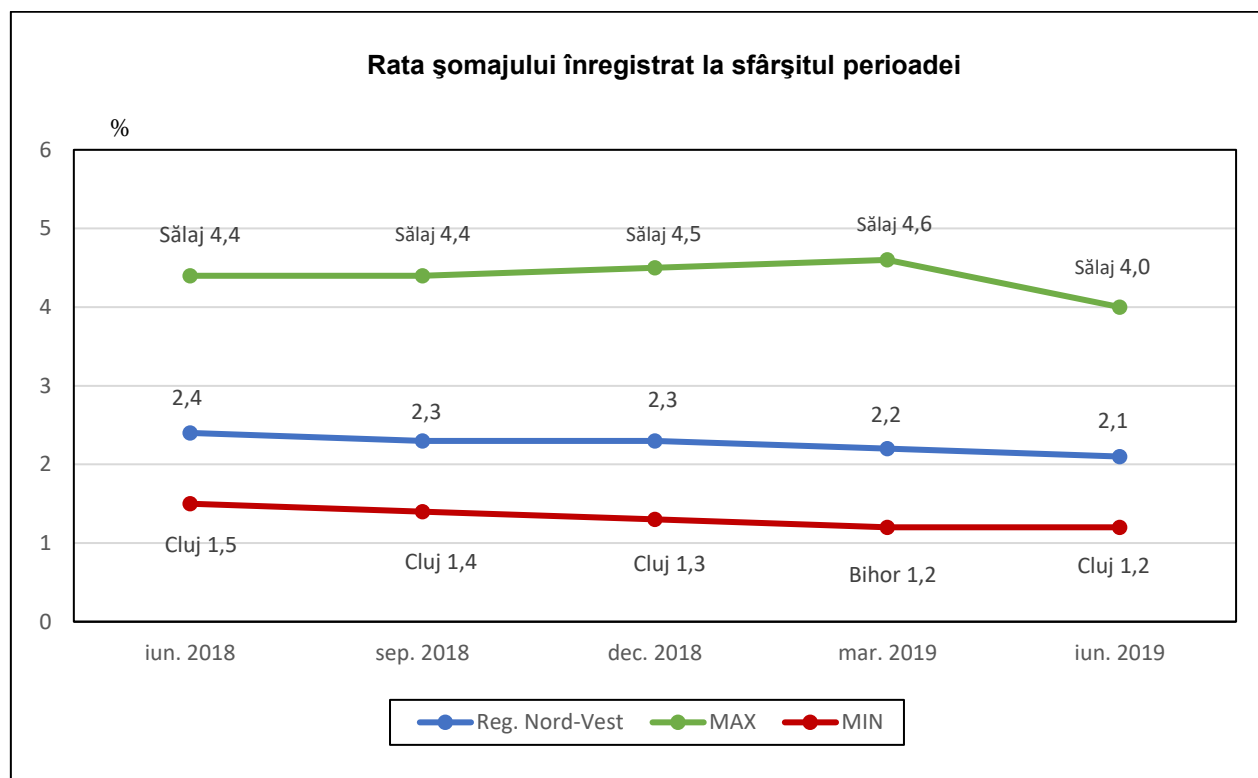

## V. INDICATORI SOCIALI

### 12. NUMĂRUL MEDIU ȘI PENSIA MEDIE LUNARĂ A PENSIONARILOR DE ASIGURĂRI SOCIALE DE STAT

	2018				2019
	trim.I	trim.II	trim.III	trim.IV	trim.I
<b>Regiunea Nord-Vest</b>					
Numărul mediu al pensionarilor – (persoane)	613560	612920	613243	613721	613060
Pensia medie – (lei)	1017	1017	1117	1117	1117
<b>Bihor</b>					
Numărul mediu al pensionarilor – (persoane)	140990	140513	140283	139926	139432
Pensia medie – (lei)	1016	1016	1118	1118	1117
<b>Bistrița-Năsăud</b>					
Numărul mediu al pensionarilor - (persoane)	58998	59151	59261	59485	59452
Pensia medie – (lei)	890	890	978	979	980
<b>Cluj</b>					
Numărul mediu al pensionarilor - (persoane)	169815	169882	170307	170964	171470
Pensia medie – (lei)	1126	1126	1237	1236	1235
<b>Maramureș</b>					
Numărul mediu al pensionarilor - (persoane)	112385	112223	112267	112278	112014
Pensia medie – (lei)	1018	1017	1117	1115	1114
<b>Satu Mare</b>					
Numărul mediu al pensionarilor - (persoane)	76504	76419	76436	76452	76233
Pensia medie – (lei)	893	893	982	982	982
<b>Sălaj</b>					
Numărul mediu al pensionarilor - (persoane)	54868	54732	54689	54616	54459
Pensia medie – (lei)	984	985	1085	1086	1087

Numărul mediu al pensionarilor de asigurări sociale de stat pe județe

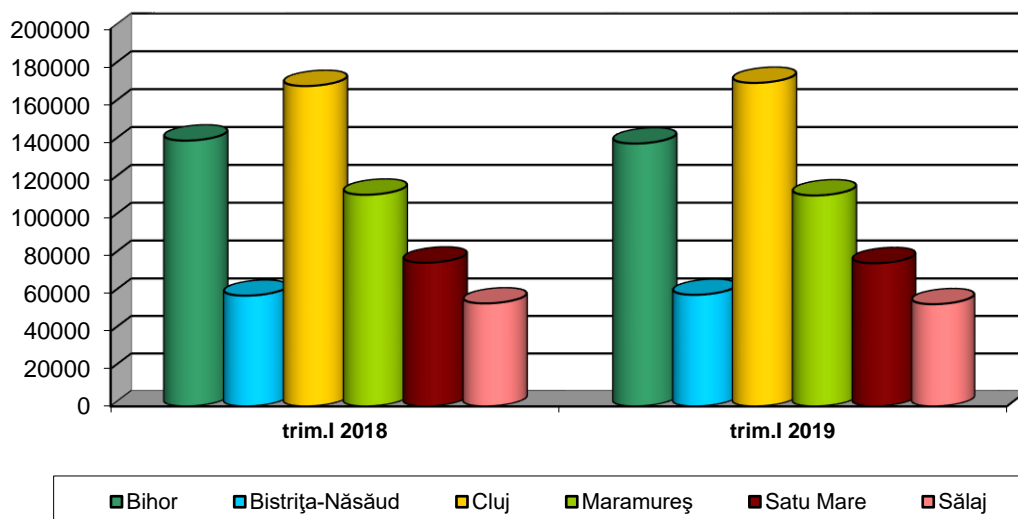

### Pensia medie lunară de asigurări sociale de stat pe județe

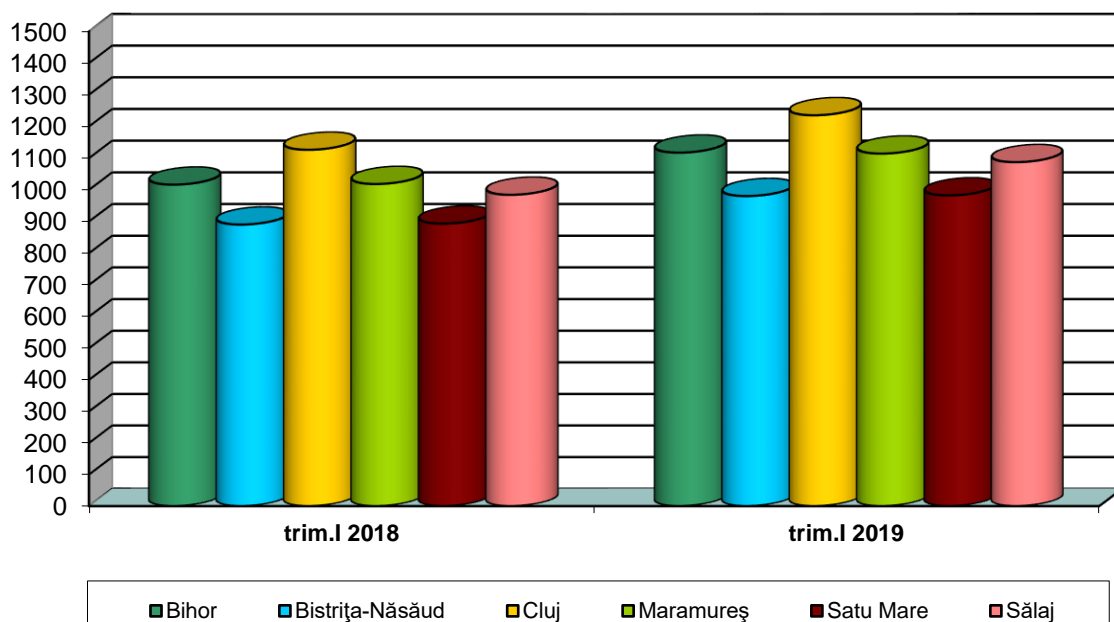

### 13. MIȘCAREA NATURALĂ A POPULAȚIEI (persoane cu domiciliul sau reședința obișnuită în România) date absolute - luna iunie 2019<sup>\*</sup>

	mai 2019						număr
	Născuți-vii	Decedați	Spor natural	Căsătorii	Divorțuri	Decedați sub 1 an	
<b>Regiunea Nord-Vest</b>	<b>1962</b>	<b>2491</b>	<b>-529</b>	<b>1851</b>	<b>249</b>	<b>15</b>	
Bihor	460	603	-143	436	66	3	
Bistrița-Năsăud	248	261	-13	204	20	2	
Cluj	528	628	-100	595	64	6	
Maramureș	340	388	-48	290	45	2	
Satu Mare	225	361	-136	194	24	1	
Sălaj	161	250	-89	132	30	1	

<sup>\*</sup>Date provizorii;

**Notă:** Repartizarea pe județe s-a făcut astfel: născuți-vii după domiciliul sau reședința mamei, iar în lipsa acestora, după domiciliul sau reședința tatălui, decesele după domiciliul sau reședința decedatului, căsătoriile după locul încheierii și divorțurile după ultimul domiciliu comun al soților.

## VI. CONSTRUCȚII

### 14. AUTORIZAȚII DE CONSTRUIRE ELIBERATE PENTRU CLĂDIRI REZIDENȚIALE

număr

	2018							2019					
	iun.	iul.	aug.	sep.	oct.	nov.	dec.	ian.	feb.	mar.	apr.	mai	iun.
<b>Regiunea Nord-Vest</b>	<b>602</b>	<b>577</b>	<b>631</b>	<b>633</b>	<b>578</b>	<b>486</b>	<b>407</b>	<b>313</b>	<b>407</b>	<b>502</b>	<b>500</b>	<b>608</b>	<b>520</b>
Bihor	120	108	123	140	145	88	72	41	96	137	125	149	112
Bistrița-Năsăud	76	67	87	72	52	39	46	29	37	58	68	90	49
Cluj	176	224	177	178	188	141	113	109	128	137	96	162	140
Maramureș	94	49	129	115	102	106	87	67	68	54	113	110	105
Sălaj	39	51	35	45	34	23	14	21	26	53	39	37	64
Satu Mare	97	78	80	83	57	89	75	46	52	63	59	60	50

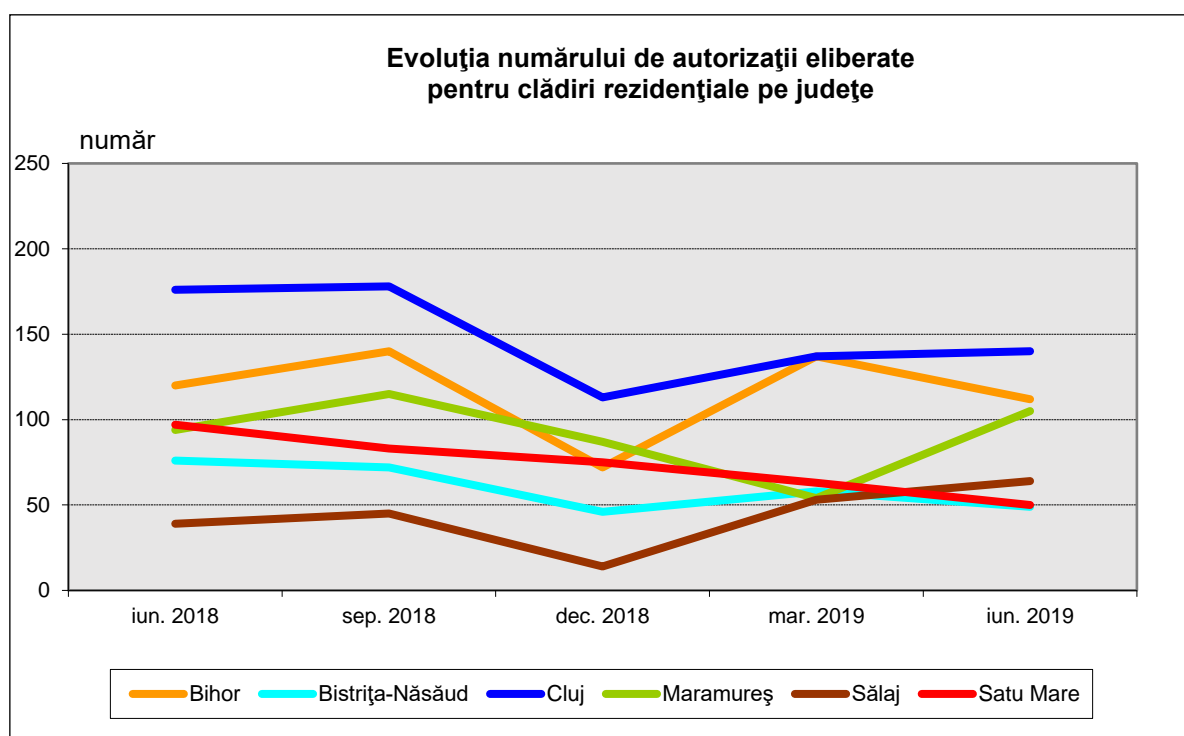



## 15. LOCUINȚE TERMINATE

	2018				număr
	trim. I	trim.II	trim.III	trim.IV <sup>1)</sup>	2019 trim. I <sup>1)</sup>
<b>Regiunea Nord-Vest</b>	<b>2221</b>	<b>2564</b>	<b>2933</b>	<b>3356</b>	<b>2575</b>
mediul urban	1309	1566	1796	1642	1811
mediul rural	912	998	1137	1714	764
<b>Bihor</b>	<b>218</b>	<b>212</b>	<b>420</b>	<b>486</b>	<b>685</b>
mediul urban	117	136	283	265	603
mediul rural	101	76	137	221	82
<b>Bistrița-Năsăud</b>	<b>165</b>	<b>123</b>	<b>186</b>	<b>196</b>	<b>151</b>
mediul urban	151	87	128	164	126
mediul rural	14	36	58	32	25
<b>Cluj</b>	<b>1592</b>	<b>1869</b>	<b>1857</b>	<b>2276</b>	<b>1409</b>
mediul urban	957	1155	1127	1039	908
mediul rural	635	714	730	1237	501
<b>Maramureș</b>	<b>75</b>	<b>203</b>	<b>223</b>	<b>202</b>	<b>117</b>
mediul urban	34	129	124	95	61
mediul rural	41	74	99	107	56
<b>Satu Mare</b>	<b>116</b>	<b>91</b>	<b>135</b>	<b>122</b>	<b>143</b>
mediul urban	38	32	70	45	82
mediul rural	78	59	65	77	61
<b>Sălaj</b>	<b>55</b>	<b>66</b>	<b>112</b>	<b>74</b>	<b>70</b>
mediul urban	12	27	64	34	31
mediul rural	43	39	48	40	39

<sup>1)</sup> Date provizorii

**Notă:** Indicatorul "Locuințe terminate" se referă la totalul locuințelor finalizate în cursul trimestrului.

Numărul locuințelor terminate în mediul urban pe județe

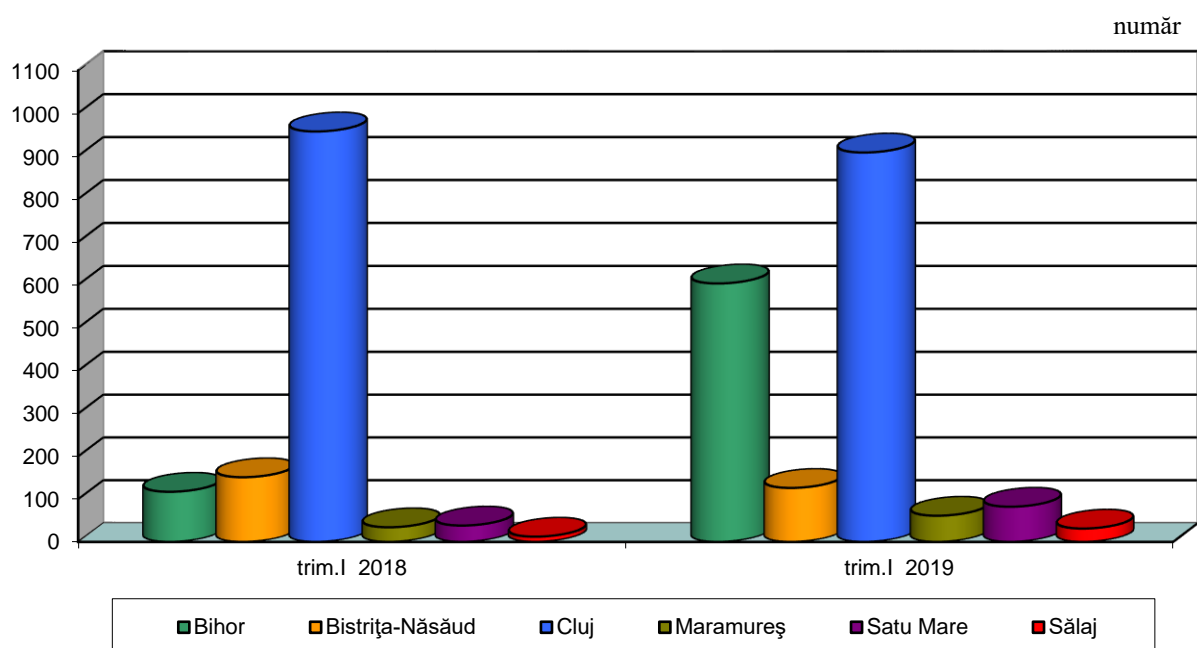

### Numărul locuințelor terminate în mediul rural pe județe

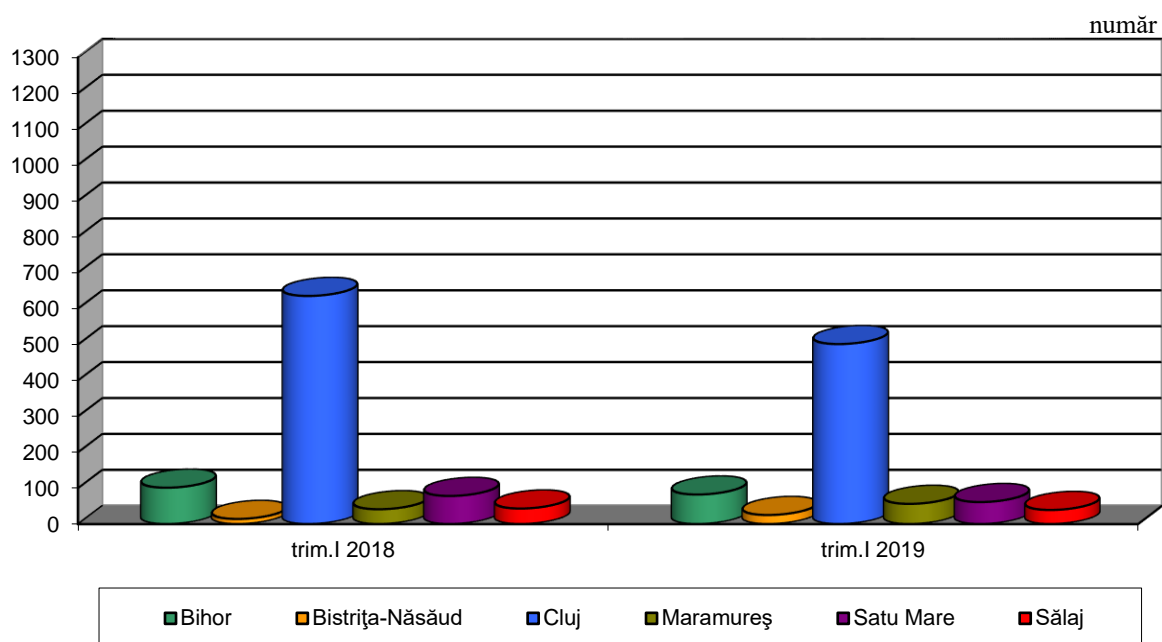

## VII. ALȚI INDICATORI

### 16. ÎNMATRICULĂRI DE SOCIETĂȚI COMERCIALE CU PARTICIPARE STRĂINĂ LA CAPITALUL SOCIAL SUBSCRIS în luna iunie 2019

	Înmatriculări de societăți comerciale -număr-	Valoarea capitalului social total subscris exprimat în:		
		Moneda națională - mii lei -	Valută	
			Dolari SUA	EURO
<b>Regiunea Nord-Vest</b>	<b>57</b>	<b>302,2</b>	<b>72092,8</b>	<b>63909,2</b>
Bihor	12	2,5	597,0	528,7
Bistrița-Năsăud	5	49,1	11729,5	10388,3
Cluj	25	9,6	2291,8	2029,2
Maramureș	6	1,5	354,6	315,5
Satu Mare	5	0,8	194,1	171,5
Sălaj	4	238,7	56925,8	50476,0

Sursa de date: Oficiul Național al Registrului Comerțului

# statistică oфициală

- 2 0 1 9 -



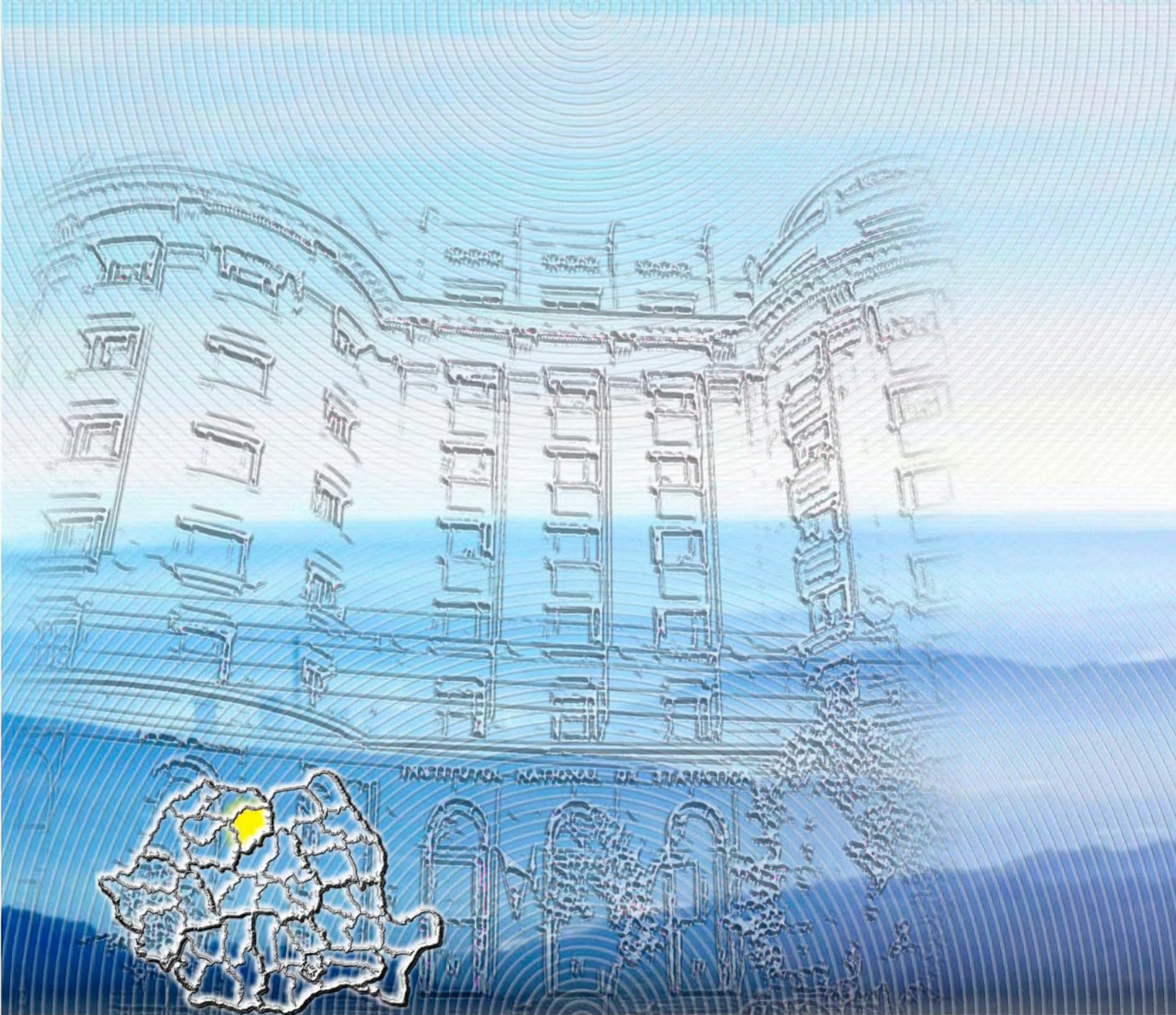

DIRECȚIA REGIONALĂ DE STATISTICĂ  
**BISTRIȚA - NĂSAUD**

Str. Alexandru Odobescu, Nr.6, BISTRIȚA,  
Judetul BISTRIȚA-NĂSAUD, Cod poștal: 420043  
Tel.: 0263/233500; Fax: 0263/233680  
e-mail: [tele@bistrita.insse.ro](mailto:tele@bistrita.insse.ro)  
<http://www.bistrita.insse.ro>

**Print**  
DESIGN COVER  
TYPOGRAPHY

© coperta / cover:  
Alexandru POPESCU  
© foto / photo:  
Vittorio CRISTIAN CHIRAN

PRINTED IN  
NATIONAL INSTITUTE OF STATISTICS