



B U L E T I N
S T A T I S T I C
L U N A R A L J U D E T Ţ U L U I
B I S T R I Ţ A - N Ă S Ă U D

DIRECȚIA REGIONALĂ DE STATISTICĂ BISTRIȚA-NĂSĂUD

1

ROMÂNIA



2 0 1 9

romania2019.eu
Președinția României la Consiliul Uniunii Europene

INSTITUTUL NAȚIONAL DE
S T A T I S T I C Ă
NATIONAL INSTITUTE OF STATISTICS

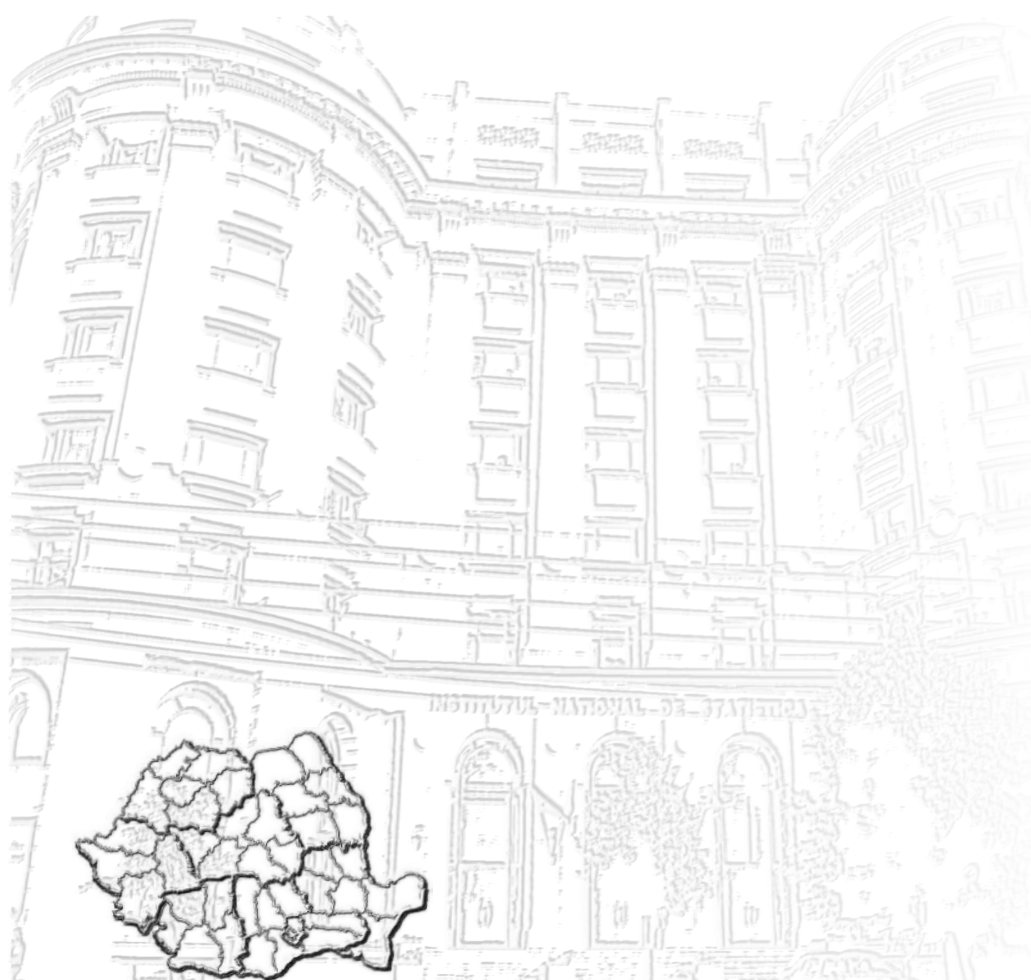

© INS 2019

Reproducerea și utilizarea conținutului acestei publicații, altul decât fotografiile, cu titlu explicativ sau justificativ în articole, studii, cărți, integral sau parțial, în forma originală sau modificată, precum și stocarea într-un sistem de regăsire sau transmiterea sub orice formă și prin orice mijloace sunt permise cu indicarea clară și precisă a sursei.

Utilizarea fotografiilor este permisă cu acordul scris al autorului, numai în scop necomercial și în contextul folosirii acestei publicații.





ROMÂNIA

Institutul Național de Statistică

Direcția Regională de Statistică Bistrița-Năsăud

BULETIN STATISTIC LUNAR

Ianuarie 2019

statistică
oficială
- 2 0 1 9 -

CUPRINS

Note metodologice	Pag. 4
PRINCIPALII INDICATORI ECONOMICO-SOCIALI LA NIVEL REGIONAL	Pag.
I. INDUSTRIE	
1. Indicii producției industriale.....	15
2. Indicii valorici ai cifrei de afaceri din industrie pe total (pe piața internă și piața externă)....	16
II. COMERȚ INTERNAȚIONAL	
3. Comerțul internațional cu bunuri.....	17
III. TURISM	
4. Sosiri în principalele structuri de primire turistică.....	18
5. Înnopțări în principalele structuri de primire turistică.....	19
6. Sejurul mediu în principalele structuri de primire turistică.....	20
IV. FORȚĂ DE MUNCĂ	
7. Efectivul salariaților	21
8. Câștigul salarial mediu brut.....	22
9. Câștigul salarial mediu net	23
10. Numărul șomerilor înregistrați	25
11. Rata șomajului înregistrat.....	26
V. INDICATORI SOCIALI	
12. Numărul mediu și pensia medie lunară a pensionarilor de asigurări sociale de stat	27
13. Mișcarea naturală a populației.....	28
VI. CONSTRUCȚII	
14. Autorizații de construire eliberate pentru clădiri rezidențiale	29
15. Locuințe terminate.....	30
VIII. ALȚI INDICATORI	
16. Înmatriculări de societăți comerciale cu participare străină la capitalul social subscris	31

Note metodologice

Indicele producției industriale (IPI) măsoară evoluția rezultatelor activităților cu caracter industrial de la o perioadă la alta, acesta fiind un indice de volum. Pentru calculul indicelui producției industriale se utilizează date cantitative privind producția unui număr însemnat de produse, care constituie un eșantion reprezentativ pe principalele grupe industriale. Calculul IPI se mai poate realiza de asemenea și pe baza valorii producției industriale realizată de unitățile din nomenclator. Valoarea producției realizate se calculează din înmulțirea producției fizice realizate cu prețul mediu al producției livrate.

Indicii valorici ai cifrei de afaceri din industrie caracterizează evoluția veniturilor totale, înregistrate în perioada respectivă, provenite atât din activitățile principale, cât și din activitățile secundare ale întreprinderilor din eșantion. Cifra de afaceri nu include TVA și veniturile din vânzarea sau transferul de mijloace fixe. Raportarea cifrei de afaceri pe județe se face după sediul central al întreprinderii furnizoare de date.

În conformitate cu prevederile Regulamentului CE nr. 1165/1998 amendat cu Regulamentul Parlamentului European nr. 1158/2005 cu privire la statisticile pe termen scurt, în calculul indicelui cifrei de afaceri, se cuprind diviziunile CAEN Rev.2: 05÷33. Conform recomandărilor europene indicii valorici ai cifrei de afaceri din industrie sunt calculați ca indici nedeflatați, adică sunt exprimați în termeni nominali.

Comerțul internațional cu bunuri. Statisticile de comerț internațional cu bunuri se stabilesc prin însumarea datelor din sistemele INTRASTAT și EXTRASTAT:

- sistemul INTRASTAT, pentru comerțul intra-UE, include schimburile de bunuri între România și celelalte state membre ale Uniunii Europene;
- sistemul EXTRASTAT, pentru comerțul extra-UE, include schimburile de bunuri între România și statele care nu sunt membre ale Uniunii Europene.

- Sfera de cuprindere

Comerțul INTRA-UE cuprinde expedierile de bunuri din România cu destinația alt stat membru UE și introducerile de bunuri în România provenind din alt stat membru UE.

Expedierile din România includ:

- bunuri în liberă circulație care părăsesc teritoriul statistic al României cu destinația alt stat membru UE;
- bunuri care au fost plasate sub procedura vamală de prelucrare activă (în interiorul țării) sau prelucrare sub control vamal în România și care sunt destinate altor state membre.

Introducerile în România includ:

- bunuri în liberă circulație într-un stat membru UE, care intră pe teritoriul statistic al României;
- bunuri care au fost plasate sub procedura vamală de prelucrare activă sau prelucrare sub control vamal în alt stat membru UE și care intră pe teritoriul statistic al României.

Comerțul EXTRA-UE cuprinde schimburile de bunuri între România și statele nemembre UE, având ca obiect: importul direct de bunuri pentru consum, bunurile importate scoase din antrepozitele vamale sau zonele libere pentru a fi puse în consum, exportul de bunuri de origine națională, precum și exportul de bunuri importate, declarate pentru consumul intern.

Se cuprind, de asemenea:

- importurile temporare de bunuri străine pentru prelucrare activă (în interiorul țării);
- exporturile de produse compensatoare rezultate după prelucrarea activă;
- exporturile temporare de bunuri pentru prelucrare pasivă (prelucrare în alte țări);
- importurile de produse compensatoare rezultate după prelucrarea în afara țării și bunurile importate sau exportate în sistemul de leasing financiar (la valoarea integrală a bunurilor).

Nu sunt cuprinse în comerțul internațional: bunurile în tranzit, bunurile temporar admise/scoase în/din țară (cu excepția celor pentru prelucrare), bunurile achiziționate de organizații internaționale pentru utilizări proprii în România, bunurile pentru și după reparații și piesele de schimb aferente.

- Valoarea bunurilor expediate/exportate și introduse/importate

Se stabilește pe baza prețurilor FOB la expedieri/exporturi și a prețurilor CIF la introduceri/importuri.

- Repartizarea pe țări a schimburilor internaționale se determină astfel:

- pentru comerțul INTRA-UE, pe baza principiului „țara de destinație” (la expedieri) și „țara de expediție” (la introduceri);
- pentru comerțul EXTRA-UE, pe baza principiului „țara de destinație” (la export) și „țara de origine” (la import, cu excepția cazului în care țara de origine este un stat membru UE, caz în care se ia în considerare țara de expediție).

Se consideră „țara de destinație”, țara în care bunurile vor fi consumate, „țara de expediție”, țara din care bunurile au fost expediate și „țara de origine”, țara în care a fost produs bunul sau în care bunul a suferit ultima transformare substanțială.

- Sursa datelor:

➤ Pentru comerțul INTRA-UE:

- declarațiile statistice Intrastat, colectate de către INS direct de la operatorii economici care au realizat un volum valoric al expedierilor intracomunitare de bunuri sau/și un volum al introducerilor intracomunitare de bunuri superior nivelului pragului statistic Intrastat stabilit pentru fiecare flux și an de referință;
- declarațiile vamale colectate și prelucrate de către Direcția Generală a Vănilor (DGV), pentru comerțul intracomunitar privind bunuri pentru prelucrare internă sau prelucrare sub control vamal; bunuri care se mișcă din/către părți ale teritoriului statistic al UE, dar care nu aparțin teritoriului fiscal al UE.

➤ Pentru comerțul EXTRA-UE:

- Direcția Generală a Vănilor (DGV), care colectează și prelucerează declarațiile vamale de export și import.
- Datele privind comerțul internațional cu bunuri cu energie electrică și gaze naturale sunt colectate pe formulare statistice de la societățile importatoare/exportatoare și de la operatorii de rețea (CN Transelectrica SA și SNTGN Transgaz SA) de către INS. Importul și exportul nu cuprind cantitățile fizice de energie electrică care tranzitează teritoriul național.

Datele privind comerțul internațional cu bunuri pentru fiecare județ au fost stabilite în funcție de sediul social din Registrul Statistic al Întreprinderilor (REGIS) al agenților economici care au realizat exporturile/importurile de bunuri.

Comerțul cu amănuntul include revânzarea mărfurilor către consumatorii finali, în general în cantități mici și în starea în care au fost cumpărate.

În comerțul cu amănuntul nu se cuprind: vânzările de produse agricole pe piața țărănească, vânzările de produse care nu sunt bunuri de consum (cereale, petrol brut, semințe, etc.), vânzări de produse alimentare și băuturi pentru consumul pe loc, vânzarea de autovehicule, piese de schimb pentru acestea, vânzările de carburanți pentru autovehicule.

Serviciile de piață prestate pentru populație sunt acele activități care fac obiectul vânzării și cumpărării pe piață – având ca principal beneficiar populația – și sunt produse de societăți ale căror venituri provin în proporție de cel puțin 50% din vânzarea producției proprii, indiferent de denumirea prețurilor practicate (tarif, taxă, preț de vânzare).

Cifra de afaceri totală din comerțul interior și servicii reprezintă veniturile totale înregistrate de către întreprinderi în perioada respectivă, provenite atât din activitatea principală, cât și din activitățile secundare exercitate de acestea.

Datele lunare se obțin pe baza cercetării selective a întreprinderilor care au activități principale de comerț cu amănuntul, respectiv servicii de piață pentru populație.

Indicii volumului cifrei de afaceri din comerțul interior și servicii sunt calculați în condiții metodologice și de prețuri comparabile. Datele publicate sunt provizorii și periodic se rectifică pe baza corecturilor ce se efectuează retroactiv de către întreprinderile din eșantion, asupra datelor completate anterior de către acestea.

Efectivul salariaților cuprinde persoanele cu contract de muncă/raport de serviciu pe perioadă determinată sau nedeterminată (inclusiv lucrătorii sezonieri, managerul sau administratorul), existente în evidențele unităților economico-sociale la sfârșitul perioadei de referință. Nu sunt cuprinși salariații detașați la lucru în străinătate și cei care cumulează mai multe funcții și nu au funcția de bază la unitatea raportoare, precum și următoarele categorii:

- *patronii* care își desfășoară activitatea în propria unitate și pentru care sursa de venit o constituie numai dividendele și profitul unității;
- *lucrătorii familiari* - reprezintă persoanele care-și exercită activitatea într-o unitate economică aparținând familiei sau unei rude, pe care o ajută și pentru care nu primesc remunerație sub formă de salariu; plata se realizează în natură (hrană, haine, locuință) sau ocazional, cu titlu excepțional și în bani, fără a figura pe statul de salarii;
- *membrii consiliilor județene și locale.*

Pentru a evita dubla/multipla înregistrare se respectă definiția din Codul fiscal (cu modificările și completările ulterioare) referitoare la activitatea dependentă la funcția de bază, respectiv „orice activitate desfășurată în baza unui contract individual de muncă sau a unui statut special prevăzut de lege, declarată angajatorului ca funcție de bază de către angajat; în cazul în care activitatea se desfășoară pentru mai mulți angajatori, angajatul este obligat să declare fiecăruia locul unde exercită funcția pe care o consideră de bază”. Sunt excluse cadrele militare și personalul asimilat (M.Ap.N., M.A.I., S.R.I., etc.).

Efectivul salariaților din tabelul nr. 13 – secțiunea „Principalii indicatori economico-sociali la nivel național” a fost estimat prin cercetarea statistică lunară asupra câștigurilor salariale, având ca sferă de cuprindere unitățile din „sectorul bugetar” cuprinse exhaustiv în cercetare (excepție făcând unitățile administrației publice locale pentru care datele la nivelul consiliilor locale comunale se culeg pe bază de eșantion reprezentativ la nivel de județ - cca. 820 de unități), respectiv unitățile din sectorul economic, cu 4 salariați și peste (care reprezintă **89,65%** din numărul total al salariaților din acest sector).

Obiectivul cercetării statistice lunare asupra câștigurilor salariale îl constituie evaluarea tendințelor pe termen scurt ale câștigurilor salariale medii lunare și orare pe total economie și sectoare de activitate.

Datele sunt **agregate după activitatea omogenă a unităților**; aceasta înseamnă că în activitatea de administrație publică conform CAEN Rev.2 **nu sunt cuprinse** toate activitățile secundare desfășurate în administrația publică centrală și locală, de tipul:

- asistență socială,
- activități culturale, sportive și recreative,
- peisagistică și servicii pentru clădiri,
- agricultură,
- distribuția apei, salubritate, gestionarea deșeurilor, activități de decontaminare,
- construcții,
- transport și depozitare,
- producere și furnizare de energie electrică și termică, gaze, apă caldă și aer condiționat,
- închiriere și sub-închiriere a bunurilor imobiliare etc.

Informațiile aferente activităților secundare sunt cuprinse, fiecare, la activitățile economice conform CAEN Rev.2 corespunzătoare.

Informațiile referitoare la „**sectorul bugetar**” trebuie utilizate cu atenție, deoarece datele se referă la statisticile din activitățile economice (agregate după activitatea omogenă) conform CAEN Rev.2 de administrație publică, învățământ și sănătate și asistență socială (inclusiv sector privat pentru învățământ - cca. **3,5%**, respectiv sănătate și asistență socială - cca. **9,5%**), exclusiv forțele armate și personalul asimilat (MAPN, SRI, MAI etc.).

Aceste statistici nu țin cont de forma de finanțare, scopul lor fiind cel de furnizare de informații pe activități economice conform CAEN Rev.2.

Informațiile corespunzătoare formei de finanțare sunt gestionate de Ministerul Finanțelor Publice, în conformitate cu prevederile OUG nr. 48/2005, cu completările și modificările ulterioare.

Efectivul salariaților din tabelul nr. 7 – secțiunea „Principalii indicatori economico-sociali la nivel de județ” a fost estimat pe baza datelor obținute din cercetarea statistică lunară asupra câștigurilor salariale, care au fost completate cu informațiile existente în Registrul Statistic al Întreprinderilor (REGIS), pentru unitățile cu 1-3 salariați și au fost repartizate pe județe, respectiv pe sectoare de activitate, conform distribuției obținute din cercetarea statistică anuală asupra costului forței de muncă din **2017**.

Diferența dintre numărul total al salariaților calculat prin însumarea efectivelor de salariați ale fiecărui județ din tabelul nr. 7 și efectivul de salariați din tabelul nr. 13 este determinată de includerea în sfera de cuprindere a unităților cu 1-3 salariați.

Câștigul salarial nominal brut cuprinde salariile, respectiv drepturile în bani și în natură convenite salariaților pentru munca efectiv prestată (inclusiv pentru timpul lucrat suplimentar) potrivit formei de salarizare aplicată, sporurile și indemnizațiile acordate ca procent din salariu sau în sume fixe, alte adaosuri la salarii potrivit legii, sumele plătite pentru timpul nelucrat (indemnizațiile pentru concediile de odihnă și studii, zile de sărbătoare și alte zile libere, sumele plătite din fondul de salarii pentru concediile medicale), premiile, primele de vacanță și alte sume plătite din fondul de salarii conform actelor normative sau contractelor colective de muncă, sumele plătite din profitul net și alte fonduri (inclusiv **biletele de valoare**).

Câștigul salarial nominal net se obține prin scăderea din câștigul salarial nominal brut a: impozitului, contribuției salariaților pentru asigurările sociale de sănătate, contribuției individuale de asigurări sociale de stat și a contribuției salariaților la bugetul asigurărilor pentru șomaj.

Începând cu anul 2018, **câștigul salarial nominal net** se obține prin scăderea din câștigul salarial nominal brut a: impozitului, contribuției de asigurări sociale datorată de salariați și a contribuției de asigurări sociale de sănătate datorată de salariați.

Câștigul salarial mediu lunar reprezintă raportul dintre sumele plătite salariaților de către operatorii economici în luna de referință, indiferent pentru ce perioadă se cuvin, și numărul mediu de salariați.

Numărul mediu al salariaților reprezintă o medie aritmetică simplă calculată pe baza efectivelor zilnice ale salariaților din luna respectivă. Salariații care nu sunt angajați cu normă întreagă se includ în numărul mediu proporțional cu timpul de lucru prevăzut în contractul de muncă. În efectivul de salariați luat în calcul se includ numai persoanele care au fost plătite pentru luna respectivă. Nu se iau în considerare: salariații aflați în concediu fără plată, în grevă, detașați la lucru în străinătate și cei al căror contract de muncă/raport de serviciu a fost suspendat.

Câștigul salarial mediu brut/net diseminat lunar nu cuprinde sumele compensatorii, sumele plătite retroactiv ca urmare a câștigării în instanță a drepturilor bănești aferente anilor anteriori.

Conform prevederilor legislației naționale în vigoare (OUG nr. 79/2017 cu modificările și completările ulterioare), contribuțiile de asigurări sociale, respectiv cele de asigurări sociale de sănătate care cădeau în sarcina angajatorului au fost transferate în sarcina salariatului și, începând cu luna ianuarie 2018, sunt **suportate în totalitate de salariat**, fiind reflectate în cuantumul brut al câștigului salarial nominal.

În consecință, indicatorul „**câștig salarial mediu brut lunar**” produs și diseminat începând cu luna de referință ianuarie 2018 nu mai este comparabil cu seriile de date anterioare anului 2018.

Aceste prevederi legale nu influențează comparabilitatea datelor pentru seriile de „câștig salarial mediu net lunar.”

Conform prevederilor legale în vigoare, salariații din domeniul cercetare-dezvoltare și inovare, respectiv din activitatea de creare de programe pentru calculator beneficiază de scutire de impozit.

Pentru perioada 1 ianuarie 2019 - 31 decembrie 2028 inclusiv, conform legislației naționale în vigoare (OUG nr. 114/2018 privind instituirea unor măsuri în domeniul investițiilor publice și a unor măsuri fiscal-bugetare, modificarea și completarea unor acte normative și prorogarea unor termene), salariații din domeniul construcțiilor beneficiază de unele prevederi speciale în ceea ce privește impozitul, contribuția de asigurări sociale și contribuția de asigurări sociale de sănătate.

Șomerii înregistrați reprezintă persoanele înscrise la agențiile teritoriale pentru ocuparea forței de muncă în conformitate cu legislația în vigoare (Legea nr. 76/2002 privind sistemul asigurărilor pentru șomaj și stimularea ocupării forței de muncă).

Rata șomajului reprezintă proporția numărului de șomeri înregistrați la agențiile pentru ocuparea forței de muncă în populația activă civilă. Populația activă civilă se determină prin însumarea populației ocupate civile cu numărul șomerilor înregistrați.

Autorizația de construire constituie actul de autoritate al administrației locale pe baza căruia se asigură aplicarea măsurilor prevăzute de lege referitoare la amplasarea, proiectarea, executarea și funcționarea construcțiilor. Aceasta se eliberează beneficiarului lucrării, în temeiul și cu respectarea documentațiilor de urbanism și amenajare a teritoriului, în vederea începerii lucrărilor de construcții. Lucrarea se referă la autorizațiile de construire eliberate pentru clădiri rezidențiale.

Locuințele terminate sunt locuințele ridicate în cursul perioadei de referință, ale căror elemente, inclusiv fundația, s-au construit pentru prima dată și la care s-au finalizat toate lucrările prevăzute în documentația tehnică și au fost recepționate de beneficiar.

Turism - Sosirea unui turist într-o structură de primire turistică cu funcțiuni de cazare turistică se înregistrează când o persoană este înscrisă în registrul structurii respective, pentru a fi găzduită una sau mai multe nopți. În fiecare structură de primire turistică cu funcțiuni de cazare turistică se consideră o singură sosire pe turist, indiferent de numărul de înnoptări rezultate din șederea sa neîntreruptă.

Înnoptarea reprezintă intervalul de 24 de ore, începând cu ora hotelieră, pentru care o persoană este înregistrată în evidența structurii de cazare turistică și beneficiază de găzduire în contul tarifului aferent spațiului ocupat, chiar dacă durata de ședere efectivă este inferioară intervalului menționat. Sunt avute în vedere și înnoptările aferente paturilor instalate suplimentar (plătite de turiști).

Indicele de utilizare netă a locurilor de cazare turistică exprimă relația între capacitatea de cazare în funcțiune și utilizarea efectivă a acesteia de către turiști, într-o perioadă determinată. Rezultă din calcul prin împărțirea numărului total de înnoptări realizate, la capacitatea de cazare turistică în funcțiune, din perioada respectivă.

Sursa datelor pentru sosirile și înnoptările în structurile de primire turistică cu funcțiuni de cazare turistică o reprezintă chestionare statistice Turism 1A completate de toate persoanele juridice și fizice care au în proprietate sau administrează în locație de gestiune astfel de structuri. Lista structurilor de primire turistică cu funcțiuni de cazare turistică, care trebuie să completeze chestionarul statistic este actualizată periodic, cu informații privind structurile nou clasificate sau reclasificate, de Autoritatea Națională pentru Turism.

Din anul 2010, cercetarea statistică referitoare la "Frecventarea structurilor de primire turistică cu funcțiuni de cazare" se adresează structurilor de primire turistică cu o capacitate de minim 10 locuri pat care funcționează în luna de referință – circa 4000 operatori economici.

**PRINCIPALII INDICATORI
ECONOMICO-SOCIALI
LA NIVEL REGIONAL**

I. INDUSTRIE

1. INDICIILOR PRODUCȚIEI INDUSTRIALE

serie brută

%

	luna corespunzătoare din anul precedent = 100												
	2018												2019
	ian.	feb.	mar.	apr.	mai	iun.	iul.	aug.	sep.	oct.	nov.	dec. ¹⁾	ian. ²⁾
Regiunea Nord-Vest	110,2	108,2	102,2	105,5	100,4	105,4	107,3	107,8	99,2	103,2	102,7	101,4	98,7
Bihor	109,7	109,0	100,1	94,0	93,2	104,5	109,5	103,3	96,5	92,8	105,3	88,4	94,0
Bistrița-Năsăud	110,0	102,9	89,0	102,6	99,5	95,5	104,0	91,4	91,3	97,8	87,9	96,9	97,3
Cluj	115,8	110,4	101,4	111,4	103,8	105,6	111,0	118,8	98,1	105,4	104,1	111,0	100,4
Maramureș	104,4	111,6	113,4	111,4	102,2	122,6	107,9	113,8	105,1	115,8	107,4	110,9	101,5
Satu Mare	102,8	103,4	102,9	103,1	102,3	102,7	101,5	100,8	102,1	100,4	100,9	100,6	100,5
Sălaj	113,6	107,1	108,9	111,2	101,3	94,8	101,8	104,2	106,5	111,0	107,8	89,9	98,7

¹⁾ Date revizuite; ²⁾ Date provizorii

Notă: Sursa datelor o constituie capitolul PROD din Cercetarea statistică lunară privind indicatorii pe termen scurt în industrie (IND TS). Indicii producției industriale (IPI) caracterizează evoluția producției industriale totale la nivel de județ, în timp ce IPI, calculat la nivel național, caracterizează evoluția valorii adăugate brute la costul factorilor, realizată în activitatea industrială. IPI regional se calculează pe baza IPI determinat la nivelul județelor componente ale regiunii și a datelor disponibile privind ponderea fiecărui județ în cifra de afaceri din industria regiunii, (Ancheta Structurală – 2016).

Pentru a evidenția schimbările din structura economiei, începând cu publicarea datelor pentru luna de referință ianuarie 2018, anul de bază utilizat în calculul indicilor, pentru toți indicatorii pe termen scurt a fost modificat din 2010 în 2015. Schimbarea anului de bază presupune și actualizarea sistemului de ponderare, pentru a reflecta modificările structurale intervenite în activitățile din economia județului. Aceste modificări au determinat recalcularea și revizuirea corespunzătoare a seriilor de date publicate anterior.

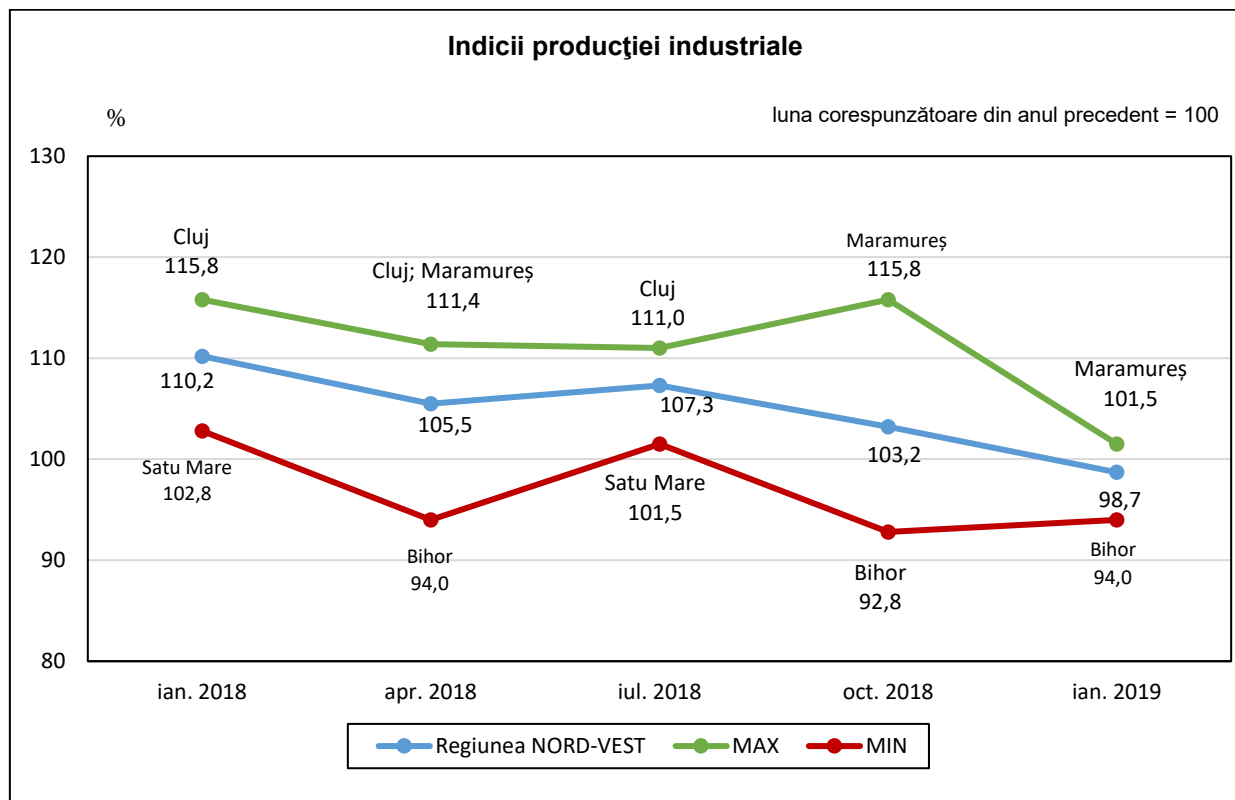

2. INDICIILE VALORICEI AI CIFREI DE AFACERI DIN INDUSTRIE PE TOTAL (PIAȚA INTERNĂ ȘI PIAȚA EXTERNĂ)

	luna corespunzătoare din anul precedent = 100												
	2018												2019
	ian.	feb.	mar.	apr.	mai	iun.	iul.	aug.	sep.	oct.	nov.	dec.	ian. ¹⁾
Regiunea Nord-Vest	115,9	111,5	105,3	109,6	105,4	109,2	109,6	105,4	103,4	106,1	106,4	101,9	102,2
Bihor	120,5	120,3	109,3	105,8	107,9	109,5	116,4	114,9	115,6	109,3	112,0	109,6	101,9
Bistrița-Năsăud	110,1	102,9	98,3	104,1	102,2	120,1	104,8	95,3	90,9	95,4	92,7	82,0	93,2
Cluj	118,1	109,4	104,0	111,1	109,5	105,2	113,6	106,9	103,0	114,1	107,0	109,4	107,4
Maramureș	121,9	108,0	106,0	108,8	102,2	108,2	113,2	102,7	98,0	102,6	103,8	94,6	101,4
Satu Mare	104,9	106,2	105,8	104,9	103,5	105,2	104,3	102,6	103,5	102,3	103,4	103,1	102,4
Sălaj	112,3	124,5	108,5	131,1	98,1	115,2	87,0	100,8	101,8	97,4	98,6	95,9	98,5

¹⁾ Date provizorii

Notă: Sursa datelor o constituie capitolul CA din Cercetarea statistică lunară privind indicatorii pe termen scurt în industrie (IND TS). Indicele valoric al cifrei de afaceri din industrie este calculat pe baza unei cercetări statistice selective care cuprinde toate întreprinderile cu peste 50 de salariați și un eșantion de întreprinderi cu 4-49 salariați. Conform recomandărilor europene indicii valorici ai cifrei de afaceri din industrie sunt calculați ca indici nedeinflați. Raportarea cifrei de afaceri pe județe se face după sediul central al întreprinderii furnizoare de date. ICA regional se calculează pe baza ICA determinat la nivelul județelor componente ale regiunii și a datelor disponibile privind ponderea fiecărui județ în cifra de afaceri din industria regiunii, (Ancheta Structurală – 2016).

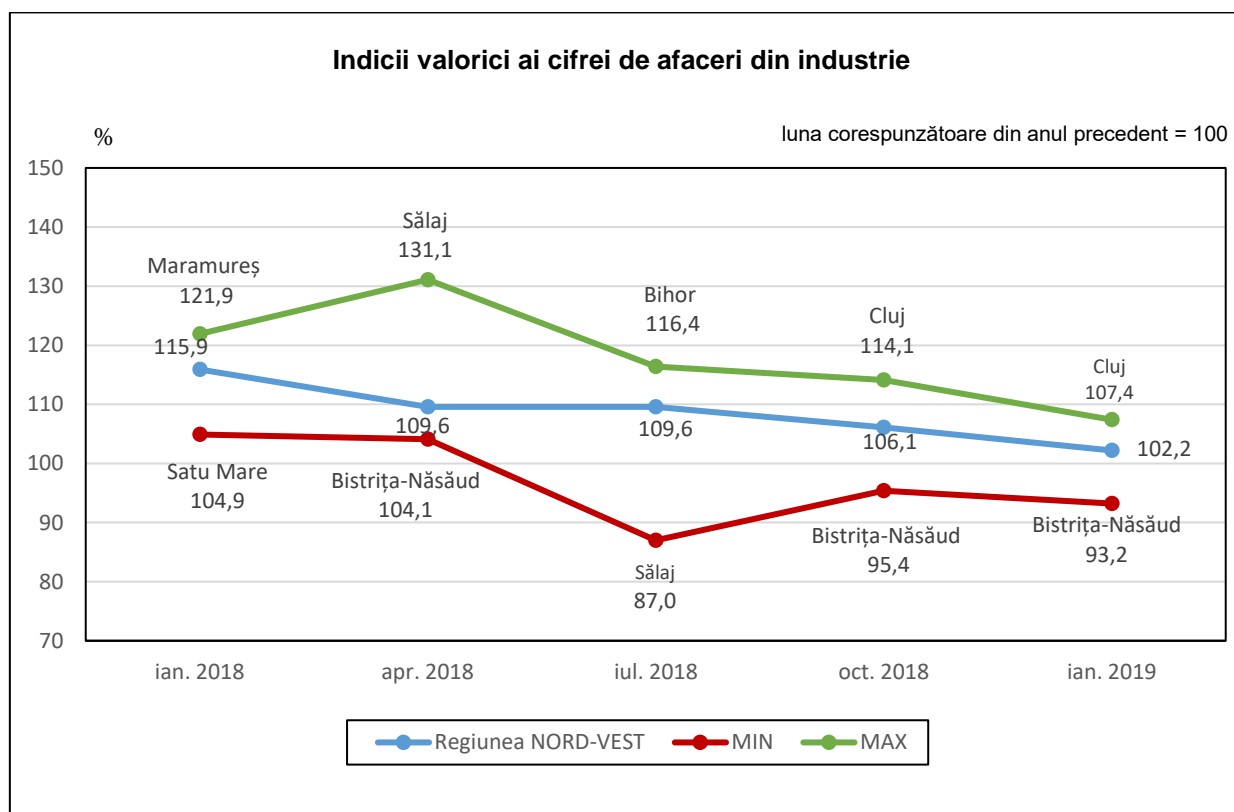

II. COMERȚ INTERNAȚIONAL

3. COMERȚUL INTERNAȚIONAL CU BUNURI

mii euro

	2017 ¹⁾		2018											
	nov.	dec.	ian. ²⁾	feb. ²⁾	mar. ²⁾	apr. ²⁾	mai ²⁾	iun. ²⁾	iul. ²⁾	aug. ²⁾	sep. ²⁾	oct. ²⁾	nov. ³⁾	1.I-31.X ³⁾
Total exporturi FOB-Regiunea Nord-Vest	654093	482381	589253	585018	674302	560695	632803	649937	640733	551576	627719	676634	679386	6868054
Bihor	166756	128324	140084	155546	168009	133912	156596	168675	161315	144509	165069	171769	171814	1737297
Bistrița-Năsăud	80288	50775	69888	65929	76239	64377	71412	71092	71267	56652	64659	73851	68489	753855
Cluj	151929	106629	125446	130521	149078	131349	150874	146773	144137	142309	149741	162755	165621	1598603
Maramureș	125611	89537	111843	113421	122152	104378	121735	118170	122128	110927	115758	126745	128131	1295388
Satu Mare	91244	61429	83614	84668	90044	78547	84378	82742	81825	66015	80643	88284	89408	910168
Sălaj	38265	45687	58378	34933	68780	48132	47808	62485	60061	31164	51849	53230	55923	572743
Total importuri CIF-Regiunea Nord-Vest	655972	533397	584391	594309	646354	599451	669750	672455	702669	609785	656032	769075	686469	7190741
Bihor	163910	130627	148727	143954	154280	147837	165410	161549	172376	139044	151551	190378	166168	1741273
Bistrița-Năsăud	57226	46203	53829	56659	61515	52964	53509	61448	65051	47742	59961	72003	61390	646070
Cluj	224054	195161	196649	205631	225443	210341	237070	242263	244873	231920	240351	274807	244433	2553783
Maramureș	88297	74465	75016	77554	88194	81167	88866	85012	89832	80515	75557	92434	93857	928004
Satu Mare	91620	65880	81735	82567	89388	80815	91631	90424	101815	81716	97046	104387	87532	989055
Sălaj	30865	21061	28435	27944	27534	26327	33264	31759	28722	28848	31566	35066	33089	332556
Sold FOB/CIF-Regiunea Nord-Vest	-1879	-51016	4862	-9291	27948	-38756	-36947	-22518	-61936	-58209	-28313	-92441	-7083	-322687
Bihor	2846	-2303	-8643	11592	13729	-13925	-8814	7126	-11061	5465	13518	-18609	5646	-3976
Bistrița-Năsăud	23062	4572	16059	9270	14724	11413	17903	9644	6216	8910	4698	1848	7099	107785
Cluj	-72125	-88532	-71203	-75110	-76365	-78992	-86196	-95490	-100736	-89611	-90610	-112052	-78812	-955180
Maramureș	37314	15072	36827	35867	33958	23211	32869	33158	32296	30412	40201	34311	34274	367384
Satu Mare	-376	-4451	1879	2101	656	-2268	-7253	-7682	-19990	-15701	-16403	-16103	1876	-78887
Sălaj	7400	24626	29943	6989	41246	21805	14544	30726	31339	2316	20283	18164	22834	240187

1) Date semidefinite; 2) Date revizuite; 3) Date provizorii.

Structura pe județe a comerțului internațional al Regiunii Nord-Vest

Exporturile în luna noiembrie 2018

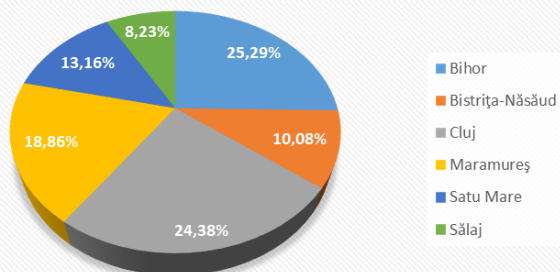

Importurile în luna noiembrie 2018

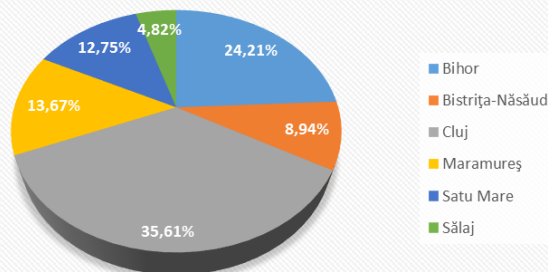

III. TURISM

4. SOSIRI ÎN PRINCIPALELE STRUCTURI DE PRIMIRE TURISTICĂ CU FUNCȚIUNI DE CAZARE TURISTICĂ, PE TIPURI DE STRUCTURI DE PRIMIRE TURISTICĂ

Tipuri de structuri de primire turistică	2018												2019
	ian.	feb.	mar.	apr.	mai	iun.	iul.	aug.	sep.	oct.	nov.	dec.	ian.
Regiunea Nord-Vest - Total	98426	92800	110247	122934	148826	154900	192834	218394	167216	156882	134365	109300	100081
Bihor	32624	28559	32721	36880	42789	50927	64853	78540	54483	50335	43875	32428	31419
Bistrița-Năsăud	5276	5123	6973	7804	10177	11234	13612	17637	12452	9141	7742	6163	5351
Cluj	34858	36910	46802	49522	62207	59512	69151	70283	64856	63416	54539	40620	34481
Maramureș	17332	13426	14302	18265	22559	21104	29612	36130	22175	20764	16610	19170	18122
Satu Mare	6448	6814	7114	7425	7430	8741	10830	10823	9298	9435	8566	8594	8798
Sălaj	1888	1868	2335	3038	3664	3382	4776	4981	3952	3791	3033	2325	1910
din care:													
Regiunea Nord-Vest – Hoteluri	65225	61454	73996	80812	96857	101447	121754	137082	110455	105593	91915	71886	65165
Bihor	23155	19684	23231	26292	28010	34922	44059	52153	37435	36174	32625	24303	21702
Bistrița-Năsăud	3420	3525	5093	5808	7229	7993	8752	12096	9228	6328	5115	3877	3576
Cluj	22777	24906	31667	32102	41595	39506	45025	44479	43258	42705	36825	27243	22326
Maramureș	11256	8442	9055	10714	13922	13340	17029	21128	13945	13790	11095	11134	12376
Satu Mare	3582	3703	3654	4103	3938	3828	4491	4966	4300	4514	4641	4145	4218
Sălaj	1035	1194	1296	1793	2163	1858	2398	2260	2289	2082	1614	1184	967
Regiunea Nord-Vest – Pensiuni turistice	11832	11856	12656	14223	15920	16626	19368	20566	16666	16183	13675	11736	10652
Bihor	1763	1612	1948	1763	1900	1738	2294	3240	2236	1971	1523	1250	1677
Bistrița-Năsăud	949	788	924	919	1063	1196	1060	1389	1053	923	814	775	770
Cluj	6289	7074	7137	8335	9238	9340	10561	10432	9310	9251	8004	5875	5589
Maramureș	2249	1803	1952	2399	2902	3041	3859	3935	2702	2606	2206	2834	1770
Satu Mare	262	242	243	264	269	680	842	705	600	536	443	416	329
Sălaj	320	365	452	543	548	631	752	865	765	896	685	586	517
Regiunea Nord-Vest – Pensiuni agroturistice	13256	11760	12958	16293	21280	21039	32156	38914	25600	21395	17562	16137	14576
Bihor	4804	4147	4318	4943	7664	8458	11862	14830	9983	7315	5984	3946	5209
Bistrița-Năsăud	605	550	620	751	1320	1504	2695	3142	1788	1572	1291	1284	707
Cluj	4020	3653	4413	5198	6466	6055	8874	10499	8199	7372	6493	5314	4316
Maramureș	2859	2391	2342	3965	4414	3637	6712	8265	4218	3331	2663	4110	2924
Satu Mare	597	763	910	897	870	783	1153	1171	895	1326	652	1070	1124
Sălaj	371	228	355	539	546	602	860	1007	517	479	479	413	296

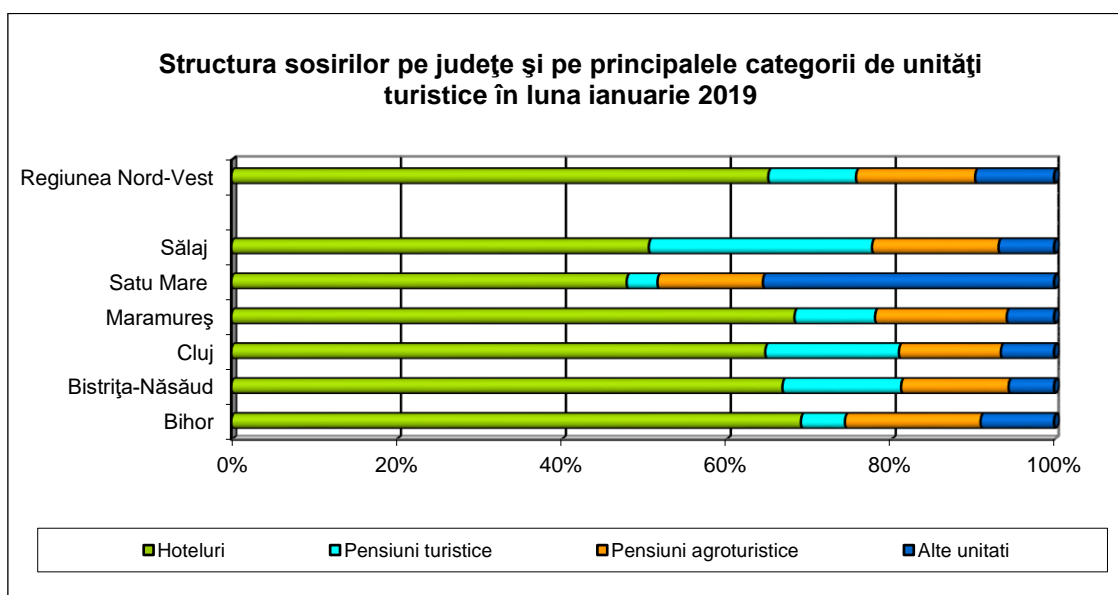

5. ÎNNOPTĂRI ÎN PRINCIPALELE STRUCTURI DE PRIMIRE TURISTICĂ CU FUNCȚIUNI DE CAZARE TURISTICĂ, PE TIPURI DE STRUCTURI DE PRIMIRE TURISTICĂ

Tipuri de structuri de primire turistică	2018												număr 2019
	ian.	feb.	mar.	apr.	mai	iun.	iul.	aug.	sep.	oct.	nov.	dec.	ian.
Regiunea Nord-Vest - Total	180076	174317	207569	233692	279449	328242	450539	500303	376681	350157	299659	227164	194620
Bihor	66520	61300	71972	82782	100943	145676	203180	228748	175031	160017	138508	87741	72812
Bistrița-Năsăud	8199	7760	10032	11473	14748	17425	24926	35643	24046	14154	12544	10225	8483
Cluj	63377	67227	86198	90170	109170	110024	142505	137833	116018	117236	100954	74392	65478
Maramureș	30728	25826	24230	32983	36234	35861	55425	70914	39867	38180	29636	39206	33590
Satu Mare	8065	8620	8953	9941	9940	11651	14224	15236	12537	11669	10844	10323	11018
Sălaj	3187	3584	6184	6343	8414	7605	10279	11929	9182	8901	7173	5277	3239
din care:													
Regiunea Nord-Vest – Hoteluri	119758	116854	144233	159184	190248	233345	309706	335452	275162	259109	224721	154697	140446
Bihor	48142	44424	55205	64566	75516	115523	156291	169277	143813	134950	118868	70671	54057
Bistrița-Năsăud	5302	5108	7242	8230	10254	11647	14508	24870	18064	9313	8286	6003	5360
Cluj	41375	44150	58215	58468	72963	74788	97508	89590	77742	79263	67974	49061	42904
Maramureș	18598	15893	14353	17855	20355	21066	28905	37861	23539	23808	18589	20228	20954
Satu Mare	4498	4796	4749	5929	5506	5344	6534	8181	6305	5875	6178	5257	5525
Sălaj	1843	2483	4469	4136	5654	4977	5960	5673	5699	5900	4826	3477	1646
Regiunea Nord-Vest – Pensiuni turistice	21050	19799	21781	22686	25820	27264	34254	39691	29839	28281	23828	21892	19509
Bihor	4177	3447	3956	2637	2988	3188	4051	5900	4197	3884	2916	3454	4220
Bistrița-Năsăud	1073	1062	1230	1445	1281	1482	1522	2092	1468	1329	934	1201	892
Cluj	10667	11223	12311	13235	15391	15584	18724	19306	15931	16101	14515	9818	9606
Maramureș	4322	3285	3203	4221	4808	5194	7695	10167	5823	4785	3956	6072	3598
Satu Mare	329	298	288	330	318	815	963	829	701	599	496	466	385
Sălaj	482	528	793	818	1034	1001	1299	1397	1719	1583	1011	881	808
Regiunea Nord-Vest – Pensiuni agroturistice	25109	22304	23212	32173	38700	40345	64984	79531	46741	39040	32273	33493	28539
Bihor	8844	7795	7187	9255	13776	16098	25956	33247	18267	13245	10330	8257	9405
Bistrița-Năsăud	1133	844	896	1388	2245	2765	5004	6251	3701	2929	2537	2560	1773
Cluj	8141	7943	9482	11715	12948	12418	16995	19557	15311	14203	12358	11223	9032
Maramureș	5717	4355	4057	7675	7650	6905	14110	17119	7449	6406	5273	9519	6447
Satu Mare	665	845	995	974	966	915	1294	1290	1006	1430	798	1188	1239
Sălaj	609	478	595	1166	1115	1244	1625	2067	1007	827	977	746	643

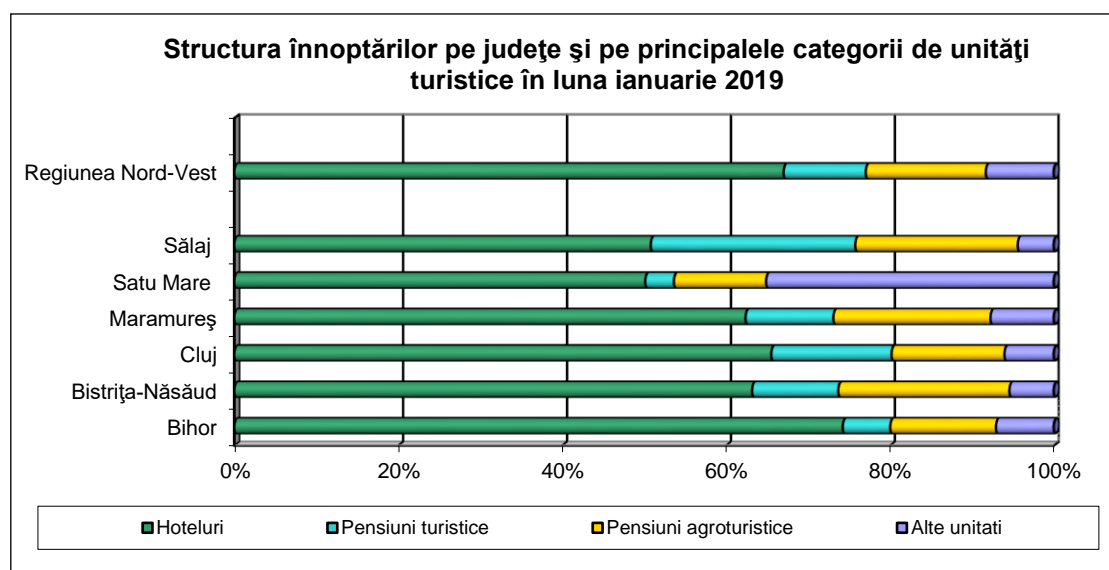

6. SEJURUL MEDIU ÎN PRINCIPALELE STRUCTURI DE PRIMIRE TURISTICĂ CU FUNCȚIUNI DE CAZARE TURISTICĂ, PE TIPURI DE STRUCTURI DE PRIMIRE TURISTICĂ

Tipuri de structuri de primire turistică	2018												2019
	ian.	feb.	mar.	apr.	mai	iun.	iul.	aug.	sep.	oct.	nov.	dec.	ian.
Regiunea Nord-Vest - Total	1,8	1,9	1,9	1,9	1,9	2,1	2,3	2,3	2,3	2,2	2,2	2,1	1,9
Bihor	2,0	2,1	2,2	2,2	2,4	2,9	3,1	2,9	3,2	3,2	3,2	2,7	2,3
Bistrița-Năsăud	1,6	1,5	1,4	1,5	1,4	1,6	1,8	2,0	1,9	1,5	1,6	1,7	1,6
Cluj	1,8	1,8	1,8	1,8	1,8	1,8	2,1	2,0	1,8	1,8	1,9	1,8	1,9
Maramureș	1,8	1,9	1,7	1,8	1,6	1,7	1,9	2,0	1,8	1,8	1,8	2,0	1,9
Satu Mare	1,3	1,2	1,3	1,3	1,3	1,3	1,3	1,4	1,3	1,2	1,3	1,2	1,3
Sălaj	1,7	1,9	2,6	2,1	2,3	2,2	2,2	2,4	2,3	2,3	2,4	2,3	1,7
din care:													
Regiunea Nord-Vest – Hoteluri	1,8	1,9	1,9	2,0	2,0	2,3	2,5	2,4	2,5	2,5	2,4	2,2	2,2
Bihor	2,1	2,3	2,4	2,5	2,7	3,3	3,5	3,2	3,8	3,7	3,6	2,9	2,5
Bistrița-Năsăud	1,6	1,4	1,4	1,4	1,4	1,5	1,7	2,1	2,0	1,5	1,6	1,5	1,5
Cluj	1,8	1,8	1,8	1,8	1,8	1,9	2,2	2,0	1,8	1,9	1,8	1,8	1,9
Maramureș	1,7	1,9	1,6	1,7	1,5	1,6	1,7	1,8	1,7	1,7	1,7	1,8	2,5
Satu Mare	1,3	1,3	1,3	1,4	1,4	1,4	1,5	1,6	1,5	1,3	1,3	1,3	1,3
Sălaj	1,8	2,1	3,4	2,3	2,6	2,7	2,5	2,5	2,5	2,8	3,0	2,9	1,7
Regiunea Nord-Vest – Pensiuni turistice	1,8	1,7	1,7	1,6	1,6	1,6	1,8	1,9	1,8	1,7	1,7	1,9	1,8
Bihor	2,4	2,1	2,0	1,5	1,6	1,8	1,8	1,8	1,9	2,0	1,9	2,8	2,5
Bistrița-Năsăud	1,1	1,3	1,3	1,6	1,2	1,2	1,4	1,5	1,4	1,4	1,1	1,5	1,2
Cluj	1,7	1,6	1,7	1,6	1,7	1,7	1,8	1,9	1,7	1,7	1,8	1,7	1,7
Maramureș	1,9	1,8	1,6	1,8	1,7	1,7	2,0	2,6	2,2	1,8	1,8	2,1	2,0
Satu Mare	1,3	1,2	1,2	1,3	1,2	1,2	1,1	1,2	1,2	1,1	1,1	1,1	1,2
Sălaj	1,5	1,4	1,8	1,5	1,9	1,6	1,7	1,6	2,2	1,8	1,5	1,5	1,6
Regiunea Nord-Vest – Pensiuni agroturistice	1,9	1,9	1,8	2,0	1,8	1,9	2,0	2,0	1,8	1,8	1,8	2,1	2,0
Bihor	1,8	1,9	1,7	1,9	1,8	1,9	2,2	2,2	1,8	1,8	1,7	2,1	1,8
Bistrița-Năsăud	1,9	1,5	1,4	1,8	1,7	1,8	1,9	2,0	2,1	1,9	2,0	2,0	2,5
Cluj	2,0	2,2	2,1	2,3	2,0	2,1	1,9	1,9	1,9	1,9	1,9	2,1	2,1
Maramureș	2,0	1,8	1,7	1,9	1,7	1,9	2,1	2,1	1,8	1,9	2,0	2,3	2,2
Satu Mare	1,1	1,1	1,1	1,1	1,1	1,2	1,1	1,1	1,1	1,1	1,2	1,1	1,1
Sălaj	1,6	2,1	1,7	2,2	2,0	2,1	1,9	2,1	1,9	1,7	2,0	1,8	2,2

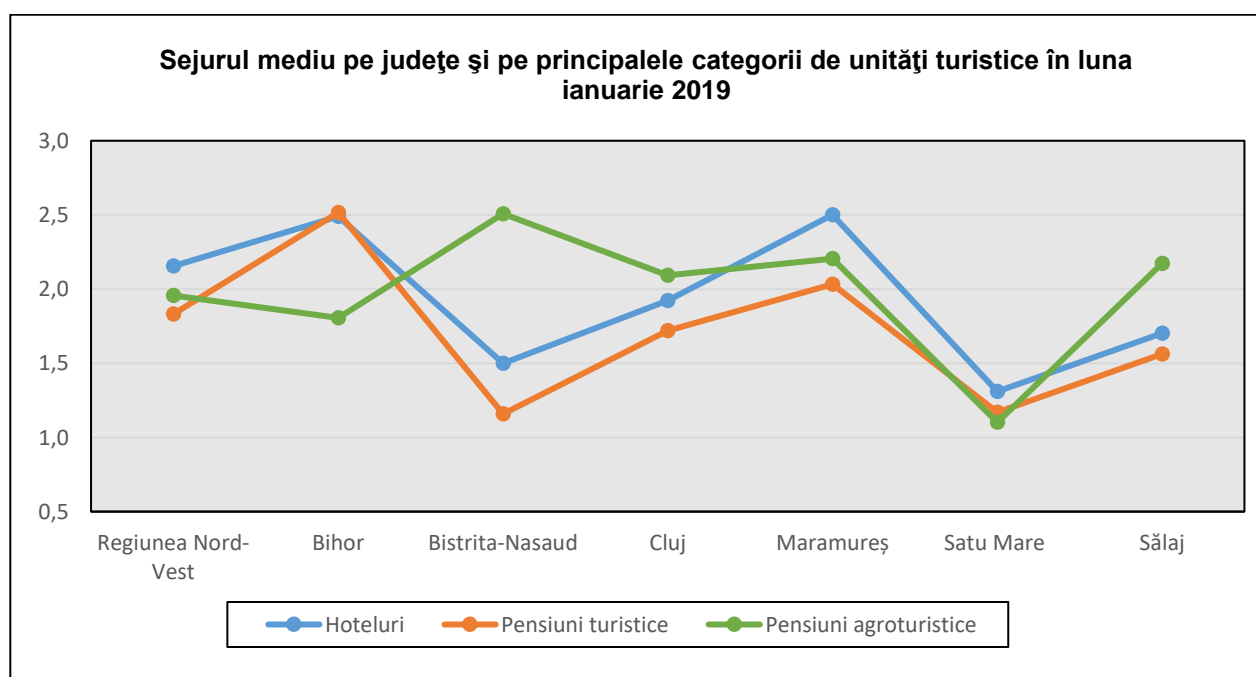

IV. FORȚA DE MUNCĂ

7. EFECTIVUL SALARIAȚILOR - la sfârșitul perioadei

persoane

	2018 ^{*)}												2019
	ian. ²⁾	feb. ²⁾	mar. ²⁾	apr. ²⁾	mai ²⁾	iun. ²⁾	iul. ³⁾	aug. ³⁾	sep. ³⁾	oct. ³⁾	nov. ³⁾	dec. ³⁾	ian. ³⁾
Regiunea Nord-Vest - Total	730478	737373	744204	744911	746318	747625	744362	747570	748039	748540	748906	746256	753215
Bihor	172282	173854	175411	175577	175907	176214	176419	176201	176311	176429	176515	175893	177469
Bistrița-Năsăud	70307	70868	71424	71492	71629	71756	71840	71750	71796	71844	71880	71623	72293
Cluj	247270	249942	252593	252831	253303	253742	254036	253724	253881	254050	254172	253282	255724
Maramureș	107245	108233	109211	109316	109524	109717	109846	109709	109778	109852	109906	109515	110551
Satu Mare	82841	83578	84307	84388	84549	84699	84800	84693	84747	84804	84846	84542	85322
Sălaj	50533	50898	51258	51307	51406	51497	51558	51493	51526	51561	51587	51401	51856
Regiunea Nord-Vest - Agricultură, Silvicultură și Pescuit	14176	14305	14430	14443	14470	14495	14514	14494	14504	14515	14521	14469	14603
Bihor	3627	3660	3693	3696	3703	3710	3714	3709	3712	3714	3716	3703	3736
Bistrița-Năsăud	2016	2032	2048	2050	2053	2057	2060	2057	2058	2060	2061	2053	2072
Cluj	2246	2271	2295	2297	2301	2305	2308	2305	2306	2308	2309	2301	2323
Maramureș	1936	1954	1971	1973	1977	1980	1983	1980	1982	1983	1984	1977	1996
Satu Mare	2718	2743	2766	2769	2774	2779	2783	2779	2781	2783	2784	2774	2800
Sălaj	1633	1645	1657	1658	1662	1664	1666	1664	1665	1667	1667	1661	1676
Regiunea Nord-Vest - Industrie și Construcții	295247	297986	300699	300985	301555	302084	302438	302061	302251	302454	302602	301530	304333
Bihor	74151	74828	75498	75570	75712	75844	75932	75838	75886	75936	75973	75706	76384
Bistrița-Năsăud	34575	34851	35124	35157	35225	35287	35329	35284	35307	35331	35348	35222	35551
Cluj	76945	77776	78601	78675	78822	78959	79050	78953	79002	79055	79093	78816	79576
Maramureș	49713	50171	50624	50673	50769	50859	50919	50855	50887	50921	50946	50765	51245
Satu Mare	38857	39203	39545	39583	39658	39729	39776	39726	39751	39778	39798	39655	40021
Sălaj	21006	21157	21307	21327	21369	21406	21432	21405	21418	21433	21444	21366	21556
Regiunea Nord-Vest - Servicii **)	421055	425082	429075	429483	430293	431046	431547	431015	431284	431571	431783	430257	434279
Bihor	94504	95366	96220	96311	96492	96660	96773	96654	96713	96779	96826	96484	97349
Bistrița-Năsăud	33716	33985	34252	34285	34351	34412	34451	34409	34431	34453	34471	34348	34670
Cluj	168079	169895	171697	171859	172180	172478	172678	172466	172573	172687	172770	172165	173825
Maramureș	55596	56108	56616	56670	56778	56878	56944	56874	56909	56948	56976	56773	57310
Satu Mare	41266	41632	41996	42036	42117	42191	42241	42188	42215	42243	42264	42113	42501
Sălaj	27894	28096	28294	28322	28375	28427	28460	28424	28443	28461	28476	28374	28624

Notă: Sectoarele de activitate sunt definite conform clasificării activităților din economia națională CAEN Rev.2.

¹⁾ Date operative

²⁾ Exclusiv forțele armate și personalul asimilat (Ministerul Apărării Naționale, Ministerul Afacerilor Interne, Serviciul Român de Informații etc.); începând cu luna septembrie 2017, inclusiv datele aferente totalității salariaților încadrați la birourile parlamentare din circumscripțiile electorale și plățiți din sume forfetare.

³⁾ Date reestimate. Datele pentru perioada ianuarie-iunie 2018 au fost reestimate pe baza rezultatelor cercetării statistice lunare asupra câștigurilor salariale, completate cu informațiile existente în Registrul Statistic al Întreprinderilor pentru întreprinderile cu 1-3 salariați și au fost repartizate pe județe și sectoare de activitate conform distribuției obținute din cercetarea statistică anuală asupra costului forței de muncă din anul 2018.

⁴⁾ Începând cu luna iulie 2018, datele au fost estimate pe baza rezultatelor cercetării statistice lunare asupra câștigurilor salariale, completate cu informațiile existente în Registrul Statistic al Întreprinderilor pentru întreprinderile cu 1-3 salariați și au fost repartizate pe județe și sectoare de activitate conform distribuției obținute din cercetarea statistică anuală asupra costului forței de muncă din anul 2017.

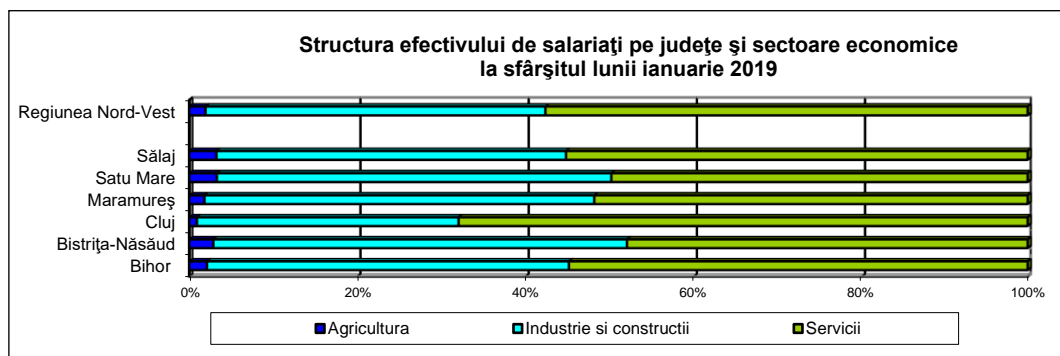

8. CÂȘTIGUL SALARIAL MEDIU BRUT LUNAR

lei/persoană

	2018 ^{*)}												2019 ^{*)}
	ian.	feb.	mar.	apr.	mai	iun.	iul.	aug.	sep.	oct.	nov.	dec.	ian.
Regiunea Nord-Vest - Total	3757	3772	4084	4015	4130	4114	4113	4099	4152	4224	4287	4380	4411
Bihor	3358	3355	3585	3592	3661	3681	3688	3660	3684	3732	3801	3867	3903
Bistrița-Năsăud	3320	3190	3477	3434	3476	3489	3496	3440	3506	3559	3659	3619	3989
Cluj	4543	4603	5033	4901	5095	5045	5025	5011	5118	5184	5255	5465	5277
Maramureș	3337	3318	3545	3504	3611	3613	3606	3603	3646	3673	3774	3846	3923
Satu Mare	3347	3416	3664	3528	3642	3601	3590	3560	3581	3710	3746	3744	4025
Sălaj	3477	3478	3799	3800	3797	3791	3873	3810	3907	4130	4036	4027	4149
Regiunea Nord-Vest - Agricultură, Silvicultură și Pescuit	3441	3567	3603	3798	3706	3723	3816	3713	3692	3740	4842	4558	3847
Bihor	3479	3576	3585	3887	3893	3725	3831	3760	3675	3735	4640	4829	3374
Bistrița-Năsăud	3811	3854	3965	4358	4121	4140	4395	4198	4213	4241	4884	5264	3648
Cluj	3745	4040	3946	3877	3803	3893	4032	4008	3945	4038	5412	5223	5255
Maramureș	3224	3408	3231	3558	3310	3448	3375	3314	3312	3214	4971	3748	4456
Satu Mare	3127	3258	3552	3559	3550	3513	3639	3462	3562	3737	4744	3860	3488
Sălaj	3271	3242	3248	3481	3377	3649	3590	3495	3405	3351	4457	4288	3069
Regiunea Nord-Vest - Industrie și Construcții	3324	3319	3494	3401	3472	3517	3534	3499	3555	3693	3743	3765	3805
Bihor	3193	3199	3305	3267	3344	3416	3391	3378	3421	3471	3601	3576	3630
Bistrița-Năsăud	3248	3031	3264	3150	3202	3237	3286	3179	3226	3283	3440	3247	3644
Cluj	3751	3783	3987	3941	3952	4050	4072	4046	4113	4341	4358	4547	4295
Maramureș	3018	2974	3110	2990	3126	3170	3187	3163	3209	3239	3343	3422	3515
Satu Mare	3273	3376	3567	3300	3498	3433	3408	3371	3385	3530	3539	3482	3661
Sălaj	3188	3231	3498	3467	3374	3354	3525	3479	3658	4143	3800	3744	3837
Regiunea Nord-Vest - Servicii ^{**)}	4089	4017	4532	4478	4633	4566	4552	4534	4605	4636	4673	4828	4866
Bihor	3505	3487	3834	3868	3943	3916	3950	3904	3916	3968	3958	4092	4141
Bistrița-Năsăud	3376	3328	3690	3706	3760	3752	3699	3701	3793	3841	3837	3941	4373
Cluj	4921	4989	5521	5354	5639	5513	5474	5463	5589	5580	5664	5883	5716
Maramureș	3696	3693	4044	4069	4159	4103	4075	4101	4138	4172	4200	4318	4374
Satu Mare	3442	3470	3780	3772	3805	3790	3785	3776	3798	3908	3914	4034	4426
Sălaj	3698	3657	4023	4038	4110	4098	4123	4046	4098	4156	4175	4201	4410

*) Date operative.

**) Exclusiv forțele armate și personalul asimilat (Ministerul Apărării Naționale, Ministerul Afacerilor Interne, Serviciul Român de Informații etc.); începând cu luna septembrie 2017, inclusiv datele aferente totalității salariaților încadrați la birourile parlamentare din circumscripțiile electorale și plățiți din sume forfetare.

Nota 1: Datele lunare privind câștigul salarial mediu brut sunt obținute printr-o cercetare statistică selectivă. Începând cu luna ianuarie 2019, eșantionul cuprinde, pe total țară circa 23.500 unități economico-sociale. Unitățile din „sectorul bugetar” (vezi notele metodologice) sunt cuprinse exhaustiv în cercetare, excepție făcând unitățile administrației publice locale pentru care datele la nivelul consiliilor locale comunale se culeg pe bază de eșantion nereprezentativ la nivel de județ (cca. 820 de unități). Pentru sectorul economic, au fost incluse în cercetare unitățile cu 4 salariați și peste, care reprezintă 89,65% din numărul total al salariaților din acest sector.

Nota 2: Sectoarele de activitate sunt definite conform clasificării activităților din economia națională CAEN Rev.2. Informațiile privind câștigurile salariale pentru anumite activități economice conform CAEN Rev.2 din cadrul industriei și serviciilor (ex. extracția petrolului brut și a gazelor naturale, producția și furnizarea de energie electrică și termică, gaze, apă caldă și aer condiționat, poșta și de curier, intermediari financiare), în cea mai mare parte, sunt repartizate pe județe după sediul central al întreprinderii furnizoare de date.

Nota 3: Conform prevederilor legislației naționale în vigoare (OUG nr. 79/2017 cu modificările și completările ulterioare), contribuțiile de asigurări sociale, respectiv cele de asigurări sociale de sănătate care cădeau în sarcina angajatorului au fost transferate în sarcina salariatului și, începând cu luna ianuarie 2018, sunt suportate în totalitate de salariat, fiind reflectate în cuantumul brut al câștigului salarial nominal. În consecință, indicatorul „câștig salarial mediu brut lunar” produs și diseminat începând cu luna de referință ianuarie 2018 nu mai este comparabil cu seriile de date anterioare anului 2018.

Nota 4: Câștigul salarial mediu net la nivel regional se calculează pe baza câștigului salarial mediu net determinat la nivelul județelor componente ale regiunii și a numărului mediu al salariaților din aceste județe.

9. CÂȘTIGUL SALARIAL MEDIU NET LUNAR

lei/persoană

	2018 ^{*)}												2019 ^{*)}
	ian.	feb.	mar.	apr.	mai	iun.	iul.	aug.	sep.	oct.	nov.	dec.	ian.
Regiunea Nord-Vest - Total	2268	2288	2477	2429	2499	2489	2483	2473	2504	2548	2581	2635	2694
Bihor	2009	2018	2154	2154	2195	2207	2209	2191	2203	2230	2267	2306	2368
Bistrița-Năsăud	2000	1935	2105	2077	2106	2115	2113	2078	2111	2147	2203	2180	2427
Cluj	2750	2803	3069	2975	3094	3065	3046	3038	3105	3144	3181	3303	3236
Maramureș	2014	2009	2138	2117	2179	2177	2167	2162	2188	2203	2260	2303	2401
Satu Mare	2026	2071	2227	2135	2209	2180	2164	2147	2157	2237	2256	2254	2445
Sălaj	2118	2126	2318	2317	2311	2308	2353	2308	2371	2504	2449	2439	2546
Regiunea Nord-Vest - Agricultură, Silvicultură și Pescuit	2066	2165	2177	2284	2232	2239	2297	2231	2218	2251	2896	2727	2300
Bihor	2067	2153	2145	2337	2329	2201	2303	2253	2188	2229	2764	2893	2006
Bistrița-Năsăud	2291	2327	2392	2613	2486	2503	2641	2521	2534	2558	2926	3139	2206
Cluj	2232	2429	2377	2317	2273	2318	2412	2395	2363	2423	3222	3103	3153
Maramureș	1933	2088	1928	2110	1970	2053	2007	1973	1971	1916	2936	2219	2614
Satu Mare	1895	1979	2160	2145	2149	2129	2197	2079	2145	2255	2837	2314	2095
Sălaj	2009	2033	2034	2149	2092	2296	2212	2161	2108	2074	2749	2618	1861
Regiunea Nord-Vest - Industrie și Construcții	2014	2022	2130	2069	2115	2139	2143	2120	2152	2238	2262	2275	2406
Bihor	1923	1939	1999	1973	2023	2060	2044	2034	2059	2089	2160	2146	2284
Bistrița-Năsăud	1970	1855	1994	1923	1963	1986	2004	1936	1959	2002	2089	1977	2282
Cluj	2270	2297	2429	2390	2401	2457	2463	2446	2484	2628	2627	2737	2744
Maramureș	1830	1815	1896	1822	1907	1932	1936	1918	1948	1967	2024	2068	2225
Satu Mare	1994	2066	2195	2021	2144	2101	2073	2055	2058	2151	2155	2121	2273
Sălaj	1956	1990	2156	2135	2072	2061	2162	2127	2235	2525	2322	2294	2477
Regiunea Nord-Vest - Servicii ^{**)}	2462	2486	2739	2700	2792	2753	2739	2728	2771	2787	2807	2897	2915
Bihor	2087	2083	2292	2308	2348	2338	2354	2326	2329	2357	2349	2427	2454
Bistrița-Năsăud	2017	2002	2214	2222	2252	2245	2215	2219	2265	2291	2291	2352	2594
Cluj	2979	3041	3367	3251	3424	3351	3320	3315	3396	3386	3434	3561	3456
Maramureș	2221	2220	2418	2442	2487	2449	2427	2440	2458	2476	2493	2565	2596
Satu Mare	2069	2082	2266	2258	2285	2271	2262	2254	2266	2331	2333	2402	2638
Sălaj	2241	2223	2438	2447	2488	2478	2490	2436	2474	2509	2520	2527	2632

*) Date operative.

**) Exclusiv forțele armate și personalul asimilat (Ministerul Apărării Naționale, Ministerul Afacerilor Interne, Serviciul Român de Informații etc.); începând cu luna septembrie 2017, inclusiv datele aferente totalității salariaților încadrați la birourile parlamentare din circumscripțiile electorale și plătiți din sume forfetare.

Vezi **Notele 1-2** de la tab. 8

Nota 3: Prevederile legale în vigoare (OUG nr. 79/2017 cu modificările și completările ulterioare) referitoare la contribuțiile de asigurări sociale, respectiv cele de asigurări sociale de sănătate care cădeau în sarcina angajatorului, transferate în sarcina salariatului începând cu luna ianuarie 2018, nu influențează comparabilitatea datelor pentru seriile de „câștig salarial mediu net lunar.”

Nota 4: Conform prevederilor legale în vigoare, salariații din domeniul cercetare-dezvoltare și inovare, respectiv din activitatea de creare de programe pentru calculator beneficiază de scutire de impozit.

Pentru perioada 1 ianuarie 2019 - 31 decembrie 2028 inclusiv, conform legislației naționale în vigoare (OUG nr. 114/2018 privind instituirea unor măsuri în domeniul investițiilor publice și a unor măsuri fiscal-bugetare, modificarea și completarea unor acte normative și prorogarea unor termene), salariații din domeniul construcțiilor beneficiază de unele prevederi speciale în ceea ce privește impozitul, contribuția de asigurări sociale și contribuția de asigurări sociale de sănătate.

Nota 5: Câștigul salarial mediu net la nivel regional se calculează pe baza câștigului salarial mediu net determinat la nivelul județelor componente ale regiunii și a numărului mediu al salariaților din aceste județe.

CÂȘTIGUL SALARIAL MEDIU BRUT

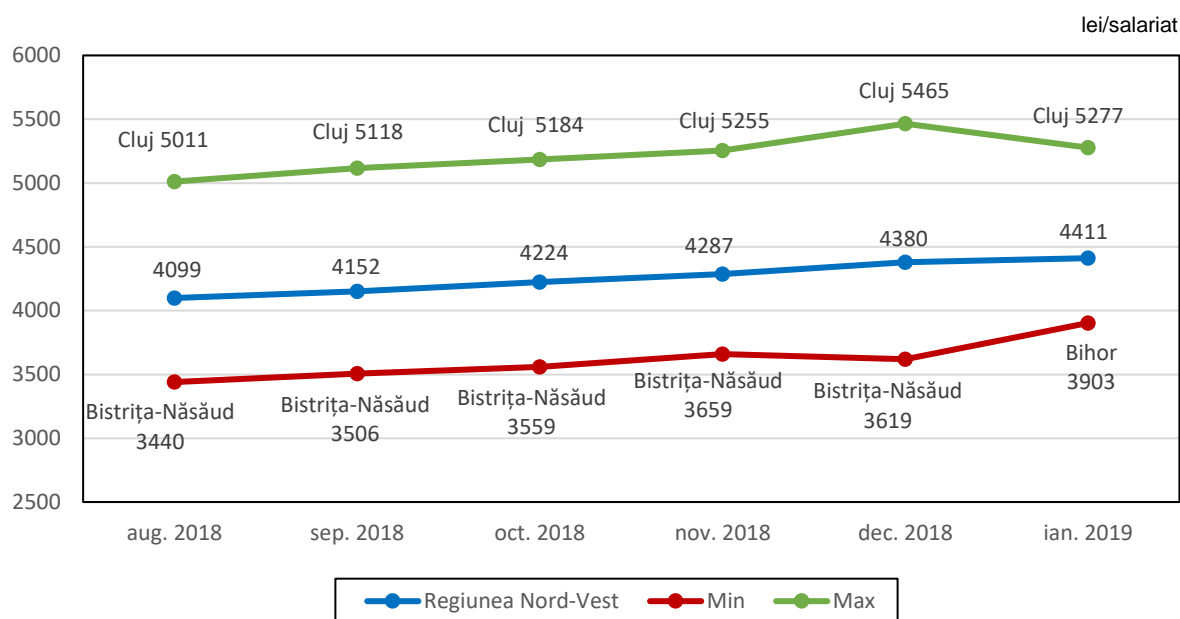

CÂȘTIGUL SALARIAL MEDIU NET

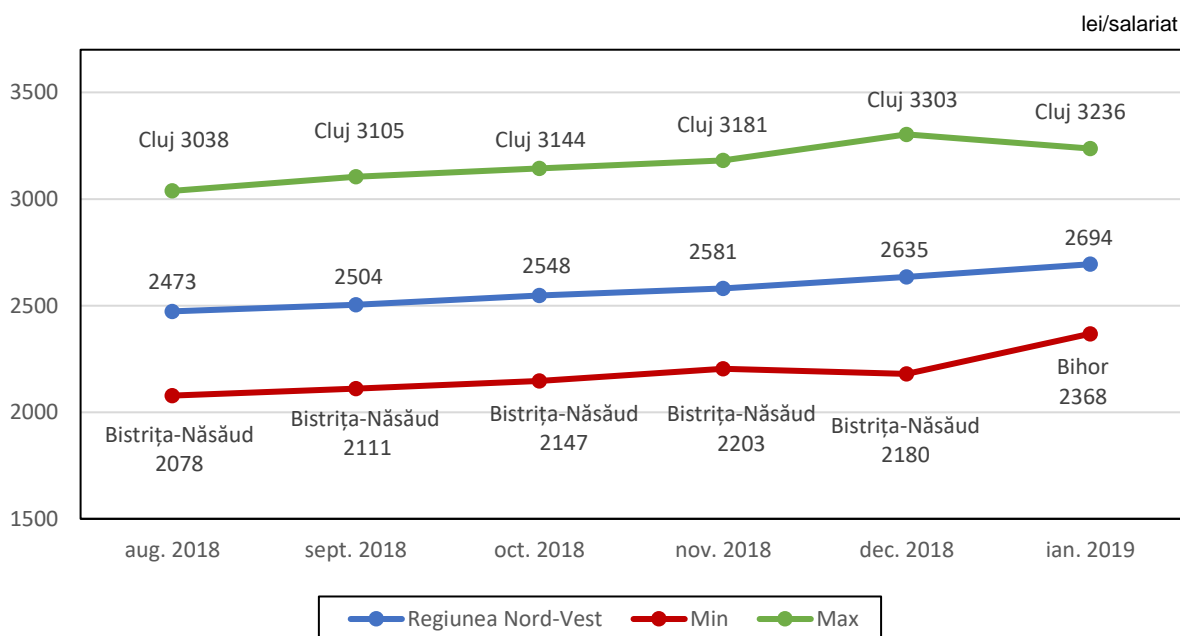

10. NUMĂRUL ȘOMERILOR ÎNREGISTRAȚI - la sfârșitul perioadei

	2018												2019
	ian.	feb.	mar.	apr.	mai	iun.	iul.	aug.	sep.	oct.	nov.	dec.	ian.
Regiunea Nord-Vest	33644	33184	31389	30166	29089	28921	27305	27688	27734	27717	27744	27652	27563
Femei	15078	14896	14069	13697	13156	13149	12786	13053	13157	13251	13404	13184	13010
Bărbați	18566	18288	17320	16469	15933	15772	14519	14635	14577	14466	14340	14468	14553
Bihor	6328	6063	5940	5562	5448	5476	3803	4144	4213	4367	4346	4074	3589
Femei	2883	2793	2798	2647	2586	2589	1925	2120	2125	2188	2201	2061	1848
Bărbați	3445	3270	3142	2915	2862	2887	1878	2024	2088	2179	2145	2013	1741
Bistrița-Năsăud	4096	4062	3844	3544	3317	3266	3342	3395	3712	3657	3768	3996	4097
Femei	1889	1903	1816	1734	1615	1613	1663	1711	1912	1924	1984	2049	2094
Bărbați	2207	2159	2028	1810	1702	1653	1679	1684	1800	1733	1784	1947	2003
Cluj	7231	7058	5886	5796	5652	5542	5196	5088	4994	4838	4794	4720	4855
Femei	3668	3551	2945	2853	2781	2737	2587	2529	2500	2456	2456	2391	2441
Bărbați	3563	3507	2941	2943	2871	2805	2609	2559	2494	2382	2338	2329	2414
Maramureș	6143	6151	6173	6196	6054	6247	6386	6473	6430	6483	6448	6418	6377
Femei	2717	2720	2683	2752	2640	2764	3052	3109	3105	3189	3210	3179	3087
Bărbați	3426	3431	3490	3444	3414	3483	3334	3364	3325	3294	3238	3239	3290
Satu Mare	4755	4775	4654	4418	4148	3921	3901	3913	3840	3857	3813	3842	3905
Femei	1944	1950	1923	1852	1747	1664	1685	1692	1678	1681	1691	1657	1660
Bărbați	2811	2825	2731	2566	2401	2257	2216	2221	2162	2176	2122	2185	2245
Sălaj	5091	5075	4892	4650	4470	4469	4677	4675	4545	4515	4575	4602	4740
Femei	1977	1979	1904	1859	1787	1782	1874	1892	1837	1813	1862	1847	1880
Bărbați	3114	3096	2988	2791	2683	2687	2803	2783	2708	2702	2713	2755	2860

Sursa de date: Agenția Națională pentru Ocuparea Forței de Muncă

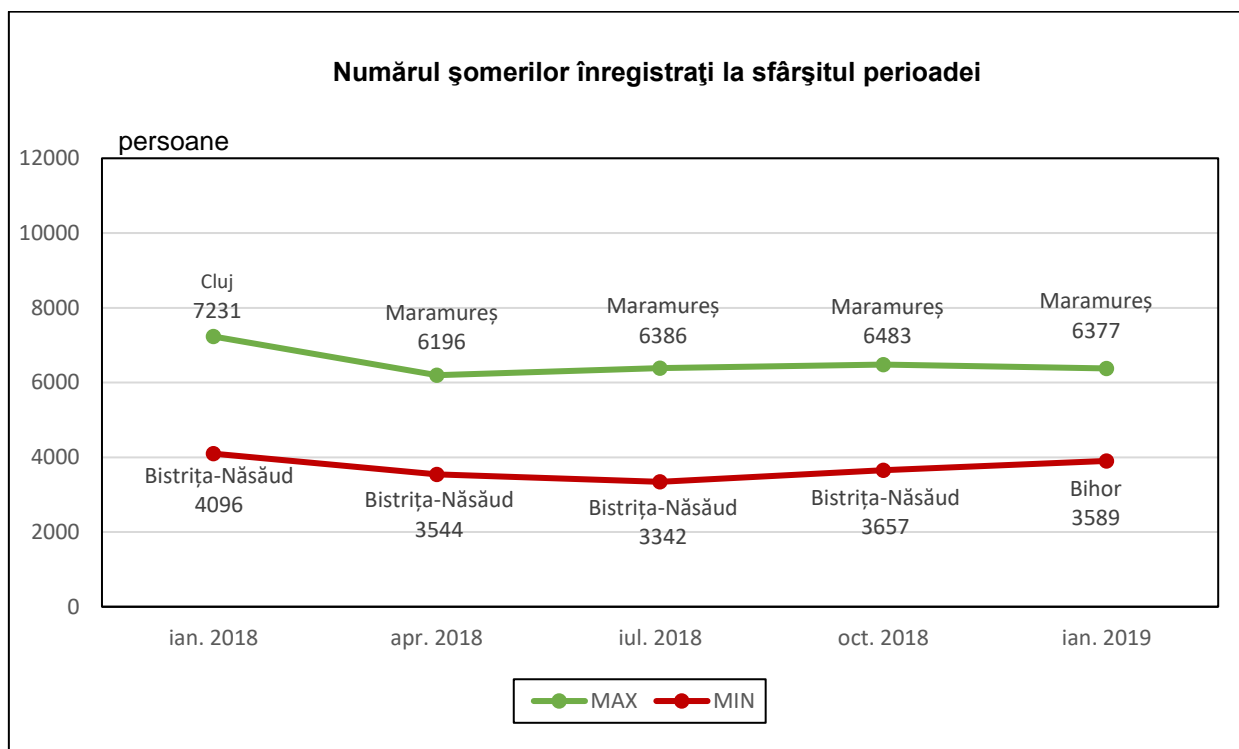

11. RATA ȘOMAJULUI ÎNREGISTRAT - la sfârșitul perioadei

	2018												%
	ian.	feb.	mar.	apr.	mai	iun.	iul.	aug.	sep.	oct.	nov.	dec.	2019
Regiunea Nord-Vest	2,8	2,7	2,6	2,5	2,4	2,4	2,3	2,3	2,3	2,3	2,3	2,3	2,3
Femei	2,3	2,3	2,1	2,1	2,0	2,0	1,9	2,0	2,0	2,0	2,0	2,0	2,0
Bărbați	3,4	3,3	3,2	3,0	2,9	2,9	2,6	2,7	2,7	2,6	2,6	2,6	2,6
Bihor	2,4	2,3	2,2	2,1	2,0	2,1	1,4	1,6	1,6	1,6	1,6	1,5	1,3
Femei	2,4	2,3	2,3	2,2	2,1	2,1	1,6	1,7	1,7	1,8	1,8	1,7	1,5
Bărbați	2,4	2,3	2,2	2,0	2,0	2,0	1,3	1,4	1,4	1,5	1,5	1,4	1,2
Bistrița-Năsăud	3,1	3,1	2,9	2,7	2,5	2,5	2,6	2,6	2,8	2,8	2,9	3,0	3,1
Femei	3,3	3,3	3,2	3,0	2,8	2,8	2,9	3,0	3,3	3,4	3,5	3,6	3,7
Bărbați	3,0	2,9	2,7	2,5	2,3	2,2	2,3	2,3	2,4	2,3	2,4	2,6	2,7
Cluj	2,0	1,9	1,6	1,6	1,5	1,5	1,4	1,4	1,4	1,3	1,3	1,3	1,3
Femei	2,3	2,2	1,8	1,8	1,7	1,7	1,6	1,6	1,6	1,5	1,5	1,5	1,5
Bărbați	1,7	1,7	1,4	1,4	1,4	1,4	1,3	1,3	1,2	1,2	1,1	1,1	1,2
Maramureș	3,1	3,1	3,1	3,1	3,0	3,1	3,3	3,3	3,2	3,3	3,2	3,2	3,2
Femei	3,0	3,0	3,0	3,1	2,9	3,1	3,4	3,5	3,5	3,5	3,6	3,5	3,4
Bărbați	3,2	3,2	3,2	3,2	3,1	3,2	3,1	3,1	3,1	3,0	3,0	3,0	3
Satu Mare	3,2	3,2	3,2	3,0	2,8	2,7	2,6	2,7	2,6	2,6	2,6	2,6	2,6
Femei	2,9	2,9	2,8	2,7	2,6	2,5	2,5	2,5	2,5	2,5	2,5	2,4	2,5
Bărbați	3,5	3,5	3,4	3,2	3,0	2,8	2,8	2,8	2,7	2,7	2,7	2,7	2,8
Sălaj	5,0	4,9	4,8	4,5	4,4	4,4	4,6	4,6	4,4	4,4	4,5	4,5	4,6
Femei	4,3	4,3	4,1	4,0	3,9	3,9	4,1	4,1	4,0	3,9	4,0	4,0	4,1
Bărbați	5,5	5,5	5,3	4,9	4,7	4,8	5,0	4,9	4,8	4,8	4,8	4,9	5,1

Sursa de date: Agenția Națională pentru Ocuparea Forței de Muncă

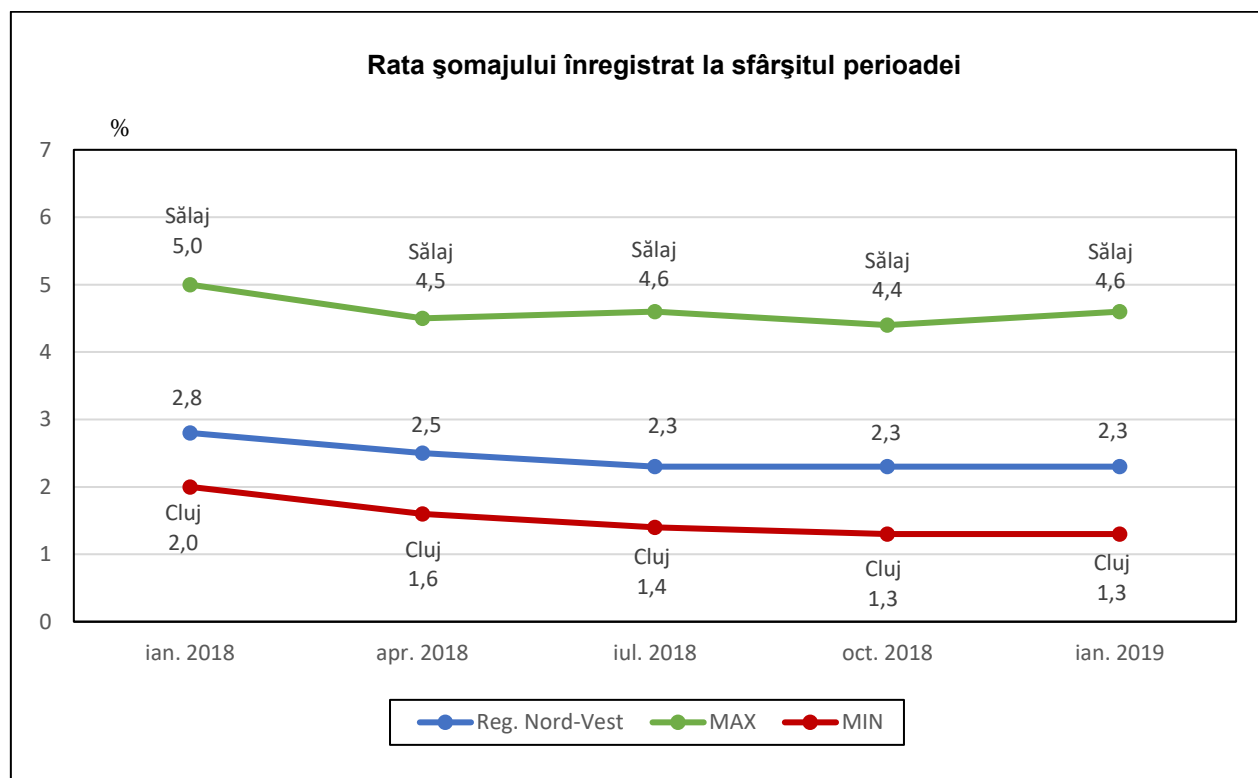

V. INDICATORI SOCIALI

12. NUMĂRUL MEDIU ȘI PENSIA MEDIE LUNARĂ A PENSIONARILOR DE ASIGURĂRI SOCIALE DE STAT

	2017				2018			
	trim.I	trim.II	trim.III	trim.IV	trim.I	trim.II	trim.III	trim.IV
Regiunea Nord-Vest								
Numărul mediu al pensionarilor – (persoane)	612923	612960	613389	614122	613560	612920	613243	613721
Pensia medie – (lei)	933	933	1016	1017	1017	1017	1117	1117
Bihor								
Numărul mediu al pensionarilor – (persoane)	143543	142959	142412	141725	140990	140513	140283	139926
Pensia medie – (lei)	928	929	1013	1015	1016	1016	1118	1118
Bistrița-Năsăud								
Numărul mediu al pensionarilor - (persoane)	58130	58368	58552	58924	58998	59151	59261	59485
Pensia medie – (lei)	817	816	890	890	890	890	978	979
Cluj								
Numărul mediu al pensionarilor - (persoane)	167824	168159	168661	169348	169815	169882	170307	170964
Pensia medie – (lei)	1037	1037	1129	1128	1126	1126	1237	1236
Maramureș								
Numărul mediu al pensionarilor - (persoane)	111936	111945	112301	112587	112385	112223	112267	112278
Pensia medie – (lei)	939	938	1021	1020	1018	1017	1117	1115
Satu Mare								
Numărul mediu al pensionarilor - (persoane)	76383	76515	76443	76528	76504	76419	76436	76452
Pensia medie – (lei)	823	821	893	893	893	893	982	982
Sălaj								
Numărul mediu al pensionarilor - (persoane)	55107	55014	55020	55010	54868	54732	54689	54616
Pensia medie – (lei)	898	899	981	983	984	985	1085	1086

Numărul mediu al pensionarilor de asigurări sociale de stat pe județe

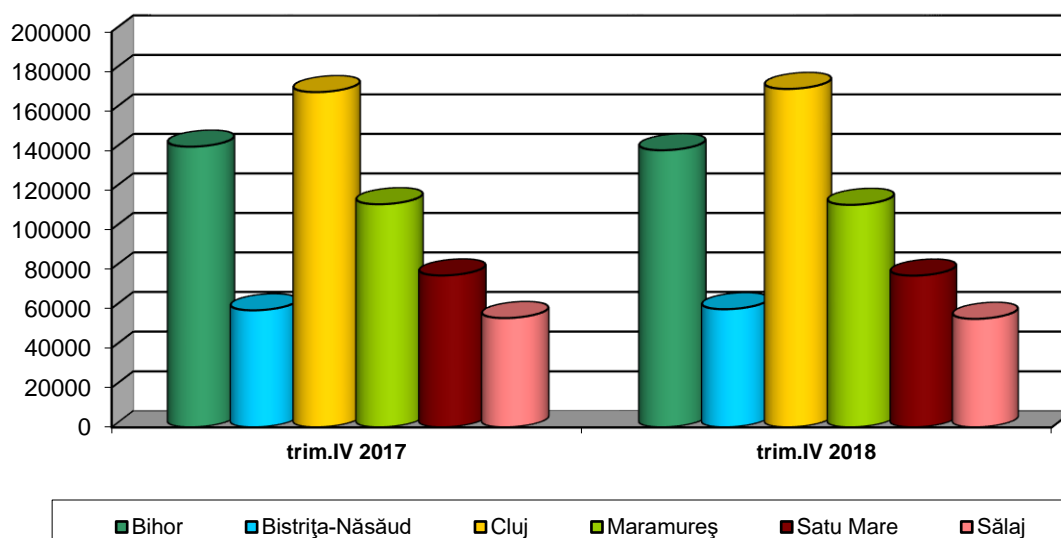

Pensia medie lunară de asigurări sociale de stat pe județe

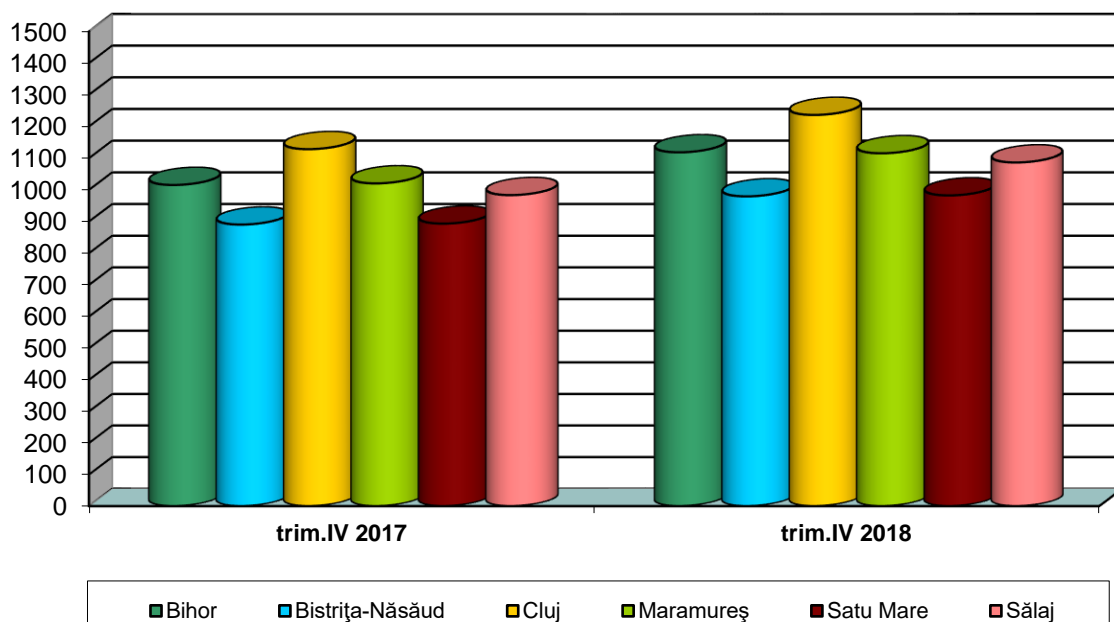

13. MIȘCAREA NATURALĂ A POPULAȚIEI (persoane cu domiciliul sau reședința obișnuită în România)

date absolute - luna ianuarie 2019^{*}

	număr					
	Născuți-vii	Decedați	Spor natural	Căsătorii	Divorțuri	Decedați sub 1 an
Regiunea Nord-Vest	2263	3030	-767	583	138	12
Bihor	504	700	-196	102	15	4
Bistrița-Năsăud	293	348	-55	52	12	2
Cluj	583	749	-166	133	18	3
Maramureș	392	534	-142	166	34	1
Satu Mare	278	411	-133	73	44	1
Sălaj	213	288	-75	57	15	1

^{*}Date provizorii;

Notă: Repartizarea pe județe s-a făcut astfel: născuții-vii după domiciliul sau reședința mamei, iar în lipsa acestora, după domiciliul sau reședința tatălui, decesele după domiciliul sau reședința decedatului, căsătoriile după locul încheierii și divorțurile după ultimul domiciliu comun al soților.

VI. CONSTRUCȚII

14. AUTORIZAȚII DE CONSTRUIRE ELIBERATE PENTRU CLĂDIRI REZIDENȚIALE

	2018												număr 2019
	ian.	feb.	mar.	apr.	mai	iun.	iul.	aug.	sep.	oct.	nov.	dec.	ian.
Regiunea Nord-Vest	281	335	484	508	678	602	577	631	633	578	486	407	313
Bihor	44	47	114	100	128	120	108	123	140	145	88	72	41
Bistrița-Năsăud	30	44	51	65	88	76	67	87	72	52	39	46	29
Cluj	73	113	138	133	231	176	224	177	178	188	141	113	109
Maramureș	36	72	73	110	117	94	49	129	115	102	106	87	67
Sălaj	40	23	38	34	47	39	51	35	45	34	23	14	21
Satu Mare	58	36	70	66	67	97	78	80	83	57	89	75	46

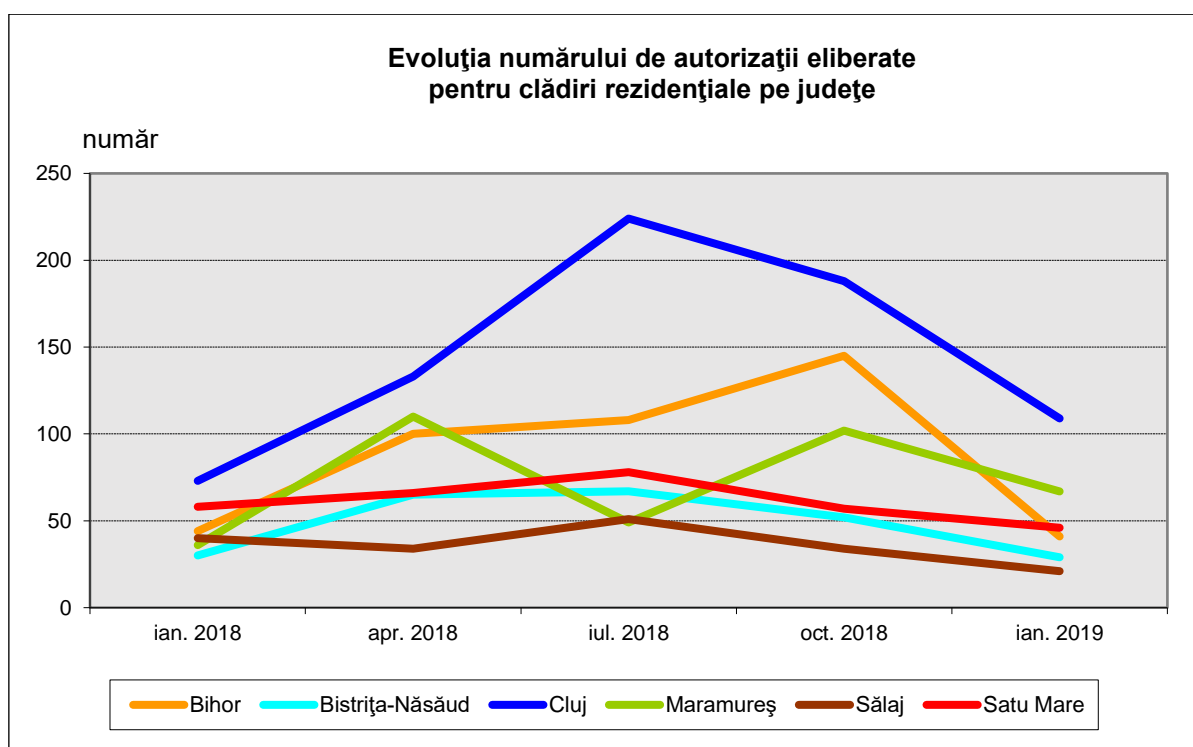

15. LOCUINȚE TERMINATE

număr

	2017				2018			
	trim.I	trim.II	trim.III	trim.IV	trim. I	trim.II	trim.III	trim.IV ¹⁾
Regiunea Nord-Vest	1897	1888	3208	2489	2221	2564	2933	3356
mediul urban	1309	895	2088	1444	1309	1566	1796	1510
mediul rural	588	993	1120	1045	912	998	1137	1714
Bihor	299	299	402	315	218	212	420	486
mediul urban	204	207	253	182	117	136	283	265
mediul rural	95	92	149	133	101	76	137	221
Bistrița-Năsăud	173	157	128	246	165	123	186	196
mediul urban	156	108	70	123	151	87	128	164
mediul rural	17	49	58	123	14	36	58	32
Cluj	1118	1134	2187	1405	1592	1869	1857	2276
mediul urban	786	465	1470	866	957	1155	1127	1039
mediul rural	332	669	717	539	635	714	730	1237
Maramureș	108	108	181	234	75	203	223	202
mediul urban	60	68	96	100	34	129	124	95
mediul rural	48	40	85	134	41	74	99	107
Satu Mare	149	131	242	205	116	91	135	122
mediul urban	83	19	168	133	38	32	70	45
mediul rural	66	112	74	72	78	59	65	77
Sălaj	50	59	68	84	55	66	112	74
mediul urban	20	28	31	40	12	27	64	34
mediul rural	30	31	37	44	43	39	48	40

¹⁾ Date provizorii

Notă: Indicatorul "Locuințe terminate" se referă la totalul locuințelor finalizate în cursul trimestrului.

Numărul locuințelor terminate în mediul urban pe județe

număr

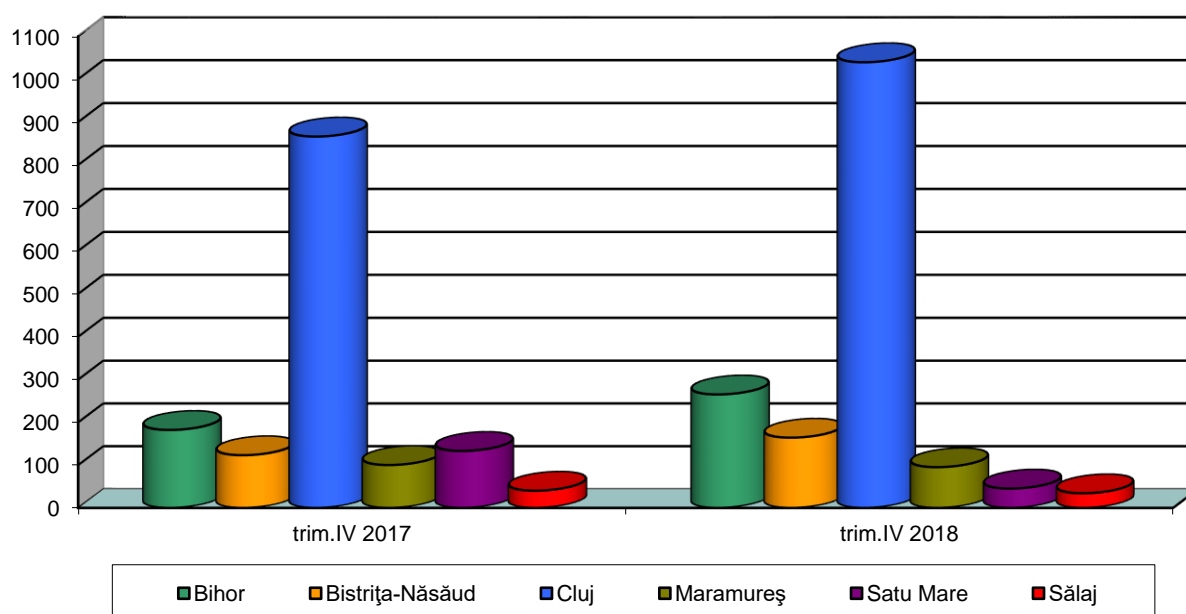

Numărul locuințelor terminate în mediul rural pe județe

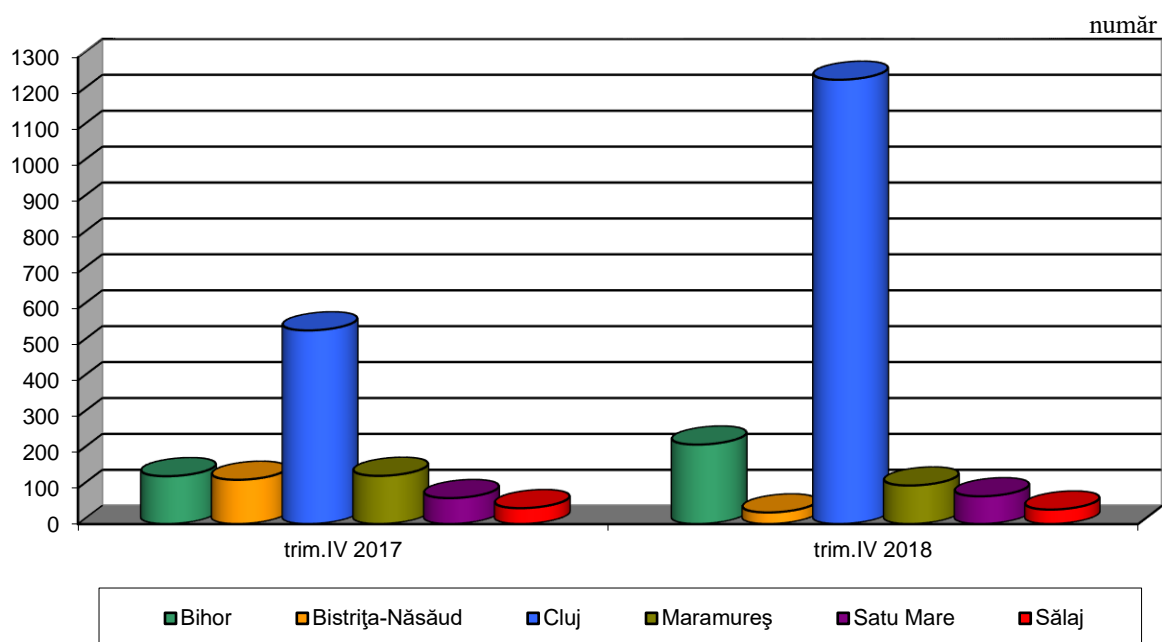

VII. ALȚI INDICATORI

16. ÎNMATRICULĂRI DE SOCIETĂȚI COMERCIALE CU PARTICIPARE STRĂINĂ LA CAPITALUL SOCIAL SUBSCRIS în luna ianuarie 2019

	Înmatriculări de societăți comerciale -număr-	Valoarea capitalului social total subscris exprimat în:		
		Moneda națională - mii lei -	Valută	
			Dolari SUA	EURO
Regiunea Nord-Vest	47	152,5	36787,2	32193,2
Bihor	16	48,7	11710,2	10234,3
Bistrița-Năsăud	1	0,2	47,6	42,0
Cluj	22	101,9	24615,1	21555,0
Maramureș	1	0,1	24,1	21,2
Satu Mare	4	1,1	267,5	234,0
Sălaj	3	0,5	122,7	106,7

Sursa de date: Oficiul Național al Registrului Comerțului

statistică oфициală

- 2 0 1 9 -

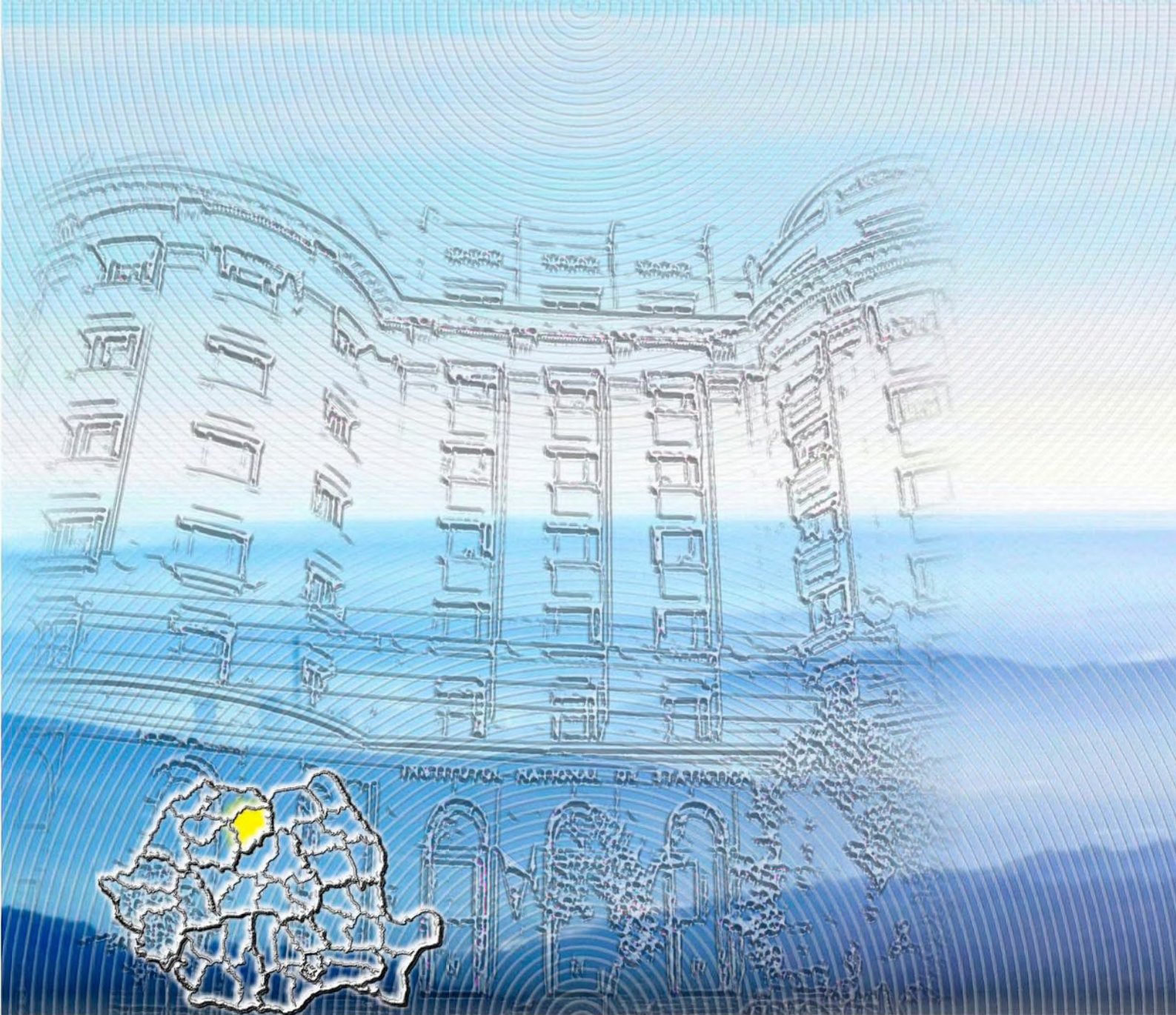

DIRECȚIA REGIONALĂ DE STATISTICĂ
BISTRIȚA - NĂSAUD

Str. Alexandru Odobescu, Nr.6, BISTRIȚA,
Judetul BISTRIȚA-NĂSAUD, Cod poștal: 420043
Tel.: 0263/233500; Fax: 0263/233680
e-mail: tele@bistrita.insse.ro
<http://www.bistrita.insse.ro>

Print
DESIGN COVER
TYPOGRAPHY

© coperta / cover:
Alexandru POPESCU
© foto / photo:
Vittorio CRISTIAN CHIRAN

PRINTED IN
NATIONAL INSTITUTE OF STATISTICS